

TAKUNI

รายงานประจำปี

2565

สารบัญ

สารจากประธานกรรมการ.....	2
คณะกรรมการ.....	4
คณะกรรมการบริหาร.....	5
โครงสร้างการดำเนินงานของกลุ่มบริษัท นโยบาย	
และภาพรวมการประกอบธุรกิจ.....	6
ข้อมูลทั่วไปและข้อมูลอื่นที่สำคัญ.....	7
เป้าหมายในการดำเนินธุรกิจ.....	8
การเปลี่ยนแปลงและพัฒนาที่สำคัญ.....	10
ลักษณะการประกอบธุรกิจ.....	12
โครงสร้างการถือหุ้นของกลุ่มบริษัท.....	33
การบริหารจัดการความเสี่ยง.....	38
การขับเคลื่อนธุรกิจเพื่อความยั่งยืน.....	40
การวิเคราะห์และคำอธิบายของฝ่ายจัดการ.....	50
การกำกับดูแลกิจการ.....	64
โครงสร้างการกำกับดูแลกิจการ และข้อมูลสำคัญ	
เกี่ยวกับคณะกรรมการ คณะกรรมการชุดย่อย	
ผู้บริหาร พนักงาน และข้อมูลสำคัญอื่นๆ.....	70
รายงานผลการดำเนินงานสำคัญด้านการกำกับดูแลกิจการ.....	79
การควบคุมภายใน และรายการระหว่างกัน.....	84
งบการเงิน.....	88
การรับรองความถูกต้อง.....	167

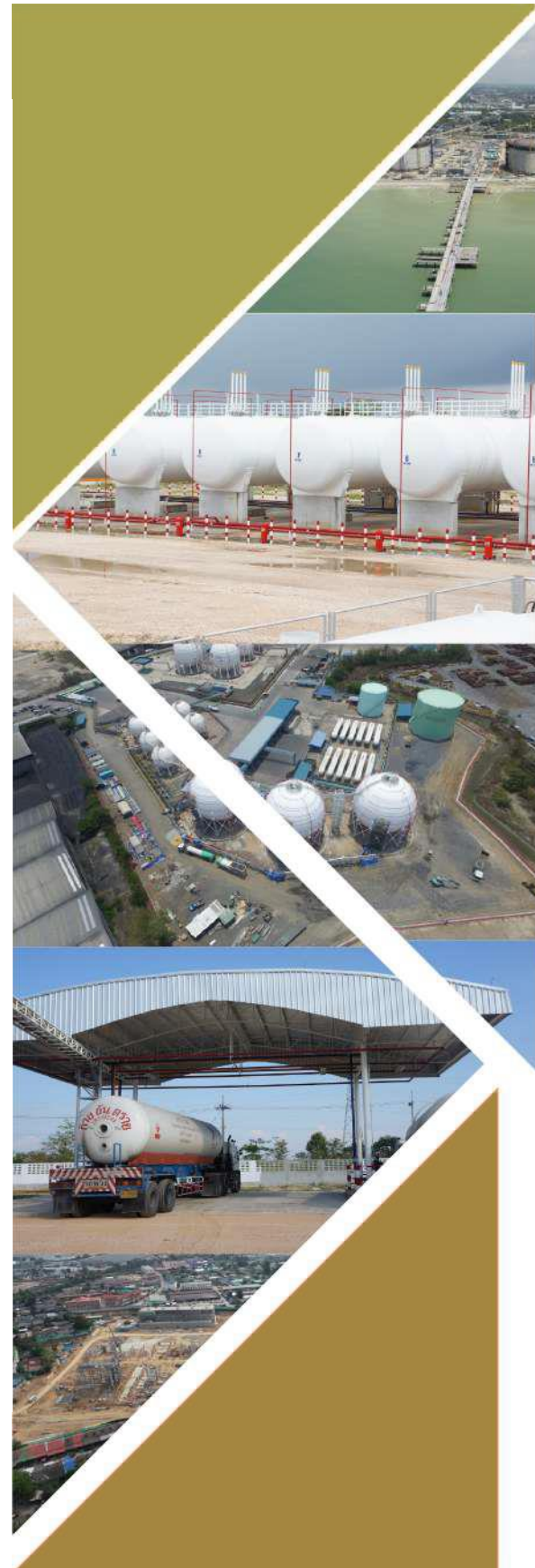



สารจากประธานกรรมการ และประธานเจ้าหน้าที่บริหาร



ในรอบปี 2565 ที่ผ่านมาเศรษฐกิจไทยเผชิญกับความท้าทายหลายอย่าง ไม่ว่าจะเป็นสถานการณ์การแพร่ระบาดของโรคติดเชื้อไวรัสโคโรนา 2019 (COVID-19) ที่ยังไม่คลี่คลาย ภาวะเศรษฐกิจโลก ความผันผวนของราคาน้ำมัน ตลอดจนความก้าวหน้าทางเทคโนโลยี ภาคธุรกิจจึงต้องใช้ความสามารถอย่างสูงในการสร้างศักยภาพในการแข่งขันให้ดีขึ้น และรองรับการเปลี่ยนแปลงที่เกิดขึ้นอย่างรวดเร็ว

คณะกรรมการบริษัทได้ให้ความสำคัญในการดำเนินธุรกิจให้เติบโต เพื่อสร้างมูลค่าเพิ่มให้แก่ผู้ถือหุ้น โดยได้ติดตามนโยบายและกำกับดูแลด้วยความระมัดระวัง รอบคอบ และโปร่งใอย่างสม่ำเสมอ เพื่อผู้มีส่วนได้เสียทุกฝ่ายได้รับประโยชน์สูงสุด รวมทั้งเน้นย้ำนโยบายของกลุ่มบริษัทให้กระจายการลงทุนไปยังธุรกิจใหม่ๆ อย่างต่อเนื่อง เพื่อลดความเสี่ยงที่เกิดจากธุรกิจเดิม และสร้างการเติบโตให้กับกลุ่มบริษัทได้อย่างยั่งยืน โดยเน้นการลงทุนในธุรกิจที่เกี่ยวข้องกับมอเตอร์ไซค์ไฟฟ้า ธุรกิจอสังหาริมทรัพย์ และธุรกิจการให้บริการจัดหาพนักงานรักษาความปลอดภัย

สำหรับผลประกอบการโดยรวมในปี 2565 กลุ่มบริษัทมีรายได้จากการขายและให้บริการจำนวน 3,824.27 ล้านบาท เพิ่มขึ้นจำนวน 1,095.06 ล้านบาท คิดเป็นร้อยละ 40.12 จากปีก่อนที่มีรายได้จำนวน 2,729.21 ล้านบาท เนื่องจากรายได้จากการให้บริการรับเหมาก่อสร้างเพิ่มขึ้น 941.92 ล้านบาท ตามการส่งมอบงานโครงการก่อสร้างน้ำมันและแก๊สซึ่งอยู่ในช่วงกลางสัญญา จึงสามารถส่งมอบอำนาจควบคุมในงานให้กับลูกค้าได้มากกว่าปีก่อน นอกจากนี้รายได้จากการจำหน่ายก๊าซปิโตรเลียมเหลว (LPG) ในปี 2565 เพิ่มขึ้นเป็น 541.34 ล้านบาท จากปี 2564 ที่มีจำนวน 409.90 ล้านบาท เนื่องจากการปรับราคาขายเพิ่มเพื่อให้สอดคล้องกับราคาต้นทุน LPG ที่ทยอยปรับราคาเพิ่มตั้งแต่วันที่ 1 เมษายน 2565 ตามประกาศของคณะกรรมการบริหารนโยบายพลังงาน (กบง.)

นอกจากนี้ในระหว่างปี 2565 กลุ่มบริษัทมีกำไรจากการจำหน่ายทรัพย์สิน (ที่ดินและสิ่งปลูกสร้างของกลุ่มบริษัท) ให้กับบุคคลเกี่ยวโยงกันซึ่งได้รับอนุมัติจากที่ประชุมวิสามัญผู้ถือหุ้นครั้งที่ 1/2565 ในเดือนธันวาคม 2565 จำนวน 83.01 ล้านบาท ส่งผลให้กำไรสุทธิสำหรับปี เพิ่มขึ้นเป็น 259.18 ล้านบาทคิดเป็นอัตรากำไรสุทธิ 6.78% จากปีก่อนที่มีกำไรสุทธิจำนวน 151.18 ล้านบาทคิดเป็นอัตรากำไรสุทธิ 5.54%

ในนามคณะกรรมการของบริษัทขอขอบคุณผู้ถือหุ้น พันธมิตรทางธุรกิจ และผู้มีส่วนเกี่ยวข้องทุกฝ่ายที่ได้ให้ความไว้วางใจ และให้การสนับสนุนการดำเนินงานของบริษัทฯตลอดมา รวมถึงผู้บริหาร พนักงาน สำหรับความมุ่งมั่นในการดำเนินงานอย่างเต็มกำลัง คณะกรรมการบริษัททุกท่านจะใช้ความพยายามอย่างเต็มที่ในการนำพาบริษัทฯ ให้ผ่านพ้นอุปสรรค เพื่อให้ก้าวต่อไปด้วยความยั่งยืน

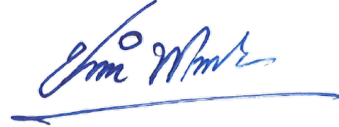

นายชาติชาย พยุหนาวีชัย
ประธานกรรมการ และประธานเจ้าหน้าที่บริหาร



คณะกรรมการ

**1. ดร.ชาติชาย พยุหนาวีชัย**

ประธานกรรมการ / ประธานกรรมการบริหาร

2. นายแพทย์ธีรชัย ฉันทโรจน์ศิริ

กรรมการอิสระ / ประธานกรรมการตรวจสอบ
/ ประธานกรรมการสรรหาและพิจารณา
คำตอบแทน

3. ดร.สมศักดิ์ ประถมศรีเมฆ

กรรมการอิสระ / กรรมการตรวจสอบ
/ ประธานกรรมการบริหารความเสี่ยง

4. นางสาวอารยา พุฒิพงศ์ธรณ์

กรรมการอิสระ / กรรมการตรวจสอบ / กรรมการ
สรรหาและพิจารณาคำตอบแทน / ประธาน
กรรมการต่อต้านทุจริตและคอร์รัปชัน

5. ดร.สมยศ ตีรวัฒนานันท์

กรรมการ / กรรมการบริหาร / กรรมการสรรหา
และพิจารณาคำตอบแทน

6. นายประเสริฐ ตริวีรานุวัฒน์ ^{1/}

กรรมการ / กรรมการบริหาร

7. นางสาวนิตา ตริวีรานุวัฒน์ ^{1/}

กรรมการ / กรรมการบริหาร / กรรมการต่อต้าน
ทุจริตและคอร์รัปชัน / กรรมการบริหารความเสี่ยง
/ เลขานุการบริษัท

หมายเหตุ : ^{1/} นายประเสริฐ ตริวีรานุวัฒน์ ได้ลาออกจากตำแหน่งกรรมการ / กรรมการบริหาร และ นางสาวนิตา ตริวีรานุวัฒน์ ได้ลาออก
จากตำแหน่งกรรมการ / ประธานเจ้าหน้าที่บริหาร / กรรมการผู้จัดการ / กรรมการต่อต้านทุจริตและคอร์รัปชัน / กรรมการบริหารความเสี่ยง /
เลขานุการบริษัท เมื่อวันที่ 11 มีนาคม 2566

คณะกรรมการบริหาร

1. ดร. ชชาติชาย พุฒนาวิชัย

ประธานกรรมการบริหาร

2. นางสาวนิตา ตรีวีระวัฒน์^{1/}

กรรมการบริหาร, ประธานเจ้าหน้าที่บริหาร/กรรมการผู้จัดการ, รองกรรมการผู้จัดการฝ่ายขาย, รักษาการรองกรรมการผู้จัดการฝ่ายทรัพยากรบุคคล

3. นายประเสริฐ ตรีวีระวัฒน์^{1/}

กรรมการบริหาร, รองกรรมการผู้จัดการฝ่ายพัฒนาธุรกิจ

4. ดร. สมยศ ติรวัฒน์นันท์

กรรมการบริหาร

5. นายสมชัย ก้านบัวแก้ว

กรรมการบริหาร

หมายเหตุ : ^{1/} นายประเสริฐ ตรีวีระวัฒน์ ได้ลาออกจากตำแหน่งกรรมการ / กรรมการบริหาร และ นางสาวนิตา ตรีวีระวัฒน์ ได้ลาออกจากตำแหน่งกรรมการ / ประธานเจ้าหน้าที่บริหาร / กรรมการผู้จัดการ / กรรมการต่อต้านทุจริตและคอร์รัปชั่น / กรรมการบริหารความเสี่ยง / เลขานุการบริษัท เมื่อวันที่ 11 มีนาคม 2566

โครงสร้างการดำเนินงานของกลุ่มบริษัท นโยบาย และภาพรวมการประกอบธุรกิจ

บริษัท ทาคูนิ กรุ๊ป จำกัด (มหาชน) และบริษัทย่อย (“กลุ่มบริษัท”) ประกอบธุรกิจจำหน่ายก๊าซปิโตรเลียมเหลวและธุรกิจที่เกี่ยวข้องอื่นๆ โดยกลุ่มบริษัท ได้กำหนด วิสัยทัศน์และเป้าหมายในการดำเนินงาน เพื่อการขยายตัวและเติบโตในอนาคตไว้ดังนี้

กลุ่มบริษัท กำหนดวิสัยทัศน์ในการดำเนินธุรกิจในเชิงของภาพรวม เพื่อให้ขยายตัวและเติบโตไปพร้อมกันทุกบริษัทในกลุ่ม โดยประกอบธุรกิจในลักษณะที่สามารถเกื้อหนุนกันได้ ประกอบกับเน้นการทำธุรกิจแบบครบวงจรแก่ลูกค้าแต่ละราย ทั้งการจำหน่ายก๊าซ การขนส่งก๊าซ การให้บริการติดตั้งระบบก๊าซ การให้บริการตรวจสอบ ทดสอบ และให้คำปรึกษาทางด้านความปลอดภัยทางวิศวกรรมระบบก๊าซเพื่อให้ลูกค้าได้รับประโยชน์สูงสุดตลอดจนการสร้างความสัมพันธ์อันดีกับลูกค้า รวมทั้งเป็นการรักษาลูกค้าเดิมและขยายฐานลูกค้าใหม่ไปพร้อมกัน

วิสัยทัศน์

เป็นหนึ่งในผู้นำธุรกิจ
พลังงาน มุ่งเน้น
คุณภาพและความ
ปลอดภัย



พันธกิจ

- 01 ขยายการดำเนินธุรกิจแบบบูรณาการเพื่อเพิ่มศักยภาพขององค์กร
- 02 ให้บริการอย่างมืออาชีพ โดยพัฒนาประสิทธิภาพขององค์กรและบุคลากรอย่างต่อเนื่อง
- 03 มุ่งเน้นการใช้เทคโนโลยีที่ทันสมัย ปลอดภัย และเป็นมิตรต่อสิ่งแวดล้อม



 ข้อมูลทั่วไปและข้อมูลสำคัญอื่น

ชื่อย่อ	: TAKUNI
ชื่อบริษัท	: บริษัท ทาคูนิ กรุ๊ป จำกัด (มหาชน)
เลขทะเบียนบริษัท	: 0107557000110
ที่ตั้งสำนักงานใหญ่	: 140/1 ซอยนาวิเจริญทรัพย์ ถนนกาญจนาภิเษก แขวงบางแค เขตบางแค
ลักษณะการประกอบธุรกิจ	: จัดจำหน่ายก๊าซปิโตรเลียมเหลว ให้บริการขนส่งทางบก ให้บริการก่อสร้าง ติดตั้ง ตรวจสอบและทดสอบความปลอดภัยที่เกี่ยวข้องกับระบบก๊าซ รวมทั้งลงทุนในบริษัทที่ประกอบธุรกิจพัฒนาพลังงานสังหาริมทรัพย์ มอเตอร์ไซด์ไฟฟ้า และการให้บริการจัดหาพนักงานรักษาความปลอดภัย
เว็บไซต์บริษัท	: www.takunigroup.com
ทุนชำระแล้ว	: 400,000,118 บาท
จำนวนหุ้น	: 800,000,236 หุ้น
วันแรกที่ซื้อขายหุ้น	: 19 สิงหาคม 2557
โทรศัพท์	: 02-455-2888
โทรสาร	: 02-455-2763
นักลงทุนสัมพันธ์	: นายสมยศ ตีระวัฒนานันท์ 02-455-2888 / secretary@takuni.com
เลขานุการบริษัท	: นายสมยศ ตีระวัฒนานันท์ 02-455-2888 / secretary@takuni.com
นายทะเบียนหุ้นสามัญ	: บริษัท ศูนย์รับฝากหลักทรัพย์ (ประเทศไทย) จำกัด เลขที่ 93 ถนนรัชดาภิเษก แขวงดินแดง เขตดินแดง กรุงเทพมหานคร 10400 โทรศัพท์ 02-009-9999
ผู้สอบบัญชี	: นางสาววิภาวรรณ ปัทวันวิเวก ผู้สอบบัญชีรับอนุญาต เลขที่ 4795 บริษัท เคพีเอ็มจี ภูมิไชย สอบบัญชี จำกัด ชั้น 48-51 อาคารเอ็มไพร์ทาวเวอร์ เลขที่ 1 ถนนสาทรใต้ กรุงเทพมหานคร 10120 โทรศัพท์ 02-677-2000

 เป้าหมายในการดำเนินธุรกิจ

บริษัท ทาคูนิ กรุ๊ป

จำกัด (มหาชน) : TG

TG กำหนดเป้าหมายในการดำเนินธุรกิจที่จะเพิ่มการลงทุนในธุรกิจอื่นที่ไม่เกี่ยวข้องด้วยพลังงาน เพื่อกระจายความเสี่ยงในการดำเนินธุรกิจที่เกิดจากความผันผวนของราคาน้ำมัน ทั้งนี้ การกระจายการลงทุนจะคำนึงถึงการรักษาสภาพคล่องโดยรวมของกิจการให้มากที่สุด โดยได้ลงทุนในบริษัทร่วม เพื่อพัฒนาโครงการหมู่บ้านจัดสรร “ทวี เพชรเกษม-กาญจนาภิเษก” ในรูปแบบบ้านแฝด 3 ชั้น สไตล์โมเดิร์นลักซ์ชัวรี่ โดยมีการเปิดตัวโครงการไปแล้วในเดือนกุมภาพันธ์ 2564 และได้รับผลการตอบรับโครงการเป็นอย่างดี



บริษัท ทาคูนิ (ประเทศไทย) จำกัด : TT

TT กำหนดเป้าหมายในการดำเนินธุรกิจ โดยจะมุ่งเน้นไปยังการให้บริการติดตั้งระบบท่อ ก๊าซอุตสาหกรรม ทั้งการติดตั้งระบบใหม่และการบำรุงรักษาระบบ โดยเน้นการขยายกลุ่มลูกค้าไปยังในโรงงานอุตสาหกรรม เพื่อรักษายอดขายโดยรวมของบริษัท

บริษัท ราชพฤกษ์วิศวกรรม

จำกัด : RE

RE กำหนดเป้าหมายในการดำเนินธุรกิจ โดยจะขยายการประกอบธุรกิจไปยังการให้บริการทดสอบและตรวจสอบทางวิศวกรรมในลักษณะ Non-Destructive Testing เพิ่มขึ้นโดยเฉพาะในส่วนที่เกี่ยวข้องกับก๊าซธรรมชาติ NGV และน้ำมัน เพื่อให้สอดคล้องกับนโยบายของภาครัฐที่มีการขยายกฎระเบียบเพื่อเพิ่มความปลอดภัยในส่วนดังกล่าว รวมทั้งจะมุ่งเน้นการให้บริการในลักษณะการอบรม เรื่องการทดสอบและตรวจสอบด้านความปลอดภัยทางวิศวกรรมเพิ่มขึ้น ซึ่งจะเป็นการสร้างภาพลักษณ์ในการประกอบธุรกิจของ RE ให้มีความน่าเชื่อถือเพิ่มขึ้นอีกด้วย





บริษัท จีแก๊ส

โลจิสติกส์ จำกัด : GG

GG กำหนดเป้าหมายในการดำเนินธุรกิจ โดยจะขยายการให้บริการขนส่งไปยังลูกค้านอกกลุ่มบริษัทเพิ่มขึ้นจากปัจจุบันที่มุ่งเน้นการให้บริการขนส่ง LPG แก่ TG เป็นหลัก เพื่อเพิ่มโอกาสในการแสวงหารายได้รวมทั้งขยายการให้บริการขนส่งทางบกอื่นๆ ได้แก่ ก๊าซธรรมชาติ NGV วัสดุก่อสร้าง และกรดซัลฟูริก

**บริษัท ซี เอ แซด
(ประเทศไทย) จำกัด**

(มหาชน) : CAZ

CAZ กำหนดเป้าหมายในการดำเนินธุรกิจวิศวกรรมด้านการรับเหมาก่อสร้างและรับจ้างผลิต ติดตั้งอุปกรณ์ต่างๆ ที่ใช้ในกระบวนการผลิตในโรงงานอุตสาหกรรมตามแบบและขนาดที่ลูกค้ากำหนดในลักษณะ Engineering Procurement Construction (EPC) เพื่อรองรับการใช้งานของลูกค้าได้ในหลากหลายอุตสาหกรรม โดยเฉพาะอย่างยิ่งลูกค้าที่ต้องการมาตรฐานและคุณภาพสูง

บริษัท ทาคูนิ

แลนด์ จำกัด : TL

TL ดำเนินธุรกิจการพัฒนาสังหาริมทรัพย์ โดยในระหว่างปี 2563 ได้ลงนามในสัญญาซื้อขายที่ดินเพื่อพัฒนาโครงการที่อยู่อาศัยให้กับบริษัทร่วม



บริษัท การ์เดียน

โกลบอล จำกัด: Guardian

Guardian ดำเนินธุรกิจจัดสรรทรัพยากรบุคคล ดำเนินการจัดหาพนักงานรักษาความปลอดภัย แม่บ้าน พนักงานธุรการ ส่วนใหญ่มีโอกาสเป็นคู่สัญญากับหน่วยงานภาครัฐ รัฐวิสาหกิจ โดยในปี 2565 TG ได้เข้าไปร่วมลงทุนถือหุ้นใน Guardian ร้อยละ 51

บริษัท ทาคูนิ

เทรตติ้ง จำกัด : TD

TD ดำเนินธุรกิจผลิต ประกอบ และจำหน่ายอุปกรณ์รถยนต์ มอเตอร์ไซค์ รถยนต์ไฟฟ้า มอเตอร์ไซค์ไฟฟ้า และหรือผลิตภัณฑ์อื่นที่เกี่ยวข้องทุกชนิด โดยในปี 2562 ได้ลงทุนในบริษัทร่วมที่ประเทศไต้หวัน เพื่อผลิตและจำหน่ายมอเตอร์ไซค์ไฟฟ้า โดยขณะนี้อยู่ระหว่างการทดสอบรถมอเตอร์ไซค์ไฟฟ้ากับกรมการขนส่งที่ประเทศไต้หวัน



การเปลี่ยนแปลงและพัฒนาการที่สำคัญ



มกราคม 2560

ลงทุนในบริษัท ทาคูนี แลนด์ จำกัด (TL) เป็นบริษัทที่ดำเนินธุรกิจพัฒนาอสังหาริมทรัพย์ โดยลงทุนในลงทุนในสัดส่วนร้อยละ 99.97 ของทุนที่ชำระแล้ว ทุนจดทะเบียน 1 ล้านบาท วัตถุประสงค์เพื่อเป็นการขยายธุรกิจในกลุ่มบริษัทให้เติบโตขึ้น

ธันวาคม 2563

บริษัท ทาคูนี แลนด์ จำกัด (TL) จำหน่ายที่ดินให้กับบริษัทร่วม เพื่อพัฒนาโครงการหมู่บ้านจัดสรร “ทวี เพชรเกษม-กาญจนาภิเษก” ในรูปแบบบ้านแฝด 3 ชั้นสไตล์โมเดิร์น ลักซ์ชัวรี่ โดยมีการเปิดตัวโครงการไปแล้วในเดือนกุมภาพันธ์ 2564 และได้รับผลการตอบรับโครงการเป็นอย่างดี

มีนาคม 2565

ลงทุนในบริษัท เอ็นริช พร็อพเพอร์ตี้ จำกัด (EP) เพื่อพัฒนาโครงการหมู่บ้านจัดสรร ในสัดส่วนร้อยละ 30 ของทุนจดทะเบียนที่ชำระแล้วเพื่อขยายการลงทุนในธุรกิจอสังหาริมทรัพย์

พฤษภาคม 2565

ลงทุนในบริษัท เอ็นริช เวเนเจอร์ จำกัด (EN) ซึ่งเป็นบริษัทที่ลงทุนในธุรกิจพัฒนาอสังหาริมทรัพย์ ในสัดส่วนร้อยละ 20 ของทุนจดทะเบียนที่ชำระแล้ว

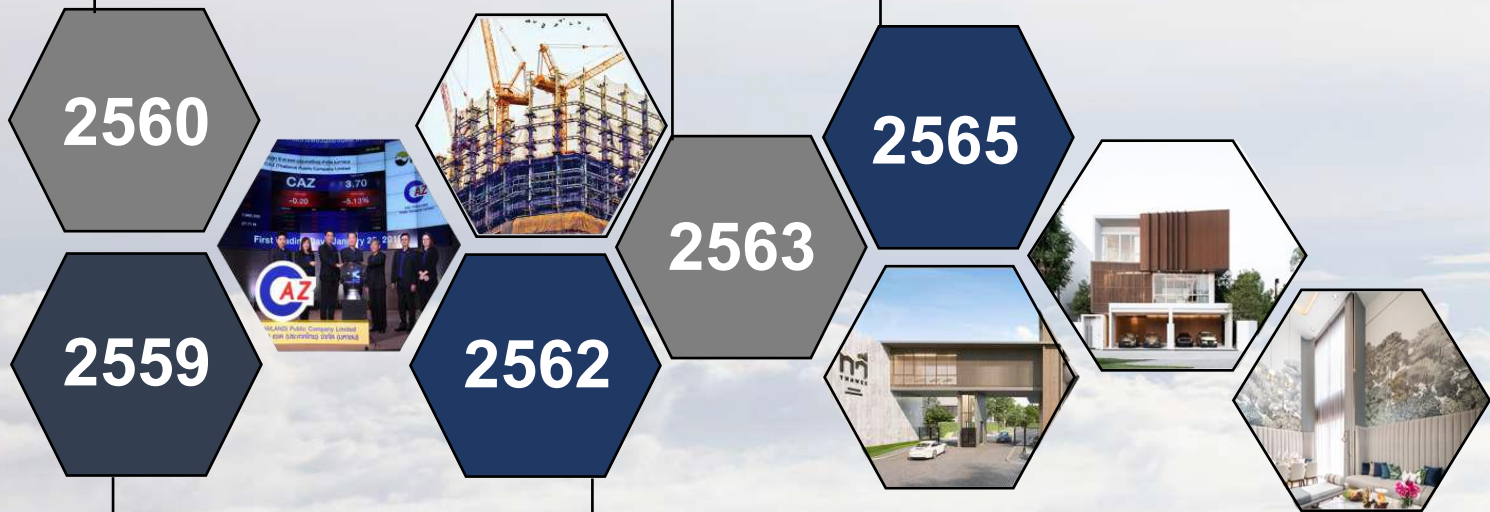

มกราคม 2559

เพิ่มทุนจดทะเบียนเป็น 600 ล้านบาท และเรียกชำระแล้วเป็น 400 ล้านบาทเพื่อใช้เป็นเงินทุนในการขยายกิจการของบริษัทฯ

ออกไปสำคัญแสดงสิทธิในการจองซื้อหุ้นสามัญเพิ่มทุนของบริษัท ทาคูนี กรุ๊ป จำกัด (มหาชน) รุ่นที่ 1 (TAKUNI-W) จำนวน 400,000,000 หน่วย จัดสรรให้แก่ผู้ถือหุ้นเดิมของบริษัทฯ

มกราคม 2562

บริษัท ซี เอ แชด (ประเทศไทย) จำกัด มหาชน (CAZ) ซึ่งเป็นบริษัทย่อย ได้เสนอขายหุ้นที่ออกใหม่ให้แก่ประชาชนทั่วไปเป็นครั้งแรกจำนวน 80,000,000 หุ้น และเริ่มการซื้อขายในตลาดหลักทรัพย์เอ็ม เอ ไอ ในวันที่ 22 มกราคม พ.ศ. 2552 หลังจากที่ได้เสนอขายหุ้นแก่ประชาชนทั่วไปแล้ว ซี เอ แชด ยังคงสถานะเป็นบริษัทย่อยของบริษัท ซึ่งยังคงต้องจัดทำงบการเงินรวม โดยส่วนแบ่งกำไรที่เป็นของบริษัทที่ใหญ่ที่มาจาก ซี เอ แชด จะลดลงจากร้อยละ 51.30 เหลือร้อยละ 36.64

เมษายน 2562

ลงทุนในบริษัท ทาคูนี เทรดิง จำกัด (TD) เป็นบริษัทที่ดำเนินธุรกิจผลิต ประกอบและจำหน่ายอุปกรณ์รถยนต์ มอเตอร์ไซค์ รถยนต์ไฟฟ้า มอเตอร์ไซค์ไฟฟ้า และหรือผลิตภัณฑ์อื่นที่เกี่ยวข้องทุกชนิด โดยลงทุนในสัดส่วนร้อยละ 99.70 ของทุนที่ชำระแล้ว ทุนจดทะเบียน 1 ล้านบาท วัตถุประสงค์เพื่อเป็นการขยายธุรกิจในกลุ่มบริษัทให้เติบโตขึ้น

ลักษณะการประกอบธุรกิจ

โครงสร้างรายได้ตามประเภทธุรกิจระหว่าง 2563 - 2565 แสดงได้ดังนี้

รายได้จากธุรกิจ		ปี 2565		ปี 2564		ปี 2563	
		ล้านบาท	ร้อยละ	ล้านบาท	ร้อยละ	ล้านบาท	ร้อยละ
1. จัดหาและจัดจำหน่ายก๊าซ LPG	TG	541.34	14.16	409.90	15.02	509.92	16.56
2. บริการขนส่งทางบก	GG	18.39	0.48	12.83	0.47	17.59	0.57
3. บริการรับเหมาก่อสร้าง	TG,TT, CAZ, JKEC	3,139.50	82.09	2,197.58	80.52	2,326.54	75.58
4. จำหน่ายอุปกรณ์ติดตั้งระบบแก๊ส	TT	2.53	0.07	1.51	0.06	3.70	0.12
5. บริการทดสอบและตรวจสอบความปลอดภัยทางวิศวกรรม	RE	108.26	2.83	107.39	3.93	101.37	3.29
6. พัฒนาอสังหาริมทรัพย์	TL	-	-	-	-	119.22	3.88
7. จัดหาพนักงานรักษาความปลอดภัย	Guardian	14.25	0.37	-	-	-	-
รวมรายได้จากการขาย/บริการ		3,824.27	100.00	2,729.21	100.00	3,078.34	100.00

ธุรกิจจัดหาจัดจำหน่ายก๊าซปิโตรเลียมเหลว(LPG)

ลักษณะผลิตภัณฑ์และบริการ

ธุรกิจจัดหาและจำหน่ายก๊าซ LPG โดยบริษัทฯ ได้รับอนุญาตให้เป็นผู้ค้าน้ำมันเชื้อเพลิงตามมาตรา 7 ของพระราชบัญญัติการค้าน้ำมันเชื้อเพลิง พ.ศ. 2543 (“ผู้ค้าตามมาตรา 7”) จากกรมธุรกิจพลังงาน กระทรวงพลังงาน ให้สามารถจำหน่ายก๊าซ LPG ให้กับภาคขนส่ง ภาคครัวเรือน และอุตสาหกรรมได้

บริษัทฯ จัดหาจาก ปตท. โรงกลั่นน้ำมัน และผู้ค้าตามมาตรา 7 รายอื่นๆ เพื่อจัดจำหน่ายภายใต้เครื่องหมายการค้า “แชมป์เปียนแก๊ส” ให้กับสถานีบริการก๊าซ LPG โรงบรรจุแก๊สที่เป็นตัวแทนค้าต่างของบริษัทฯและภาคอุตสาหกรรมที่ใช้ก๊าซ LPG ซึ่งบริษัทฯ มีรายได้จากการจำหน่ายก๊าซ LPG ให้แก่ลูกค้าประเภทสถานีบริการก๊าซ LPG โดยบริษัทฯ มีลูกค้าสถานีบริการประมาณ 48 รายทั่วประเทศ ส่วนใหญ่อยู่ในเขตกรุงเทพมหานคร ภาคกลาง และภาคตะวันออก สำหรับลูกค้ากลุ่มโรงงานอุตสาหกรรมนั้น มีจำนวน 40 ราย ทั้งในอุตสาหกรรมอาหาร การผลิตเซรามิค สิ่งทอ และบรรจุภัณฑ์

ปัจจุบันบริษัทฯ ได้รับอนุญาตให้สามารถจำหน่ายก๊าซ LPG ได้ปีละ 50,000 ตัน โดยสำรองก๊าซ LPG ตามที่กฎหมายกำหนดที่คลังก๊าซของบริษัทฯในนิคมอุตสาหกรรมจังหวัดพิจิตรและจังหวัดปทุมธานี



เครื่องหมายการค้า
แชมป์เปียน แก๊ส

การจัดหาผลิตภัณฑ์และบริการ

การจัดหาและขนส่งก๊าซ LPG

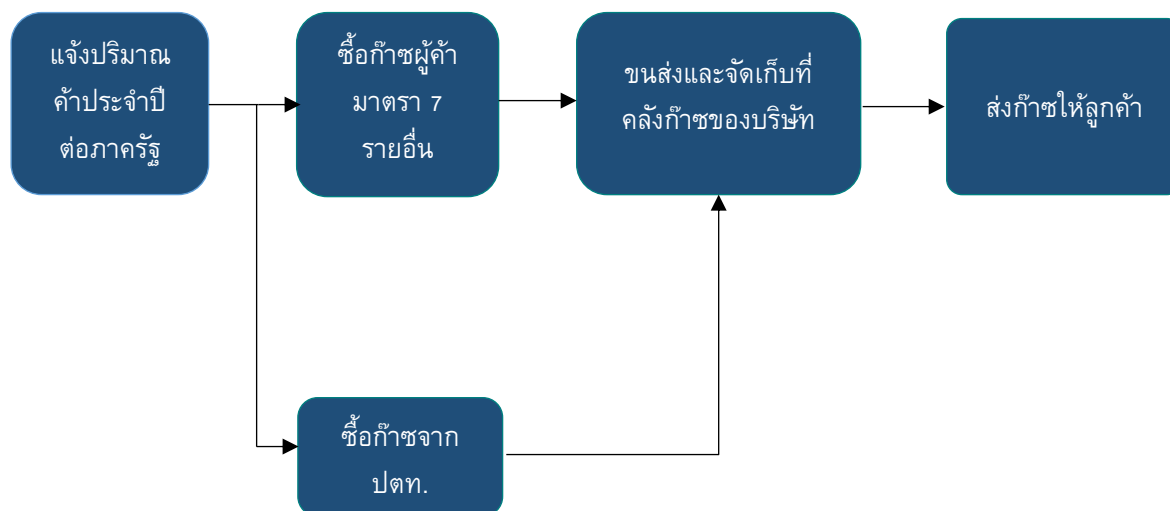

ในการจัดหาก๊าซ LPG นั้น แต่ละปีบริษัทฯ จะต้องยื่นขออนุมัติปริมาณค่าก๊าซ LPG ประจำปีต่อกรมธุรกิจพลังงานและส่งรายงานแจ้งปริมาณการขายก๊าซ LPG ทุกเดือน พร้อมทั้งสำรองก๊าซ LPG ในสัดส่วนร้อยละ 1 ของปริมาณการค้าที่ยื่นขออนุมัติ โดยกรมธุรกิจพลังงานจะพิจารณาอนุมัติปริมาณค่าตามศักยภาพในการขายของบริษัทฯ โดยดูจากปริมาณขายที่เกิดขึ้นจริง ทั้งนี้บริษัทฯ สามารถยื่นขออนุมัติปริมาณค่าเพิ่มขึ้นได้หากพิจารณาเห็นว่าปริมาณการขายมีแนวโน้มเพิ่มมากขึ้นเกินกว่าปริมาณการค้าที่ได้รับอนุมัติ ปัจจุบันบริษัทฯ ได้รับอนุญาตให้สามารถจำหน่ายก๊าซ LPG ได้ปีละ 50,000 ตัน โดยสำรองก๊าซ LPG ตามที่กฎหมายกำหนดที่คลังก๊าซของบริษัทฯ ในนิคมอุตสาหกรรมจังหวัดพิจิตร และจังหวัดปทุมธานี

ภายหลังบริษัทฯ ได้รับอนุมัติปริมาณการค้าประจำปีจากกรมธุรกิจพลังงานแล้ว บริษัทฯ จะดำเนินการจัดหาและรับก๊าซจากปตท. หรือผู้ค้าตามมาตรา 7 รายอื่นๆ ปัจจุบันบริษัทฯ จัดหาก๊าซ LPG จากสองแหล่งหลักคือ

1. ผู้ค้าตามมาตรา 7 ที่มีการประกอบธุรกิจโรงแยกก๊าซและโรงกลั่นน้ำมัน เช่น บริษัท ปตท. จำกัด (มหาชน) และบริษัท เอสโซ่ (ประเทศไทย) จำกัด (มหาชน) เป็นต้น ซึ่งมีสัดส่วนการจัดซื้อเฉลี่ยประมาณร้อยละ 57 ของปริมาณการจัดซื้อทั้งหมด โดยส่วนใหญ่เป็นการจัดซื้อจากปตท.

2. ผู้ค้าตามมาตรา 7 รายอื่น โดยมีสัดส่วนการจัดซื้อเฉลี่ยประมาณร้อยละ 43 ของปริมาณก๊าซ LPG ที่จัดซื้อทั้งหมด

บริษัทฯ ทำสัญญาซื้อก๊าซ LPG กับปตท. และผู้ค้ามาตรา 7 รายอื่น โดยแจ้งแผนการจัดซื้อในแต่ละเดือนให้กับผู้จำหน่าย รวมทั้งมีการทบทวนและยืนยันปริมาณการค้าซื้อทุกเดือน

การจำหน่ายให้กับลูกค้าและการขนส่งก๊าซจากคลังก๊าซ

บริษัทฯ มีทีมงานฝ่ายขายทำหน้าที่ติดต่อกับลูกค้าโดยตรง เพื่อสอบถามความต้องการสั่งซื้อและกระตุ้นให้เกิดการขายรวมถึงการเสนอบริการอื่นๆ ที่เป็นการส่งเสริมการขาย โดยความถี่ในการสั่งซื้อของลูกค้าขึ้นอยู่กับปริมาณขายของแต่ละสถานบริการ เมื่อได้รับคำสั่งซื้อจากลูกค้า บริษัทฯ จะไปรับก๊าซจากคลังก๊าซของปตท.หรือผู้ค้าตามมาตรา 7 รายอื่นเพื่อจัดส่งให้กับลูกค้า โดยเกณฑ์ในการเลือกคลังก๊าซที่จะไปรับก๊าซนั้นจะพิจารณาจากระยะเวลาการขนส่งไปยังลูกค้า ราคาก๊าซของแต่ละคลัง และค่าผ่านคลังกรณีที่ต้องมีการเปลี่ยนถ่ายก๊าซ ทั้งนี้ปัจจุบันบริษัทฯ รับก๊าซ LPG จากปตท. ที่คลังก๊าซบ้านโรงโป๊ะ คลังก๊าซนครสวรรค์ และคลัง PTT Tank ในจังหวัดชลบุรี และคลังก๊าซของผู้ค้ามาตรา 7 รายอื่น ในเขตกรุงเทพฯ และปริมณฑล ทั้งนี้ในการขนส่งก๊าซจากคลังก๊าซทุกครั้งจะต้องออกไปทำการขนส่งซึ่งระบุปริมาณก๊าซที่ขนส่งและสถานที่ปลายทาง

ภาพรวมการจัดซื้อและขนส่งก๊าซ LPG ของกลุ่มบริษัท

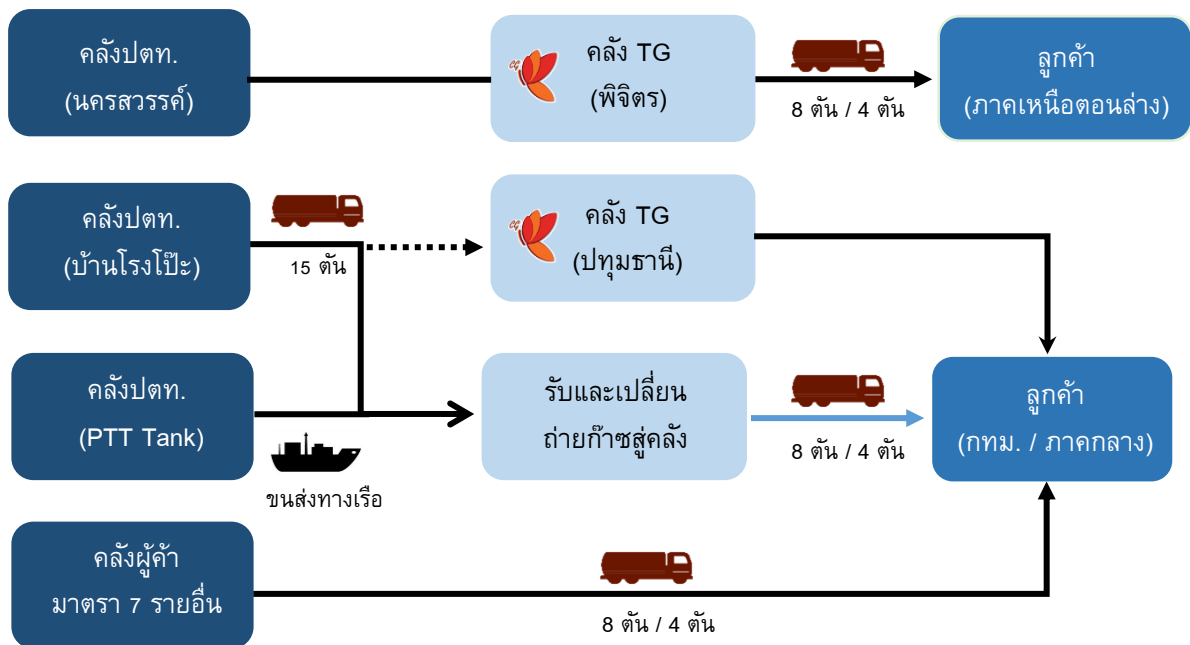

สำหรับการจัดส่งก๊าซให้กับลูกค้าในกรุงเทพฯ และปริมณฑล หรือจังหวัดในภาคกลาง บริษัทฯ จะรับก๊าซจากคลังบางปะกง จังหวัดฉะเชิงเทรา ด้วยการขนส่งทางบกโดยรถขนส่งก๊าซขนาดบรรจุ 15 ตันหรือการขนส่งทางน้ำโดยเรือขนส่งก๊าซ ซึ่งก๊าซทั้งหมดจะถูกขนส่งไปยังคลังของบริษัทฯ ใช้บริการเพื่อรับและเปลี่ยนถ่ายก๊าซสู่รถบรรทุกขนาดบรรจุ 8 ตันหรือ 4 ตัน รวมทั้งใช้เป็นจุดกระจายสินค้าเพื่อจัดส่งให้กับลูกค้า

การใช้บริการคลังก๊าซเพื่อเปลี่ยนถ่ายก๊าซของบริษัทฯ เป็นการบริหารต้นทุนการขนส่ง เนื่องด้วยลักษณะการประกอบธุรกิจของผู้ค้าตามมาตรา 7 ซึ่งกฎหมายได้กำหนดมิให้เปลี่ยนถ่ายก๊าซระหว่างคันรถทำให้โดยปกติการขนส่งก๊าซแต่ละเที่ยวจะจัดส่งให้กับลูกค้าเพียงรายเดียว อย่างไรก็ตามในกรณีที่ลูกค้าอยู่ใกล้กับคลังก๊าซที่บริษัทฯ จัดซื้อก๊าซ บริษัทฯ จะใช้รถขนส่งขนาดบรรจุ 8 ตันหรือ 4 ตันเพื่อขนส่งก๊าซไปยังลูกค้าโดยตรง

สำหรับการขนส่งก๊าซให้กับลูกค้าในพื้นที่ภาคกลางตอนบนหรือภาคเหนือตอนล่าง ส่วนใหญ่บริษัทฯ จะรับก๊าซจากคลังก๊าซของปตท. ในจังหวัดนครสวรรค์ โดยใช้รถขนส่งขนาดบรรจุ 8 ตันในการขนส่งไปยังลูกค้าและรับก๊าซจากคลังของบริษัทฯ จังหวัดพิจิตร ไปยังลูกค้าภาคเหนือตอนล่าง

ทั้งนี้ สำหรับการขนส่งก๊าซทางบกทั้งหมดของบริษัทฯ นั้นดำเนินการโดย บริษัท จีแก๊ส โลจิสติกส์ จำกัด ซึ่งเป็นบริษัทย่อยและเป็นผู้ขนส่งก๊าซ LPG ตามมาตรา 12 ของพระราชบัญญัติการค้าน้ำมันเชื้อเพลิง พ.ศ. 2543

คลังก๊าซของบริษัทฯ

ปัจจุบันกลุ่มบริษัทมีคลังเก็บก๊าซ 2 แห่ง เพื่อใช้เป็นจุดกระจายสินค้าและสำรองก๊าซ ดังนี้

คลังก๊าซ	ที่ตั้ง	ปริมาณความจุ (ตัน)
1. พิจิตร	นิคมอุตสาหกรรมพิจิตร ถนนนครสวรรค์-พิษณุโลก ต. หนองหลุม อ. วชิรบำรุง จ. พิจิตร	1,000
2. ปทุมธานี	ต.บ้านปทุม อ. สามโคก จ. ปทุมธานี	400



บริษัทฯ ใช้คลังก๊าซในจังหวัดพิจิตร และจังหวัดปทุมธานีเป็นจุดกระจายสินค้าและเป็นคลังสำรองก๊าซ LPG ตามกฎหมายของบริษัทฯ โดยปัจจุบันมีการสำรองอยู่ที่ 500 ตัน ซึ่งบริษัทฯ มีการตรวจสอบปริมาณก๊าซรับเข้า-ออกตลอดเวลา

ช่องทางการจำหน่าย

เนื่องจากลูกค้าส่วนใหญ่ของบริษัทฯ เป็นผู้ประกอบการสถานีบริการและโรงงานอุตสาหกรรม บริษัทฯ จึงใช้วิธีการติดต่อโดยตรงกับลูกค้าโดยมีทีมงานฝ่ายขายเป็นผู้ทำหน้าที่ติดต่อดูแลลูกค้าแบ่งตามพื้นที่ความรับผิดชอบ เพื่อให้สามารถดูแลลูกค้าได้อย่างทั่วถึง และด้วยลักษณะธุรกิจของลูกค้าสถานีบริการและโรงงานอุตสาหกรรมที่มีความต้องการใช้ก๊าซ LPG อย่างต่อเนื่อง ทีมงานฝ่ายขายจึงต้องติดต่อประสานงานกับลูกค้าอย่างสม่ำเสมอ เพื่อให้ทราบถึงปริมาณความต้องการใช้ก๊าซของลูกค้า และนำเสนอการขายตามระยะเวลาที่คาดว่าลูกค้าจะต้องสั่งซื้อก๊าซเพิ่มเติมเพื่อเป็นการกระตุ้นให้เกิดการสั่งซื้อ นอกจากนี้ยังสามารถนำเสนอการบริการอื่นของกลุ่มบริษัทที่เกี่ยวข้องกับธุรกิจของลูกค้าได้อีกด้วยเพื่อให้สามารถบริการลูกค้าได้อย่างครบวงจร เช่น การให้บริการตรวจสอบความปลอดภัยของอุปกรณ์นิรภัยสำหรับระบบก๊าซภายในสถานีบริการหรือโรงงานอุตสาหกรรม ซึ่งผู้ประกอบการจะต้องทำการตรวจสอบตามระยะเวลาที่กฎหมายกำหนด เป็นต้น

การติดต่อลูกค้ารายใหม่

บริษัทฯ ใช้วิธีการติดต่อกับลูกค้าโดยตรง โดยฝ่ายขายจะเป็นผู้ติดต่อขายก๊าซ LPG และเสนอการบริการต่างๆ ให้กับลูกค้าในพื้นที่ที่รับผิดชอบ สำหรับลูกค้ารายใหม่จะต้องตรวจสอบเอกสารของลูกค้า เช่น หนังสือรับรองบริษัท ใบอนุญาตประกอบกิจการ ใบทะเบียนผู้ค้า เป็นต้น และประเมินระยะทางและค่าขนส่งจากคลังก๊าซที่อยู่ใกล้ที่สุด โดยเป็นคลังก๊าซของบริษัทฯ หรือผู้ค้าตามมาตรา 7 ที่บริษัทฯ มีสัญญาซื้อขายก๊าซด้วย จากนั้นจึงให้ผู้บริหารพิจารณาการกำหนดราคาขาย การให้เงินและระยะเวลาชำระหนี้ โดยพิจารณาจากประเภทธุรกิจของลูกค้าซึ่งโดยเฉลี่ยลูกค้าจะมีระยะเวลาชำระหนี้ประมาณ 15-30 วัน

การตลาดและการแข่งขัน

จากสถานการณ์ความผันผวนของราคาน้ำมันในช่วงที่ผ่านมาประกอบกับประกอบกับสถานการณ์การแพร่ระบาดของโรคติดเชื้อไวรัสโคโรนา 2019 (COVID-19) ที่เริ่มผ่อนคลายในปี 2565 ทำให้ปริมาณการใช้ก๊าซ LPG ในภาคขนส่งโดยรวมเพิ่มขึ้น ส่งผลให้ปริมาณการขายก๊าซ LPG ของบริษัทเพิ่มขึ้นจากปีก่อน

อย่างไรก็ตาม ในการดำเนินธุรกิจจัดหาและจำหน่ายก๊าซ LPG ให้กับสถานบริการ โรงงานอุตสาหกรรม ไปจนถึงโรงบรรจุก๊าซนั้น จะต้องได้รับอนุญาตตามมาตรา 7 ของพระราชบัญญัติการค้าน้ำมันเชื้อเพลิง พ.ศ. 2543 ซึ่งผู้ขออนุญาตจะต้องมีคุณสมบัติครบถ้วนดังนี้

คุณสมบัติของผู้ขออนุญาตเป็นผู้ค้าตามมาตรา 7

- มีทุนจดทะเบียนมากกว่า 50 ล้านบาท และมีเงินทุนหมุนเวียนตั้งแต่ 100 ล้านบาทขึ้นไป
- มีปริมาณการค้าประจำปีตั้งแต่ 50,000 ตันขึ้นไป ซึ่งต้องแจ้งต่อกรมธุรกิจพลังงาน
- มีการสำรองก๊าซในอัตราร้อยละ 1 ของปริมาณการค้าประจำปี

ด้วยข้อกำหนดทางคุณสมบัติของผู้อนุญาตดังกล่าว ทำให้ผู้ประกอบการขนาดเล็กเข้าสู่ธุรกิจได้ยากยิ่งขึ้น นอกจากนี้การแข่งขันในธุรกิจค้าก๊าซ LPG ไม่ใช่เพียงการแข่งขันทางราคาเท่านั้นแต่ยังรวมถึงการแข่งขันในด้านคุณภาพการบริการ ความรวดเร็วในการขนส่งก๊าซ รวมถึงการให้บริการทางเทคนิคอื่นๆ แก่ลูกค้า ซึ่งจะทำให้ผู้ประกอบการรายใหม่แข่งขันกับผู้ประกอบการรายเดิมที่อยู่ในธุรกิจได้ลำบากมากขึ้น การขยายธุรกิจทั้งในเชิงกว้างและเชิงลึกไปยังธุรกิจที่เกี่ยวข้องกับการจัดจำหน่ายก๊าซ LPG เช่น ธุรกิจสถานีบริการ ธุรกิจบริการติดตั้งระบบก๊าซสำหรับยานยนต์และอุตสาหกรรม เป็นต้น เป็นการขยายช่องทางการจัดจำหน่าย และทำให้ผู้ประกอบการสามารถให้บริการที่ครอบคลุมและครบวงจรให้กับลูกค้าที่ช่วยสร้างคุณค่าในธุรกิจและสร้างความแตกต่างจากผู้ประกอบการรายอื่นในอุตสาหกรรม

ส่วนแบ่งทางการตลาดและผู้ประกอบการในอุตสาหกรรม

ปัจจุบันประเทศไทยมีผู้ค้าก๊าซ LPG ซึ่งได้รับอนุญาตตามมาตรา 7 ที่จำหน่ายก๊าซ LPG เพื่อใช้เป็นเชื้อเพลิงในภาคอุตสาหกรรม การขนส่งและครัวเรือนทั้งสิ้น 18 ราย ดังนี้

(หน่วย : พันตัน)

ชื่อ	ปี 2565		ปี 2564		ปี 2563	
	ปริมาณขาย	%	ปริมาณขาย	%	ปริมาณขาย	%
1 บริษัท ปตท.น้ำมันและค้าปลีก จำกัด (มหาชน)	1,464.29	41.98	1,425.99	42.26	1,437.68	42.59
2 บริษัท ดับบลิวพี เอ็นเนอร์ยี่ จำกัด (มหาชน)	637.96	18.29	590.21	17.49	611.42	18.12
3 บริษัท ยูนิคแก๊ส แอนด์ ปีโตรเคมีคัลส์ จำกัด (มหาชน)	422.49	12.11	418.31	12.40	437.77	12.97
4 บริษัท สยามแก๊ส แอนด์ ปีโตรเคมีคัลส์ จำกัด (มหาชน)	352.05	10.09	329.62	9.77	365.22	10.82
5 บริษัท พี เอ พี แก๊ส วัน จำกัด	107.30	3.08	123.66	3.66	134.19	3.98
6 บริษัท ออร์คิด แก๊ส (ประเทศไทย) จำกัด	116.04	3.33	114.58	3.40	130.82	3.88
7 บริษัท แอตลาส เอ็นเนอร์ยี่ จำกัด	252.49	7.24	160.45	4.75	45.13	1.34
8 บริษัท ไทยแก๊ส คอร์ปอเรชั่น จำกัด	-	-	41.07	1.22	41.63	1.23
9 บริษัท บิ๊กแก๊ส เทคโนโลยี จำกัด	16.00	0.46	20.08	0.60	39.6	1.17
10 บริษัท อูโนแก๊ส จำกัด	31.18	0.89	29.95	0.89	34.5	1.02
11 บริษัท ทาคูนี กรุ๊ป จำกัด (มหาชน)	28.61	0.82	25.86	0.77	30.58	0.91
12 บริษัท เอสโซ่ (ประเทศไทย) จำกัด (มหาชน)	21.56	0.62	22.86	0.68	22.27	0.66
13 บริษัท เอ็นเอส แก๊ส แอลพีจี จำกัด	15.97	0.89	12.11	0.36	15.72	0.47
14 บริษัท แสงทองปิโตรเลียม จำกัด	-	-	6.04	0.18	10.11	0.3
15 บริษัท บางจาก คอร์ปอเรชั่น จำกัด (มหาชน)	15.18	0.44	8.59	0.25	9.08	0.27
16 บริษัท ไออาร์พีซี จำกัด (มหาชน)	3.36	0.10	41.29	1.22	3.77	0.11
17 บริษัท ปตท. จำกัด (มหาชน)	3.64	0.62	3.81	0.11	3.34	0.1
18 บริษัท พีทีจี เอ็นเนอร์ยี่ จำกัด (มหาชน)	-	-	-	-	2.62	0.08
รวม	3,488.13	100	3,374.48	100	3,375.48	100

ที่มา : กรมธุรกิจพลังงาน กระทรวงพลังงาน

กลยุทธ์ในการแข่งขัน

เนื่องจากก๊าซ LPG เป็นสินค้าที่ไม่มีความแตกต่างในแต่ละผู้ผลิต ทำให้ลูกค้ากลุ่มเป้าหมายของกลุ่มบริษัทซึ่งได้แก่ สถานีบริการก๊าซและโรงงานอุตสาหกรรม มีความอ่อนไหวต่อการเปลี่ยนแปลงราคาและมีการเปรียบเทียบราคา ก๊าซ LPG ที่จำหน่ายโดยผู้ค้ามาตรา 7 แต่ละราย ผู้ค้ามาตรา 7 จึงกำหนดราคาขายให้ใกล้เคียงกันเพื่อให้สามารถแข่งขันทางราคาได้ ปัจจัยด้านราคาจึงมิใช่ปัจจัยหลักเพียงอย่างเดียวในการแข่งขันในธุรกิจจัดหาและจำหน่ายก๊าซ LPG แต่ยังคงรวมถึงปัจจัยด้านคุณภาพการบริการและความเชื่อถือไว้วางใจในตัวผู้ค้า ผู้บริหารกลุ่มบริษัทจึงได้พิจารณาปัจจัยที่มีผลต่อการแข่งขันในธุรกิจ เพื่อนำมากำหนดเป็นกลยุทธ์เพื่อสร้างความแตกต่างและเสริมความแข็งแกร่งในการแข่งขันทางธุรกิจของกลุ่มบริษัท ดังนี้

1. การเพิ่มคลังก๊าซเพื่อจัดเก็บและขนถ่ายก๊าซ

เนื่องจากการจัดหาก๊าซหรือใช้บริการคลังก๊าซจากผู้ค้าตามมาตรา 7 รายอื่นนั้นจะทำให้มีค่าใช้จ่ายในการดำเนินงานเพิ่มขึ้น เช่น ค่าบริการผ่านคลัง ค่าจัดเก็บก๊าซ เป็นต้น ทั้งยังมีข้อจำกัดในเรื่องระยะเวลาทำการและปริมาณที่จัดซื้อได้จากคลังก๊าซแต่ละแห่งทำให้ขาดความคล่องตัวและมีข้อจำกัดในการเพิ่มยอดขาย การมีคลังก๊าซเป็นของตนเองจึงเป็นข้อได้เปรียบในการแข่งขันของผู้ค้าตามมาตรา 7

กลุ่มบริษัทตระหนักถึงความสำคัญในการมีคลังก๊าซของตนเอง จึงได้ลงทุนก่อสร้างคลังก๊าซเพิ่มขึ้นในจังหวัดปทุมธานี ซึ่งเป็นพื้นที่กลุ่มลูกค้าหลักของกลุ่มบริษัท โดยคลังก๊าซดังกล่าวสามารถจุก๊าซได้ถึง 400 ตัน และจะย้ายการสำรองพักก๊าซมายังคลังปทุมธานี ซึ่งจะช่วยลดค่าใช้จ่ายโดยเฉพาะในส่วนค่าบริการผ่านคลัง ลดความเสี่ยงจากการขาดแคลนก๊าซ และสามารถขยายฐานลูกค้าไปยังพื้นที่ทางตอนเหนือและตะวันตกของกรุงเทพฯ ได้ ซึ่งปัจจุบันยังไม่มีคลังของผู้ค้ามาตรา 7 รายใดตั้งอยู่ในพื้นที่ดังกล่าว

2. การขนส่งก๊าซที่ทันต่อเวลา

สำหรับธุรกิจสถานีบริการและโรงงานอุตสาหกรรมซึ่งเป็นกลุ่มลูกค้าหลักของบริษัทฯ นั้น ความน่าเชื่อถือของผู้จัดจำหน่ายก๊าซในการที่จะจัดหาและจัดส่งก๊าซให้ทันต่อความต้องการใช้นั้น มีความสำคัญต่อการดำเนินธุรกิจอย่างมากเพื่อไม่ให้เกิดการขาดแคลนก๊าซซึ่งจะกระทบต่อการดำเนินธุรกิจ แม้ว่าโดยทั่วไปลูกค้าจะมีการวางแผนสั่งซื้อก๊าซ LPG ล่วงหน้าแต่สำหรับลูกค้าสถานีบริการซึ่งมีปริมาณการขายในแต่ละช่วงเวลาที่ไม่แน่นอน ทำให้มักมีกรณีที่ลูกค้ามีความต้องการสั่งซื้อก๊าซเร่งด่วน โดยเฉพาะลูกค้าในเขตกรุงเทพฯ ซึ่งมีข้อจำกัดในด้านระยะเวลาขนส่ง โดยสามารถนำรถบรรทุกก๊าซเข้าได้ระหว่างเวลา 22.00 น. – 5.00 น. เท่านั้น ความสามารถในการจัดหาก๊าซและการบริหารการขนส่งของผู้จัดจำหน่ายก๊าซ จึงเป็นปัจจัยสำคัญในการสร้างความไว้วางใจให้กับลูกค้าและรักษาฐานลูกค้าไว้ได้

บริษัทฯ ให้ความสำคัญกับการสร้างความเชื่อถือในการดำเนินธุรกิจ โดยอาศัยความชำนาญในการบริหารการขนส่งจากประสบการณ์ในธุรกิจขนส่งก๊าซกว่าสิบปี การมีจำนวนรถขนส่งก๊าซเพื่อให้สามารถรองรับปริมาณการสั่งซื้อของลูกค้าเพิ่มขึ้น รวมไปถึงการก่อสร้างคลังก๊าซในจังหวัดปทุมธานีเพื่อสำรองก๊าซและใช้เป็นจุดขนถ่ายก๊าซ เพื่อให้มั่นใจได้ว่าจะสามารถจัดหาและขนส่งให้กับลูกค้าได้ตลอดเวลา

3. การให้บริการแก่ลูกค้าอย่างใกล้ชิดและครบวงจร

การให้บริการแก่ลูกค้าอย่างใกล้ชิดและนำเสนอบริการแบบครบวงจรให้กับลูกค้าเป็นหนึ่งในปัจจัยสำคัญที่สร้างความแตกต่างให้กับการดำเนินธุรกิจของบริษัทฯ โดยในส่วนของธุรกิจจัดจำหน่ายและขนส่งก๊าซ LPG นั้น บริษัทฯ มีนโยบายให้ทีมงานฝ่ายขายติดต่อประสานงานกับลูกค้าอย่างสม่ำเสมอ เพื่อรักษาความสัมพันธ์อันดีกับลูกค้าและกระตุ้นให้เกิดการสั่งซื้อ นอกจากนี้การที่บริษัทฯ ประกอบธุรกิจที่เกี่ยวข้องกับก๊าซ LPG หลายธุรกิจ ทำให้สามารถนำเสนอบริการอื่นๆ เพิ่มเติมนอกเหนือจากการจำหน่ายและบริการขนส่งก๊าซ LPG เพื่ออำนวยความสะดวกให้กับลูกค้าสถานีบริการและโรงงานอุตสาหกรรม เช่น บริการติดตั้งระบบท่อก๊าซอุตสาหกรรม การตรวจสอบความปลอดภัยตามที่กฎหมายกำหนด และการจัดอบรมบุคลากรในด้านความปลอดภัย เป็นต้น

4. การบริหารต้นทุนที่มีประสิทธิภาพ

ด้วยลักษณะของผลิตภัณฑ์ที่ไม่มี ความแตกต่างในแต่ละผู้ผลิต ทำให้ผู้ค้าก๊าซ LPG ต้องพยายามควบคุมราคาขายให้อยู่ในระดับที่สามารถแข่งขันได้ การควบคุมต้นทุนและค่าใช้จ่ายโดยเฉพาะต้นทุนก๊าซ LPG ต้นทุนค่าขนส่งและค่าใช้จ่ายในการบริหารจัดการจึงมีส่วนกระทบต่อความสามารถในการทำกำไรของกลุ่มบริษัทอย่างมาก บริษัทฯ จึงใช้แนวทางต่างๆ เพื่อควบคุมต้นทุนและค่าใช้จ่ายดังกล่าว เช่น การวางแผนการจัดการและขนส่งก๊าซ LPG จากแหล่งที่มีต้นทุนก๊าซและต้นทุนการขนส่งต่ำที่สุด การกำหนดเส้นทางและติดตามรถขนส่งด้วยระบบ GPS เพื่อตรวจสอบเส้นทางการขนส่งและความเร็วที่ใช้ไปจนถึงการกำหนดปริมาณน้ำมันที่เหมาะสมในแต่ละเที่ยวเพื่อให้การบริหารต้นทุนค่าขนส่งเป็นไปอย่างมีประสิทธิภาพ

สำหรับด้านค่าใช้จ่ายในการบริหารจัดการนั้น บริษัทฯ ใช้กลยุทธ์รวมศูนย์โดยรวมเอาหน่วยงานสนับสนุนการดำเนินธุรกิจของบริษัทฯ และบริษัทย่อยทั้งหมดไว้ที่บริษัทฯ เพียงแห่งเดียว เพื่อลดจำนวนบุคลากร ลดความซ้ำซ้อน และเพิ่มประสิทธิภาพในการทำงาน โดยมีการคิดค่าใช้จ่ายในการบริหารจัดการระหว่างกันตามความเหมาะสม

นโยบายการกำหนดราคา

ต้นทุนในการจัดหาก๊าซของผู้ค้าตามมาตรา 7 ได้แก่ ราคาขายส่งหน้าคลัง และค่าใช้จ่ายอื่นๆ ในการจัดหา เช่น ค่าใช้จ่ายในการบริหารจัดการของผู้ขาย เป็นต้น โดยราคาขายส่งหน้าคลังเป็นราคาที่ประกาศโดยสำนักงานนโยบายและแผนพลังงาน (สนพ.) ดังนั้น ปัจจัยที่ทำให้ต้นทุนในการจัดหาก๊าซของผู้ค้าตามมาตรา 7 แตกต่างกันจึงมาจากค่าใช้จ่ายอื่นๆ ที่เกิดขึ้นในการจัดหาและขนส่งก๊าซ อาทิเช่น ค่าบริการผ่านคลัง (Throughput) ซึ่งเป็นค่าบริการขนถ่ายก๊าซเข้า – ออกจากคลังก๊าซแต่ละแห่ง ค่าขนส่งระหว่างคลังก๊าซ และค่าบริหารจัดการ เป็นต้น

ภาพรวมปริมาณการใช้ก๊าซ LPG ในประเทศไทย

ก๊าซปิโตรเลียมเหลวหรือก๊าซ LPG ถูกนำไปใช้เป็นวัตถุดิบในอุตสาหกรรมปิโตรเคมีและใช้เป็นเชื้อเพลิงพลังงานทั้งในภาคการขนส่ง อุตสาหกรรม และครัวเรือน จากการเติบโตทางเศรษฐกิจของประเทศและราคาน้ำมันเชื้อเพลิงที่ปรับตัวสูงขึ้น เนื่องจากการเติบโตในภาคอุตสาหกรรมปิโตรเคมี ทั้งนี้ การใช้ก๊าซ LPG เป็นเชื้อเพลิงยานยนต์ลดลงเป็นอย่างมากตั้งแต่ปี 2558 เนื่องจากสถานการณ์ราคาน้ำมันในตลาดโลกลดลงมากประกอบกับสถานการณ์การแพร่ระบาดของโรคติดเชื้อไวรัสโคโรนา 2019 (COVID-19) ส่งผลกระทบต่อปริมาณการใช้ก๊าซ LPG ในภาคขนส่ง ทั้งนี้ปริมาณความต้องการใช้ก๊าซ LPG ในอุตสาหกรรมปิโตรเคมียังคงเพิ่มขึ้นต่อเนื่องตามการเติบโตทางเศรษฐกิจ

กฎหมายและหน่วยงานกำกับที่เกี่ยวข้อง

จากการที่บริษัทฯ เป็นผู้ค้าตามมาตรา 7 ของพระราชบัญญัติการค่าน้ำมันเชื้อเพลิง พ.ศ.2543 จึงมีหน้าที่ต้องปฏิบัติตามกฎหมายที่เกี่ยวข้อง โดยมีกฎหมาย กฏระเบียบ และประกาศที่สำคัญ ดังนี้

1. พระราชบัญญัติการค่าน้ำมันเชื้อเพลิง พ.ศ. 2543 และพระราชบัญญัติการค่าน้ำมันเชื้อเพลิง(ฉบับที่ 2) พ.ศ. 2550
2. พระราชบัญญัติควบคุมน้ำมันเชื้อเพลิง พ.ศ. 2542
3. พระราชกำหนดแก้ไขและป้องกันภาวการณ์ขาดแคลนน้ำมันเชื้อเพลิง พ.ศ. 2516
4. พระราชบัญญัติการนิคมอุตสาหกรรมแห่งประเทศไทย พ.ศ. 2522
5. กฎกระทรวงพลังงาน และประกาศกระทรวงพลังงานว่าด้วยเรื่องที่เกี่ยวข้องกับการค้าและการขนส่งน้ำมันเชื้อเพลิง

ผลกระทบต่อสิ่งแวดล้อม

ในการดำเนินธุรกิจจัดหา จัดจำหน่ายก๊าซ LPG ของบริษัทฯ ในแต่ละขั้นตอนการดำเนินงานตั้งแต่การจัดหา และจัดเก็บก๊าซ LPG นั้น ไม่มีกระบวนการใดที่มีการปล่อยของเสียทิ้งลงสู่สิ่งแวดล้อมภายนอก อย่างไรก็ตาม ด้วยลักษณะการดำเนินธุรกิจของกลุ่มบริษัทที่เกี่ยวข้องกับการจัดเก็บและขนส่งวัตถุไวไฟ บริษัทฯ จึงต้องปฏิบัติตามกฎระเบียบและข้อบังคับต่างๆ ในด้านที่เกี่ยวกับความปลอดภัยที่ออกโดยหน่วยงานกำกับที่เกี่ยวข้อง อาทิเช่น กรมธุรกิจพลังงาน กรมโรงงานอุตสาหกรรม กรมการขนส่งทางบก และนิคมอุตสาหกรรมแห่งประเทศไทย เป็นต้น เพื่อป้องกันอันตรายที่อาจเกิดขึ้นกับสุขภาพและสิ่งแวดล้อม ทั้งนี้ ปัจจุบันบริษัทฯ ไม่มีข้อพิพาทใดในกรณีที่เกี่ยวข้องกับสิ่งแวดล้อม

ธุรกิจขนส่งทางบก

ลักษณะผลิตภัณฑ์และบริการ

บริษัท จีแก๊ส โลจิสติกส์ จำกัด (GG) ซึ่งเป็นบริษัทย่อย เป็นผู้ให้บริการจัดส่งก๊าซให้กับลูกค้าโดยใช้รถบรรทุกขนส่งติดตั้งถังบรรจุก๊าซ และเป็นผู้ขนส่งก๊าซ LPG ตามมาตรา 12 ของพระราชบัญญัติการค้าน้ำมันเชื้อเพลิง พ.ศ. 2543 โดยขนส่งให้บริษัทในเครือร้อยละ 60.54 และบริษัทผู้ค้า LPG รายอื่นๆ ร้อยละ 39.46 ในปัจจุบันบริษัทฯ มีจำนวนรถขนส่งก๊าซ LPG ดังนี้

ประเภทรถขนส่ง	ความสามารถในการบรรทุก (ตัน)	จำนวนพาหนะ (คัน)
รถขนส่งก๊าซ LPG		
รถบรรทุกเคมีเทเลอร์	15.0	4
รถบรรทุก 10 ล้อ	8.0	10
รถบรรทุก 6 ล้อ	4.3	2
รถขนส่งวัสดุก่อสร้าง		
รถบรรทุกเคมีเทเลอร์	50.0	5

รถขนส่งของบริษัทฯ ทุกคันต้องผ่านการขออนุญาตและมีการตรวจสอบสภาพรถและถังบรรจุนรถขนส่งอย่างสม่ำเสมอตามที่กฎหมายกำหนด นอกจากนี้บริษัทฯ มีการติดตั้งระบบ GPS เพื่อติดตามข้อมูลรถขนส่งแต่ละคัน เพื่อควบคุมและติดตามพฤติกรรมรถของพนักงานขับรถได้ รวมทั้งยังเป็นเครื่องมือในการตรวจสอบและป้องกันการทุจริตของพนักงานขับรถได้อีกทางหนึ่ง ผลจากการใช้ระบบในการควบคุมติดตามการขนส่งดังกล่าว ทำให้ที่ผ่านมามีบริษัทฯ ไม่เคยเกิดอุบัติเหตุร้ายแรง และสามารถจัดส่งผลิตภัณฑ์ให้กับลูกค้าได้ทันตามกำหนดอย่างสม่ำเสมอ

กลุ่มบริษัทมีรายได้จากการขนส่งในระหว่างปี 2563-2565 ดังนี้

	ปี 2565		ปี 2564		ปี 2563	
	ล้านบาท	%	ล้านบาท	%	ล้านบาท	%
รายได้ค่าบริการขนส่ง	46.61	100	37.12	100	41.47	100
- ขนส่ง LPG ให้บริษัทในเครือ	23.38	50	19.59	53	20.07	48
- ขนส่ง LPG ให้บุคคลภายนอกอื่น	18.39	40	12.83	35	3.63	9
- ขนส่งแอมโมเนีย	-	-	-	-	13.94	34
- ขนส่งวัสดุก่อสร้าง	4.84	10	4.70	12	3.83	9

การตลาดและการแข่งขัน

สำหรับการดำเนินธุรกิจให้บริการขนส่งก๊าซ นอกจากจะต้องได้รับใบอนุญาตตามมาตรา 12 ของพระราชบัญญัติการค้าน้ำมันเชื้อเพลิง พ.ศ. 2543 และขอใบคำต่างจากผู้ค้ามาตรา 7 สำหรับรถขนส่งแต่ละคันแล้ว ยังต้องใช้เงินลงทุนจำนวนมากเพื่อจัดหารถขนส่ง รวมทั้งผู้ค้ามาตรา 7 แต่ละรายมักจะมีผู้ให้บริการขนส่งเป็นของตนเอง เพื่อประโยชน์ในการบริหารจัดการต้นทุน และเพื่อการจัดส่งได้ตามเวลาที่ต้องการ อีกทั้งราคาค่าขนส่งก๊าซ LPG เป็นราคาที่ค่อนข้างมาตรฐาน ซึ่งทุกบริษัทจะอิงราคาตามค่าขนส่งของผู้ค้ามาตรา 7 รายใหญ่ ทำให้ผู้ประกอบการขนาดเล็กเข้าสู่ธุรกิจได้ยาก

การจัดหาผลิตภัณฑ์และบริการ

เมื่อบริษัทฯ ได้รับคำสั่งซื้อจากลูกค้า บริษัทฯ จะไปรับก๊าซจากคลังก๊าซของปตท. หรือผู้ค้าตามมาตรา 7 รายอื่นเพื่อจัดส่งให้กับลูกค้า

สำหรับการจัดส่งก๊าซให้กับลูกค้าในกรุงเทพฯ และปริมณฑล หรือจังหวัดในภาคกลาง บริษัทฯ จะรับก๊าซจากคลังบ้านโรงโป๊ะ หรือคลังก๊าซทาคูนิจังหวัดปทุมธานี หรือผู้ค้าตามมาตรา 7 รายอื่น เพื่อขนส่งไปยังคลังที่บริษัทฯ ใช้บริการเพื่อรับและเปลี่ยนถ่ายก๊าซสู่รถบรรทุกขนาดบรรจุ 8 ตันหรือ 4 ตัน ก่อนจัดส่งให้กับลูกค้า อย่างไรก็ตามในกรณีที่ลูกค้าอยู่ใกล้กับคลังก๊าซที่กลุ่มบริษัทจัดซื้อก๊าซ บริษัทฯ จะใช้รถขนส่งขนาดบรรจุ 8 ตันหรือ 4 ตันเพื่อขนส่งก๊าซไปยังลูกค้าโดยตรง

สำหรับการขนส่งก๊าซให้กับลูกค้าในพื้นที่ภาคกลางตอนบนหรือภาคเหนือตอนล่าง ส่วนใหญ่บริษัทฯ จะรับก๊าซจากคลังก๊าซของปตท. ในจังหวัดนครสวรรค์ และคลังก๊าซทาคูนิจังหวัดพิจิตร โดยใช้รถขนส่งขนาดบรรจุ 8 ตัน ไปยังลูกค้า

กฎหมายและหน่วยงานกำกับที่เกี่ยวข้อง

จากการที่ GG เป็นผู้ขนส่งน้ำมันเชื้อเพลิงตามมาตรา 12 ของพระราชบัญญัติการค้าน้ำมันเชื้อเพลิง พ.ศ. 2543 จึงมีหน้าที่ต้องปฏิบัติตามกฎหมายที่เกี่ยวข้อง โดยมีกฎหมาย กฎระเบียบ และประกาศที่สำคัญ ดังนี้

1. พระราชบัญญัติการค้าน้ำมันเชื้อเพลิง พ.ศ. 2543 และพระราชบัญญัติการค้าน้ำมันเชื้อเพลิง (ฉบับที่ 2 พ.ศ.2550)
2. พระราชบัญญัติควบคุมน้ำมันเชื้อเพลิง พ.ศ. 2542
3. พระราชกำหนดแก้ไขและป้องกันภาวะการขาดแคลนน้ำมันเชื้อเพลิง พ.ศ. 2516
4. กฎกระทรวงพลังงาน และประกาศกระทรวงพลังงานว่าด้วยเรื่องที่เกี่ยวข้องกับการค้าและการขนส่งน้ำมันเชื้อเพลิง

ผลกระทบต่อสิ่งแวดล้อม

ในการดำเนินธุรกิจขนส่งก๊าซ LPG ของบริษัทฯ ไม่มีกระบวนการใดที่มีการปล่อยของเสียถึงสิ่งแวดล้อมภายนอก อย่างไรก็ตาม ด้วยลักษณะการดำเนินธุรกิจของกลุ่มบริษัทที่เกี่ยวข้องกับการขนส่งวัตถุไวไฟ บริษัทฯจึงต้องปฏิบัติตามกฎระเบียบและข้อบังคับต่างๆ ในด้านที่เกี่ยวกับความปลอดภัยที่ออกโดยหน่วยงานกำกับที่เกี่ยวข้อง อาทิ กรมธุรกิจพลังงาน กรมโรงงานอุตสาหกรรม กรมการขนส่งทางบก และนิคมอุตสาหกรรมแห่งประเทศไทย เป็นต้น เพื่อป้องกันอันตรายที่อาจเกิดขึ้นกับสุขภาพและสิ่งแวดล้อม ทั้งนี้ ปัจจุบันบริษัทฯ ไม่มีข้อพิพาทใดในกรณีที่เกี่ยวข้องกับสิ่งแวดล้อม

ธุรกิจบริการรับเหมาก่อสร้าง

ลักษณะผลิตภัณฑ์และบริการ

บริษัทฯ ให้บริการรับเหมาก่อสร้างระบบท่อก๊าซอุตสาหกรรมและน้ำมัน ได้แก่ การก่อสร้างคลังก๊าซ การเดินระบบท่อก๊าซในคลังก๊าซ โรงบรรจุก๊าซ สถานีบริการก๊าซ รถบรรทุกก๊าซ ตลอดจนระบบท่อก๊าซภายในโรงงานอุตสาหกรรม รวมทั้งร้านอาหารหรือห้างสรรพสินค้าที่ใช้ก๊าซเป็นเชื้อเพลิงในการหุงต้ม ภายใต้การกำกับดูแล ออกแบบคำนวณ โดยทีมวิศวกรที่มีความชำนาญและประสบการณ์ โดยบริษัทฯ ได้รับการรับรองมาตรฐาน ISO 9001: 2008 ด้านการผลิตติดตั้ง และการขยายจากสถาบัน UKAS

บริษัทฯ ได้ลงทุนโดยถือหุ้นในบริษัท ซี เอ แซด (ประเทศไทย) จำกัด ซึ่งดำเนินธุรกิจวิศวกรรมด้านการก่อสร้างและรับจ้างผลิต ติดตั้งอุปกรณ์ต่างๆ ที่ใช้ในกระบวนการผลิตในโรงงานอุตสาหกรรมตามแบบและขนาดที่ลูกค้ากำหนด ในลักษณะ Engineering Procurement Construction (EPC) โดยแบ่งลักษณะผลิตภัณฑ์ได้เป็น 2 ประเภทหลัก ได้แก่ งานแปรรูปผลิตภัณฑ์เหล็ก (Fabrication) และงานติดตั้งนอกสถานที่ (Site Erection) โดยบริษัทฯ สามารถให้บริการที่รองรับการใช้งานของลูกค้าได้ในหลากหลายอุตสาหกรรม โดยเฉพาะอย่างยิ่งลูกค้าที่ต้องการมาตรฐานและคุณภาพสูง เช่น โรงกลั่นน้ำมัน โรงไฟฟ้า ก๊าซธรรมชาติ ปิโตรเคมี ที่มีโรงงานในนิคมอุตสาหกรรมมาบตาพุด เป็นต้น



ทั้งนี้ธุรกิจให้บริการรับเหมาก่อสร้างในกลุ่มบริษัท คือบริษัท บริษัท ซี เอ แซด (ประเทศไทย) จำกัด (มหาชน) (CAZ) และบริษัท ทาคูนี (ประเทศไทย) จำกัด (TT) อาจมีความคล้ายคลึงกัน คือ การให้บริการรับเหมาก่อสร้าง อย่างไรก็ตาม ธุรกิจของทั้งสองบริษัทมีความแตกต่างกันในด้านความชำนาญและมาตรฐานของงาน ดังนั้น ลูกค้าจะเป็นฝ่ายเลือกใช้บริการจากบริษัทใดขึ้นอยู่กับความเหมาะสมของงาน

CAZ มีการดำเนินธุรกิจรับเหมาก่อสร้าง โดยกลุ่มลูกค้าเป็นผู้ประกอบการรายใหญ่ในกลุ่มอุตสาหกรรมน้ำมัน ก๊าซและปิโตรเคมี ลักษณะงานที่รับเหมาก่อสร้างใช้ประสบการณ์ เน้นคุณภาพทั้งมาตรฐานของวัตถุดิบ กระบวนการผลิตที่รัดกุม มีทีมงานวิศวกรที่มีความชำนาญและความเข้าใจในผลิตภัณฑ์ต่างๆ สำหรับให้คำแนะนำแก่ลูกค้า มีทีมช่างฝีมือที่ได้รับประกาศนียบัตรช่างเชื่อมตามที่มาตรฐานของผลิตภัณฑ์แต่ละประเภทกำหนด ทำให้บริการของบริษัทฯ มีมาตรฐานสูง โดยได้รับการตรวจสอบคุณภาพในทุกขั้นตอนของกระบวนการผลิตและการติดตั้ง นอกจากนี้บริษัทฯ

ได้รับประกาศนียบัตรรับรองมาตรฐานต่างๆ จากสถาบันที่มีชื่อเสียงซึ่งจะมีเจ้าหน้าที่จากแต่ละสถาบันเข้ามาตรวจสอบ ทุกๆ 3 ปี เช่น ASME NBIC เป็นต้น ทำให้บริษัทฯ มีต้นทุนในการให้บริการสูง

TT มีการดำเนินธุรกิจบริการรับเหมาก่อสร้างเช่นเดียวกับ CAZ แต่เป็นการรับเหมาก่อสร้างระบบท่อก๊าซ LPG เท่านั้น เช่น ศูนย์การค้า โรงพยาบาล ร้านอาหาร อีกทั้งมาตรฐานการในก่อสร้าง วัสดุดิบและคุณภาพแรงงาน อยู่ในระดับที่กฎหมายกำหนด ซึ่ง TT ไม่สามารถทำงานที่เป็นมาตรฐานเดียวกับ CAZ ได้เพราะข้อจำกัดหลายประการ เช่น ความเชี่ยวชาญนอกเหนือจากระบบท่อก๊าซ LPG ความสามารถของวิศวกร มาตรฐานแรงงานที่ต้องมีความสามารถเฉพาะทาง

การตลาดและการแข่งขัน

สำหรับการให้บริการก่อสร้างระบบก๊าซในอุตสาหกรรม ผู้ให้บริการส่วนใหญ่เป็นผู้รับเหมารายย่อยซึ่งมักให้บริการแก่โรงงานอุตสาหกรรมขนาดเล็ก ในส่วนของบริษัทฯ ถือเป็นผู้ประกอบการขนาดกลางถึงขนาดใหญ่ ที่อยู่ในอุตสาหกรรมที่เกี่ยวข้องกับก๊าซโดยตรงทำให้ลูกค้าส่วนใหญ่ของบริษัทจะเป็นโรงงานอุตสาหกรรมขนาดกลางหรือขนาดใหญ่ ซึ่งให้ความสำคัญในเรื่องของระบบความปลอดภัย จึงมักใช้บริการติดตั้งจากผู้ประกอบการขนาดกลางถึงขนาดใหญ่ที่เชื่อถือได้ในรูปแบบบริษัทซึ่งมีน้อยราย

สำหรับการแข่งขันในงานบริการก่อสร้างแก๊สและน้ำมัน กลุ่มบริษัทที่มีผู้บริหารมีความรู้และประสบการณ์ในด้านงานก่อสร้างแก๊สและน้ำมันมาอย่างยาวนาน เป็นที่ยอมรับของลูกค้า ประกอบกับมีเครื่องมืออุปกรณ์ และสถานที่พร้อมสำหรับการให้บริการ ทั้งนี้ ลูกค้าส่วนใหญ่อยู่ในกลุ่มอุตสาหกรรมน้ำมัน ปิโตรเคมี โรงกลั่นน้ำมัน ดังนั้นภาวะการแข่งขันและการเติบโตของบริษัท จึงเป็นไปในทิศทางเดียวกับการเติบโตของอุตสาหกรรมดังกล่าว

ธุรกิจติดตั้งระบบก๊าซรถยนต์

ลักษณะผลิตภัณฑ์และบริการ

บริษัท ทาคูนี (ประเทศไทย) จำกัด ซึ่งเป็นบริษัทย่อย (TT) ดำเนินธุรกิจบริการติดตั้งระบบก๊าซในรถยนต์ และการจำหน่ายอุปกรณ์ที่เกี่ยวข้องกับระบบก๊าซ โดยให้บริการติดตั้งก๊าซรถยนต์แบบใช้เชื้อเพลิง NGV และ LPG แก่รถยนต์ทั่วไปโดยใช้อุปกรณ์ควบคุมการจ่ายก๊าซยี่ห้อ Zavoli ซึ่งเป็นผลิตภัณฑ์ของประเทศอิตาลี โดยพนักงานของบริษัท ให้คำแนะนำเรื่องระบบก๊าซรถยนต์แก่ลูกค้าเพื่อให้ลูกค้าพิจารณาความต้องการรวมทั้งประเมินค่าใช้จ่ายที่เกี่ยวข้อง และนำเสนอระบบก๊าซรถยนต์ที่เหมาะสมกับความต้องการของลูกค้า จากนั้นจึงติดตั้งระบบก๊าซรถยนต์ซึ่งโดยทั่วไปจะใช้เวลา 2 วันทำการ โดยบริษัทฯ จะดำเนินการติดตั้งระบบก๊าซและทำการออกไปรับรองการติดตั้งระบบก๊าซรถยนต์ รวมทั้งใบรับรองความปลอดภัยในการติดตั้งเพื่อให้ลูกค้าใช้เป็นเอกสารประกอบการยื่นแจ้งการเปลี่ยนแปลงระบบเชื้อเพลิงต่อกรมขนส่งทางบก

บริษัท มีการจำหน่ายอุปกรณ์ก๊าซสำหรับโรงบรรจุก๊าซ สถานีบริการ รถชนก๊าซ โรงงานอุตสาหกรรมที่ใช้ก๊าซเป็นเชื้อเพลิง ให้แก่ลูกค้าทั่วไป และมีอุปกรณ์ที่ผลิตเองเพื่อจำหน่าย เป็นอุปกรณ์ที่บริษัท ทำการพัฒนาขึ้น หรือปรับปรุงขึ้น จากเดิมที่ต้องทำการนำเข้าจากต่างประเทศซึ่งมีราคาแพง



อุปกรณ์ควบคุมการจ่ายเชื้อเพลิง NGV



ข้อต่อสวมเร็ว/หัวท่อรับก๊าซ/ฝาครอบหัวท่อรับ



เครื่องเตือนก๊าซรั่ว

การตลาดและการแข่งขัน

สำหรับการให้บริการติดตั้งระบบก๊าซในรถยนต์ ผู้ประกอบการรายอื่นในอุตสาหกรรมมีทั้งผู้ให้บริการติดตั้งรายย่อยและบริษัทรายใหญ่ โดย บริษัท ถือเป็นผู้นำให้บริการติดตั้งรายใหญ่สำหรับการติดตั้งก๊าซรถยนต์ระบบ NGV และถือเป็นรายย่อยสำหรับการติดตั้งระบบก๊าซรถยนต์ระบบ LPG ซึ่งผู้ให้บริการส่วนใหญ่จะเป็นผู้ค้ารายย่อยและใช้อุปกรณ์จากประเทศจีนเป็นหลัก

ธุรกิจบริการทดสอบและตรวจสอบด้านความปลอดภัยทางวิศวกรรม

ลักษณะผลิตภัณฑ์และบริการ

บริษัท ราชพฤกษ์วิศวกรรม จำกัด ซึ่งเป็นบริษัทย่อย (RE) ดำเนินธุรกิจให้บริการงานตรวจสอบและทดสอบทางด้านวิศวกรรมอิสระ (Third Party Engineering / Inspection Service) ในการทดสอบและให้ความเห็นทางวิศวกรรมในฐานะผู้เชี่ยวชาญอิสระให้กับองค์กรต่างๆ เพื่อวัตถุประสงค์ในการตรวจสอบความปลอดภัยหรือประเมินสภาพเพื่อซ่อมบำรุง ซึ่งอาจเป็นผลมาจากข้อบังคับทางกฎหมาย หรือความต้องการของลูกค้าเอง

ทั้งนี้ การให้บริการของ RE สามารถจำแนกได้เป็น 2 ลักษณะหลัก คือ

1. การให้บริการทดสอบโดยไม่ทำลาย (Non-Destructive Testing)

เป็นกระบวนการทดสอบเพื่อหาความผิดปกติ หรือข้อบกพร่องของชิ้นงาน โดยใช้กระบวนการทางฟิสิกส์ซึ่งไม่ก่อให้เกิดความเสียหายต่อชิ้นงานนั้นๆ เช่น

- การทดสอบด้วยการถ่ายภาพด้วยรังสี: เป็นการตรวจสอบหารอยตำหนิภายในวัสดุ โดยใช้สารกัมมันตภาพรังสีหรือรังสีเอกซ์และใช้แผ่นฟิล์มบันทึกข้อมูล โดยส่วนใหญ่ใช้ทดสอบรอยเชื่อม เช่น ในโรงกลั่นน้ำมัน ท่อขนส่ง เป็นต้น

- การทดสอบด้วยคลื่นเสียง : เป็นการตรวจสอบความหนาเพื่อหาความบกพร่องของเนื้อวัสดุ เช่น ถัง ระบบท่อ และอุปกรณ์ต่างๆ ด้วยการใช้คลื่นเสียง

- การทดสอบด้วยอนุภาคแม่เหล็ก : เป็นการวัดรอยบกพร่องของผิววัสดุโดยใช้การเหนี่ยวนำจากสนามแม่เหล็กไฟฟ้ากระแสตรงหรือกระแสสลับ โดยส่วนใหญ่ใช้ตรวจสอบงานท่อ หรืองานโครงสร้างโลหะ

-การทดสอบด้วยสารแทรกซึม : เป็นการตรวจสอบความบกพร่องของผิวชิ้นงาน หรือวัสดุที่ไม่มีรูพรุน โดยการแทรกซึมของน้ำยา เพื่อหารอยบกพร่องที่ผิวของชิ้นงาน

-การทดสอบด้วยสายตา : เป็นการตรวจสอบความบกพร่องของผิวชิ้นงาน เช่น รอยขีดข่วน หรือรอยเคลือบที่ไม่เรียบร้อย อันอาจส่งผลต่อความแข็งแรงของชิ้นงานได้

2. การให้บริการตรวจสอบและรับรองคุณภาพ (Inspection and Certification)

เป็นกระบวนการตรวจสอบเพื่อรับรองคุณภาพงาน ซึ่งรวมถึงการทดสอบโดยไม่ทำลายชิ้นงาน เพื่อประมวลผลและรับรองสภาพการใช้งานของชิ้นงาน ตามวัตถุประสงค์ของการตรวจสอบ โดยอาจเป็นการตรวจสอบก่อนการเปิดโรงงานใหม่ การตรวจสอบระหว่างทำการติดตั้ง หรือการตรวจสอบภายหลังการใช้งาน รวมทั้งการตรวจสอบเพื่อเป็นการรับรองทางกฎหมายให้แก่ลูกค้า เช่น การรับรองถังบรรจุน้ำมัน LPG/NGV การทดสอบครบวาระ ณ คลังเก็บก๊าซ โรงบรรจุก๊าซสถานีให้บริการก๊าซ เป็นต้น

กระบวนการตรวจสอบเพื่อรับรองคุณภาพงานนี้ยังรวมถึง การตรวจรับรองหม้อน้ำ (Boiler) หรือหม้อต้มที่ใช้ของเหลวเป็นสื่อทำความร้อน ซึ่งเป็นการตรวจรับรองแบบ ตรวจสอบพิสูจน์หม้อน้ำหรือหม้อต้มที่ใช้ของเหลวเป็นสื่อทำความร้อนที่นำเข้ามาจากต่างประเทศ ตรวจสอบ/ควบคุม/กำกับดูแลการสร้าง/การซ่อมแซม/การดัดแปลงให้เป็นไปตามแบบ และรายละเอียดที่ผ่านการรับรองตามมาตรฐานสากล ตรวจสอบแบบแปลนการติดตั้งและเครื่องอุปกรณ์ส่วนควบให้เป็นไปตามหลักวิศวกรรม ตรวจสอบ วิเคราะห์ และจัดทำรายงานความปลอดภัยในการใช้งาน พร้อมทั้งแนะนำวิธีการแก้ไขให้ถูกต้องตามหลักวิศวกรรม

ทั้งนี้ การให้บริการตรวจสอบและทดสอบของ RE ขึ้นอยู่กับลักษณะงานที่จะให้ตรวจสอบ โดยหากเป็นการตรวจสอบระบบท่อก๊าซในคลังก๊าซหรือสถานีบริการก๊าซ เพื่อหารอยรั่ว อาจใช้เครื่องมือทั่วไป โดยไม่ต้องใช้เครื่องมือพิเศษแบบการตรวจแบบ NDT แต่หากเป็นงานที่ต้องหารอยตำหนิภายในโครงสร้างของวัสดุที่ไม่สามารถมองเห็นได้ด้วยตาเปล่าจะต้องใช้กระบวนการ NDT ตัวอย่างของการทดสอบด้วย NDT เช่น การตรวจสอบและทดสอบระบบความปลอดภัยต่อการใช้งานของภาชนะรับแรงดันสูงอาทิเช่นถังบรรจุน้ำมัน NGV (Natural Gas Vehicle) LPG (Liquid Petroleum Gas) ขนาดหรือหม้อต้มไอน้ำ (Boiler) เป็นต้น

การตลาดและการแข่งขัน

ธุรกิจให้บริการทดสอบและตรวจสอบของบริษัท เป็นวิชาชีพอิสระ ซึ่งมีผู้ประกอบการรายใหญ่ในอุตสาหกรรมไม่มากนัก ส่งผลให้การแข่งขันในอุตสาหกรรมอยู่ในระดับที่ไม่สูงมาก ซึ่งผู้ประกอบการแต่ละรายมักมีลูกค้ากลุ่มเป้าหมายที่แตกต่างกัน และการแข่งขันในอุตสาหกรรมเป็นการแข่งขันด้านการสร้างความน่าเชื่อถือเป็นหลัก ทั้งนี้ บริษัทฯ ถือเป็นผู้ประกอบการขนาดกลาง ปัจจุบันมีผู้ประกอบการขนาดกลางในระดับใกล้เคียงกันประมาณ 12 ราย สำหรับผู้ประกอบการรายใหญ่ในอุตสาหกรรมที่ให้บริการในลักษณะเดียวกัน ได้แก่ บริษัท ควอลิตี้เทค จำกัด (มหาชน) และบริษัท ศิวะ เทสติ้ง อินสเป็คชั่น แอนด์ คอนซัลติ้ง จำกัด เป็นต้น

ช่องทางการจำหน่าย

ช่องทางการจำหน่ายในการเข้าถึงลูกค้าของ RE สามารถจำแนกได้เป็น 2 ลักษณะ คือ

1. ลูกค้าภายในกลุ่มบริษัททาคูนิ เช่น สถานีบริการซึ่งซื้อก๊าซปิโตรเลียมจาก TG, ลูกค้าติดตั้งงานท่อก๊าซอุตสาหกรรมของ TT, ลูกค้างานติดตั้งระบบก๊าซรถยนต์ของ TT เป็นต้น

2. ลูกค้าทั่วไป ที่ RE ทำการติดต่อโดยตรง อาศัยฐานข้อมูลที่เปิดเผยของหน่วยงานภาครัฐ เช่น กรมโรงงานอุตสาหกรรม รายชื่อผู้ประกอบการในกลุ่มธุรกิจพลังงาน เป็นต้น โดยวิศวกรของ RE จะติดต่อเพื่อนำเสนอการให้บริการต่างๆ ตามกฎหมายกำหนด ทั้งนี้ ลูกค้าส่วนใหญ่ของ RE ในปัจจุบันเป็นลูกค้าที่ RE ทำการติดต่อโดยตรงเป็นหลัก

กลยุทธ์ในการให้บริการ

RE มีนโยบายขยายขอบเขตในการให้บริการไปยังการตรวจสอบและทดสอบด้าน NDT ที่มีความซับซ้อนเพิ่มขึ้น เพื่อเพิ่มมูลค่าเพิ่มของงานทั้งนี้เพื่อให้บรรลุเป้าหมายดังกล่าว RE มีกลยุทธ์ในการพัฒนาบุคลากรภายในของบริษัทฯ ในลักษณะ on the job training และการอบรมในรูปแบบต่างๆ เพื่อเพิ่มพูนทักษะในการปฏิบัติงานของบุคลากรเพิ่มขึ้น รวมทั้ง พิจารณาการลงทุนเครื่องมือที่ใช้ในการตรวจสอบและตรวจวัดเพิ่มขึ้น เพื่อเพิ่มโอกาสและรูปแบบในการให้บริการด้านอื่นๆ

การจัดหาผลิตภัณฑ์และบริการ

ในการให้บริการด้านการทดสอบและตรวจสอบด้านความปลอดภัยทางวิศวกรรมศักยภาพในการให้บริการของผู้ประกอบการแต่ละรายจะขึ้นอยู่กับ 2 ปัจจัยหลัก คือ

1. การได้รับใบอนุญาตในการทดสอบด้านต่างๆ ซึ่งจำแนกได้เป็น 2 กลุ่มย่อย คือ ใบอนุญาตสำหรับบริษัทฯ และใบอนุญาตสำหรับผู้ปฏิบัติงานด้านการทดสอบ ทั้งนี้ใบอนุญาตส่วนใหญ่ของ RE จะมีอายุประมาณ 3 ปี และทำการต่ออายุเมื่อครบกำหนด RE ถือเป็นบริษัทที่มีประสบการณ์และมีคุณสมบัติด้านการตรวจสอบและทดสอบเป็นไปตามมาตรฐานสากล เช่น ASNT , PCN , ASME ทั้งยังได้รับรองมาตรฐาน ISO 9001:2008 ด้านการให้บริการตรวจสอบและทดสอบและการตรวจสอบและทดสอบโดยไม่ทำลาย

ใบอนุญาตจากหน่วยงานต่าง ๆ ณ วันที่ 1 มีนาคม 2566 มีดังนี้

หน่วยงานที่อนุญาต	ประเภทการรับรอง
กรมธุรกิจพลังงาน	ทดสอบและตรวจสอบตาม พรบ.ควบคุมน้ำมันเชื้อเพลิง พ.ศ. 2542 ที่ขึ้นทะเบียนกับกรมธุรกิจพลังงาน สถานที่บรรจุก๊าซ LPG - ประเภทที่ 1 สถานที่ใช้ ก๊าซ LPG - ประเภทที่ 1 ทดสอบและตรวจสอบสถานที่ประกอบกิจการน้ำมัน - ระดับที่ 3 สถานีบริการก๊าซ NGV - ขึ้นทะเบียนผู้ทดสอบ สถานที่ใช้ก๊าซ NGV - ประเภท 1 เป็นผู้ได้รับหนังสือรับรองสถานที่ใช้ก๊าซธรรมชาติ ประเภท 1 ระบบไฟฟ้า สถานที่ใช้ก๊าซNGV และสถานีบริการNGV
กรมการขนส่งทางบก	ได้รับความเห็นชอบให้เป็นผู้ตรวจสอบและทดสอบ ส่วนควบและเครื่องอุปกรณ์ และการติดตั้งส่วนควบและอุปกรณ์ ตามกฎกระทรวงกำหนดส่วนควบและเครื่องอุปกรณ์ของรถที่ใช้ก๊าซธรรมชาติอัดเป็นเชื้อเพลิง พ.ศ. 2550 ได้รับความเห็นชอบให้เป็นผู้ตรวจสอบและทดสอบ เครื่องอุปกรณ์และส่วนควบตามกฎกระทรวงกำหนด เครื่องอุปกรณ์และส่วนควบของรถที่ใช้ในการขนส่งที่ใช้ก๊าซธรรมชาติอัดเป็นเชื้อเพลิง พ.ศ. 2550 ได้รับความเห็นชอบให้เป็นผู้ตรวจสอบและทดสอบตามกฎกระทรวงกำหนด ส่วนควบและเครื่องอุปกรณ์ของรถที่ใช้ก๊าซบีโตรเลียมเหลวเป็นเชื้อเพลิง พ.ศ. 2551 ได้รับความเห็นชอบให้เป็นผู้ตรวจสอบและทดสอบตามกฎกระทรวง กำหนดเครื่องอุปกรณ์และส่วนควบของรถที่ใช้ในการขนส่งที่ใช้ก๊าซบีโตรเลียมเหลวเป็นเชื้อเพลิง พ.ศ. 2551

หน่วยงานที่อนุญาต	ประเภทการรับรอง
คณะกรรมการควบคุมอาคาร	หนังสือรับรองการขึ้นทะเบียนเป็นผู้ตรวจสอบประเภทนิติบุคคล
สภาวิศวกร	ได้รับอนุญาตประกอบวิชาชีพวิศวกรรมควบคุม ตาม พรบ. พ.ศ. 2562
กรมโรงงานอุตสาหกรรม	หน่วยรับรองวิศวกรรมด้านหม้อน้ำหรือหม้อต้มที่ใช้ของเหลวเป็นสื่อนำความร้อน ตามกฎกระทรวง เรื่องมาตรฐานความปลอดภัยเกี่ยวกับไอน้ำหม้อต้มที่ใช้ของเหลวเป็นสื่อนำความร้อนและภาชนะแรงดันในโรงงาน พ.ศ. 2549
สำนักงานปรมาณูเพื่อสันติ	ใบอนุญาตมีไว้ในครอบครองหรือใช้วัสดุกัมมันตรังสี
สำนักงานมาตรฐานอุตสาหกรรม แห่งประเทศไทย (สมอ.)	ได้รับการรับรองระบบหน่วยงานตรวจประเภท A ตามข้อกำหนด การตรวจสอบและรับรอง-ข้อกำหนดสำหรับหน่วยตรวจมาตรฐานเลขที่ มอก. 17020-2556 (ISO/IEC 17020:2012) หมายเลขการรับรอง ที่หน่วยตรวจ 0048
สมาคมตรวจสอบแบบไม่ทำลาย แห่งอเมริกา	รับรองว่า คุณอุดม มีพวงผล, นายสาทิส कुमार ดอร์เนล ได้รับการรับรองให้เป็น บุคคลากรชำนาญการด้านการตรวจสอบแบบไม่ทำลายระดับ 3 (NDT Level III)
สถาบันปิโตรเลียมแห่งอเมริกา	รับรองว่า นายสาทิส कुमार ดอร์เนล ได้รับการรับรองให้เป็นผู้ตรวจสอบถึงน้ำมัน (API 653)
สมาคมงานเชื่อมแห่งอเมริกา	รับรองว่านายอุดม มีพวงผล, นายบรรจบ จันท์สาเทพ, นายศราวุฒิ เชียงมา, นายวสันต์ ไทยสง่า ได้รับการรับรองให้เป็นผู้ตรวจสอบคุณภาพของแนวเชื่อมและการเชื่อม
สมาคมงานเชื่อมแห่งอังกฤษ	รับรองว่านายบรรจบ จันท์สาเทพ ได้รับการรับรองให้เป็นผู้ตรวจสอบคุณภาพของแนวเชื่อมและการเชื่อม
สถาบันตรวจสอบแบบไม่ทำลาย แห่งประเทศอังกฤษ	รับรองว่านายสุทิน ทองทะนাম, นางสาวสุธารัตน์ คำอยู่, นางสาวพลอยไพลิน ขำ อรุณ ได้รับการรับรองให้เป็นบุคลากรชำนาญการด้านการตรวจสอบแบบไม่ทำลาย ระดับ 2 ตามมาตรฐาน EN ISO 9712
สถาบันตรวจสอบแบบไม่ทำลาย (ด้วยรังสี) แห่งประเทศอังกฤษ	รับรองว่านายสุทิน ทองทะนাম, นายคมสันต์ เจือกุดข่มั้น, นายอาทิตย์ ธรรมรัก, นายภาณุพงศ์ รัตนบุรี ได้รับการรับรองให้เป็นบุคลากรชำนาญการด้านการตรวจสอบแบบไม่ทำลายด้วยรังสี ระดับ 2 ตามมาตรฐาน EN ISO 9712
จำนวนวิศวกร, ผู้ตรวจสอบชำนาญการด้านการตรวจสอบแบบไม่ทำลาย, ผู้ตรวจสอบงานเชื่อม ตรวจสอบคุณภาพ ตรวจสอบอุปกรณ์ในโรงงาน	- สามัญวิศวกร จำนวน 6 คน - วิศวกร จำนวน 16 คน - ผู้ชำนาญการทดสอบ NDT ระดับ 2 จำนวน 19 คน - ผู้ชำนาญการทดสอบ NDT ระดับ 1 จำนวน 43 คน - ผู้ชำนาญการตรวจสอบงานเชื่อม จำนวน 4 คน

2. ความเพียงพอของเครื่องมือและอุปกรณ์ ทั้งนี้การให้บริการส่วนใหญ่ของ RE ส่วนใหญ่เป็นการให้บริการ ซึ่งระบบการทดสอบที่ขึ้นอยู่กับความสามารถของบุคลากรเป็นหลัก ดังนั้น เครื่องมือและอุปกรณ์ที่นำมาใช้จะเป็น เครื่องมือพื้นฐานที่ผู้ประกอบการ NDT ระดับ 3 ต้องจัดหา และจัดเตรียมเป็นทรัพย์สินเพื่อประกอบการยื่นขอ อนุญาต ให้บริการ NDT โดยเครื่องมือส่วนใหญ่ใช้เงินลงทุนไม่สูงมาก เช่น เครื่องตรวจสอบแนวเชื่อมด้วยคลื่นอัลตราโซนิค, เครื่องตรวจสอบแนวเชื่อมด้วยการฉายรังสี, เครื่องตรวจสอบแนวเชื่อมด้วยอนุภาคแม่เหล็ก, เครื่องตรวจสอบแนวเชื่อม ด้วยสารแทรกซึมเครื่องตรวจวัดความแข็ง เครื่องสูบน้ำแรงดันสูง, เครื่องวัดความลึก และเครื่องทดสอบการ ขยายตัวของถังแก๊ส เป็นต้น

กระบวนการให้บริการทดสอบและตรวจสอบความปลอดภัยทางวิศวกรรม

กระบวนการให้บริการของ RE สามารถสรุปได้พอสังเขปดังนี้

1. RE ทำการติดต่อลูกค้า และเสนอราคาในการให้บริการ

2. ดำเนินการในเรื่องที่เกี่ยวข้องเนื่องกับการตรวจสอบ โดยเฉพาะในกรณีที่เป็นการตรวจสอบตามเงื่อนไขที่กฎหมายระบุ ซึ่งจะต้องมีเจ้าหน้าที่ของภาครัฐเข้าร่วมด้วย RE จะทำการประสานงานกับกรมธุรกิจพลังงาน เพื่อกำหนดวันในการตรวจสอบ

3. ทดสอบ และออกไปรับรองให้แก่ลูกค้า โดยในกรณีที่พบว่าชิ้นงานหรืออุปกรณ์ของลูกค้ามีความบกพร่องไม่เป็นไปตามมาตรฐาน RE จะนำเสนอบริการเพิ่มเติมในการปรับปรุงแก้ไข

โดยทั่วไปแล้ว ระยะเวลาในการให้บริการทดสอบและตรวจสอบของ RE มักใช้เวลาประมาณ 2-3 วัน เว้นแต่กรณีตรวจสอบระบบการจับเก็บก๊าซขนาดใหญ่ ซึ่งต้องขึ้นอยู่กับขนาดถังและงานที่ตรวจสอบและทดสอบ

ธุรกิจพัฒนาอสังหาริมทรัพย์

ลักษณะผลิตภัณฑ์และบริการ

บริษัท ทาคูนิ แลนด์ จำกัด (TL) ซึ่งเป็นบริษัทย่อย ดำเนินธุรกิจพัฒนาอสังหาริมทรัพย์ ในระหว่างปี 2563 บริษัทฯ ได้ขายที่ดินให้กับบริษัทร่วม เพื่อพัฒนาโครงการหมู่บ้านจัดสรร “ทิว เพชรเกษม-กาญจนาภิเษก” ในรูปแบบบ้านแฝด 3 ชั้นสไตล์โมเดิร์นลักซ์ชวรี โดยมีการเปิดตัวโครงการไปแล้วในช่วงต้นเดือนกุมภาพันธ์ 2564 และได้รับผลการตอบรับโครงการเป็นอย่างดี โดยปัจจุบันมีลูกค้าจองแล้ว จำนวน 90 หลัง และสามารถส่งมอบบ้านแล้วในปี 2565 ในสัดส่วน 26% จากจำนวนบ้านทั้งหมดในโครงการ 93 หลัง

กลยุทธ์ในการให้บริการ

ต้นทุนในการซื้อที่ดินของกลุ่มบริษัทไม่สูงมาก และมีทำเลที่ตั้ง อยู่ใกล้ถนนใหญ่และสถานีรถไฟ ประกอบกับการที่กลุ่มบริษัทมีประสบการณ์ด้านงานก่อสร้าง ทำให้มั่นใจว่าควบคุมต้นทุนในการก่อสร้างได้เป็นอย่างดี สามารถแข่งขันกับผู้ประกอบการอสังหาริมทรัพย์รายอื่นได้ ทั้งนี้กลุ่มบริษัทเลือกที่จะร่วมทุนกับผู้ที่มีประสบการณ์ในธุรกิจพัฒนาอสังหาริมทรัพย์ เพื่อแก้ไขความเสี่ยงด้านแบรนด์ที่ยังไม่เป็นที่รู้จัก ซึ่งส่งผลต่อการตั้งราคาขายต่ำกว่าผู้ประกอบการรายอื่นที่มีชื่อเสียง

ธุรกิจจัดหาพนักงานรักษาความปลอดภัย

ลักษณะผลิตภัณฑ์และบริการ

ในเดือนธันวาคม 2565 บริษัทฯ เข้าลงทุนในบริษัทย่อยซึ่งดำเนินธุรกิจให้บริการจัดหาพนักงานรักษาความปลอดภัย แม่บ้าน และพนักงานธุรการ (บริษัท รักษาความปลอดภัย เคพีเอ็น แอนด์ เซอร์วิส จำกัด (ปัจจุบันเปลี่ยนชื่อเป็นบริษัท รักษาความปลอดภัย การ์เดียน โกลบอล จำกัด (“Guardian”)) ซึ่งถือเป็นธุรกิจที่มีรายได้ประจำต่อเนื่องจากการที่สามารถประมูลงานจากหน่วยงานราชการ รัฐวิสาหกิจ ตลอดจนองค์กรขนาดใหญ่ได้ทุกปี คิดเป็นร้อยละ 99.80% ของลูกค้าโดยรวม โดยมีระยะเวลาของสัญญาที่ทำกับลูกค้า 1 ถึง 3 ปี ปัจจุบันบริษัทดังกล่าวมีพนักงานในสังกัดประมาณ 2,400 คน

การตลาดและการแข่งขัน

เนื่องจากการประมูลงานทั้งภาครัฐและภาคเอกชน ผู้ว่าจ้างจะทำการกำหนดคุณสมบัติของผู้เสนอราคาในการให้บริการ อาทิเช่น

1. มีความสามารถตามกฎหมาย
2. ไม่เป็นบุคคลล้มละลาย
3. ไม่อยู่ในระหว่างเลิกกิจการ
4. มีใบอนุญาตในการดำเนินกิจการเกี่ยวกับการรักษาความปลอดภัย
5. ได้รับการรับรอง ISO ตามมาตรฐาน โดยหากได้รับ ISO9001 ISO14001 และ ISO45001 จะพิจารณาเป็นพิเศษ

พิเศษ

6. ประสบการณ์การทำงานที่ไม่น้อยกว่า 2,000,000 – 5,000,000 บาท

ซึ่งเป็นมาตรฐานที่ผู้ว่าจ้างกำหนดไว้เพื่อให้สามารถคัดเลือกผู้ให้บริการที่มีคุณสมบัติครบถ้วนและสามารถดำเนินการในการให้บริการได้อย่างมีคุณภาพ โดยบริษัทได้ดำเนินการจนได้ไปรับรองมาตรฐาน ตามคุณสมบัติของผู้ยื่นประมูลโครงการทั้งภาครัฐและภาคเอกชนกำหนดไว้ จึงทำให้บริษัทมีคุณสมบัติพื้นฐานตรงตามความต้องการและเข้าร่วมประมูลงานที่มีมูลค่าสูงได้

กลยุทธ์ในการให้บริการ

กลุ่มบริษัทได้รับรองการให้บริการแม่บ้านและการรักษาความปลอดภัยตามมาตรฐาน ISO9001: 2015 ISO14001:2015 และ ISO45001:2018 รวมทั้งได้รับการรับรองเป็นสถานฝึกอบรมหลักสูตรรักษาความปลอดภัย ตามมาตรา 34 วรรค 2 แห่งพระราชบัญญัติธุรกิจรักษาความปลอดภัย พ.ศ. 2558 รวมทั้งมีแผนการนำหุ่นยนต์ลาดตระเวนช่วยงานรักษาความปลอดภัยในอาคาร เป็นการให้บริการโดยนำหุ่นยนต์ที่ถูกพัฒนาขึ้นมาเพื่อรองรับการทำงานด้านการรักษาความปลอดภัย ที่เข้ามาปฏิบัติงานร่วมกับเจ้าหน้าที่รักษาความปลอดภัย เพื่อเพิ่มประสิทธิภาพในการทำงาน และตรวจสอบสภาพแวดล้อมให้ปลอดภัย มีความน่าเชื่อถือ รวมทั้งสร้างมาตรฐานในการดำเนินงานให้เพิ่มขึ้น โดยหุ่นยนต์ลาดตระเวนช่วยงานรักษาความปลอดภัยในอาคาร จะมีคุณสมบัติดังต่อไปนี้

- สามารถตรวจจับอาวุธและวัตถุต้องสงสัยได้
- สามารถตรวจจับใบหน้า และอารมณ์ได้
- เมื่อมีเหตุต้องสงสัย สามารถแจ้งเตือนไปยังส่วนกลางเพื่อให้เจ้าหน้าที่รับรู้ถึงสถานการณ์ได้เร็วยิ่งขึ้น
- เมื่อต้องการความช่วยเหลือโดยด่วนสามารถติดต่อหาเจ้าหน้าที่ได้ทันที

นอกจากนี้ กลุ่มบริษัทยังมีแผนการพัฒนาเทคโนโลยีรองรับการสำรองการให้บริการทำความสะอาด และการให้บริการบอดีการ์ด แบบออนไลน์ เพื่อให้คัดเลือกบุคลากรได้ตรงตามความต้องการลูกค้าได้อย่างรวดเร็ว ง่ายและสะดวกต่อการใช้งาน เป็นการสร้างจุดแข็งที่แตกต่างจากผู้ให้บริการรายอื่น

ทรัพย์สินที่ใช้ในการประกอบธุรกิจ

ณ วันที่ 31 ธันวาคม 2565 กลุ่มบริษัทมีทรัพย์สินถาวรหลักที่ใช้ในการประกอบธุรกิจ ดังนี้

รายการ	กรรมสิทธิ์	มูลค่าทางบัญชี (ล้านบาท)	ภาระผูกพัน
1. ที่ดินและส่วนปรับปรุงที่ดิน			
1.1 ที่ดิน 2 แปลง ที่ ต.บ้านปทุม อ.สามโคก จังหวัดปทุมธานี พื้นที่รวม 7 ไร่ การใช้งาน : ก่อสร้างคลังเก็บก๊าซ	TG	26.50	ไม่มี
1.2 ที่ดิน 1 แปลง ที่ ต.ทับมา อ.เมือง จังหวัดระยอง พื้นที่รวม 6 ไร่ 0.9 ตารางวา	GG	6.85	ไม่มี
1.3 ที่ดิน 4 แปลง ที่ ต.ห้วยโป่ง อ.เมืองระยอง จังหวัดระยอง พื้นที่รวม 108 ไร่ 4 งาน 117 ตารางวา	CAZ	183.80	ค้ำประกันวงเงินเบิกเกินบัญชี วงเงินกู้ระยะสั้น วงเงินกู้ระยะยาว และหนังสือค้ำประกันของ CAZ รวม 925.50 ล้านบาท
1.4 ที่ดิน 5 แปลง ที่ ต.ละหาร อ.ปลวกแดง จังหวัดระยอง พื้นที่รวม 79 ไร่ 47 ตารางวา	CAZ	76.52	ค้ำประกันวงเงินเบิกเกินบัญชี วงเงินกู้ระยะสั้น และหนังสือค้ำประกันของ CAZ รวม 975.00 ล้านบาท
1.5 ที่ดิน 1 แปลง ที่ ต.บ้านใหม่ อ.เมืองปทุมธานี จังหวัดปทุมธานี พื้นที่รวม 64.5 ตารางวา	Guardian	4.00	ค้ำประกันวงเงินเบิกเกินบัญชี
1.6 ที่ดิน 2 แปลง ที่ ต.ไทรน้อย อ.ไทรน้อย จังหวัดนนทบุรี พื้นที่รวม 62.1 ตารางวา	Guardian	12.32	ค้ำประกันวงเงินวงเงินกู้ระยะยาว
1.7 ที่ดินตามสัญญาเช่าดำเนินการบันทึกเป็นสิทธิการใช้ในงบการเงิน	TG / GG / CAZ	5.47	ไม่มี
รวมที่ดินและส่วนปรับปรุงที่ดิน		315.46	
2. อาคารและส่วนปรับปรุงอาคาร			
2.1 คลังเก็บก๊าซจังหวัดพิจิตร	TG	2.35	ไม่มี
2.2 คลังเก็บก๊าซจังหวัดปทุมธานี	TG	2.36	ไม่มี
2.3 อาคารชั้นเดียว ซึ่งตั้งอยู่บนที่ดินรายการ 1.3 ซึ่งใช้เป็นที่ตั้งสำนักงานใหญ่ และอาคารโรงงาน	CAZ	62.72	ค้ำประกันวงเงินเบิกเกินบัญชี วงเงินกู้ระยะสั้น วงเงินกู้ระยะยาว และหนังสือค้ำประกันของ CAZ รวม 925.50 ล้านบาท
2.4 อาคาร 2 ชั้น ซึ่งตั้งอยู่บนที่ดินรายการ 1.4 ใช้เป็นโรงงาน	CAZ	45.60	ค้ำประกันวงเงินเบิกเกินบัญชี วงเงินกู้ระยะสั้น และหนังสือค้ำประกันของ CAZ รวม 975.00 ล้านบาท

รายการ	กรรมสิทธิ์	มูลค่าทางบัญชี (ล้านบาท)	ภาวะผูกพัน
2.5 อาคาร ซึ่งตั้งอยู่บนที่ดินรายการ 1.6 ซึ่งใช้เป็นที่ตั้งสำนักงานใหญ่	Guardian	0.86	ค้ำประกันวงเงินวงเงินกู้ระยะยาว
รวมอาคารและส่วนปรับปรุงอาคาร		113.89	
3 ถังบรรจุแก๊สและอุปกรณ์แก๊ส	TG	12.71	ไม่มี
4 เครื่องมือเครื่องใช้และอุปกรณ์สำนักงาน	TG / TT / GG / RE / CAZ / JKEC / Guardian	175.71	ไม่มี
5 ยานพาหนะ			
5.1 เพื่อใช้ในการขนส่ง จำนวน 21 คัน - ความจุ 5 ตัน จำนวน 2 คัน - ความจุ 8 ตัน จำนวน 10 คัน - ความจุ 15 ตัน จำนวน 4 คัน - ความจุ 50 ตัน จำนวน 5 คัน	GG	12.57	ไม่มี
5.2 เพื่อใช้ภายในการดำเนินงาน	TG / TT / GG / RE / CAZ / JKEC / Guardian	29.25	ไม่มี
รวมยานพาหนะ		41.82	
6 งานระหว่างก่อสร้าง	RE / CAZ	7.37	ไม่มี
รวมที่ดิน อาคารและอุปกรณ์		666.96	

นโยบายการลงทุนในบริษัทย่อยและบริษัทร่วม

บริษัทฯ มีนโยบายการลงทุนในกิจการที่สามารถเอื้อประโยชน์กับบริษัท ทั้งนี้เพื่อเป็นการเพิ่มศักยภาพในการแข่งขันโดยกำหนดนโยบายดังนี้

- การลงทุนในบริษัทย่อย บริษัทฯ จะต้องมีอำนาจควบคุมหรือกำหนดนโยบายบริหาร โดยคณะกรรมการบริษัทได้แต่งตั้งให้ประธานกรรมการบริหาร /กรรมการผู้จัดการ และผู้บริหารระดับสูงของบริษัทฯ เข้าไปดำรงตำแหน่งเป็นกรรมการ กรรมการผู้จัดการในบริษัทย่อย และยังให้นโยบาย และแนวปฏิบัติต่าง ๆ ให้บริษัทย่อยนำไปปฏิบัติเพื่อควบคุมให้การปฏิบัติงานและการบริหารเป็นไปในทิศทางเดียวกัน

- การลงทุนในบริษัทร่วม บริษัทฯจะต้องมีสิทธิในการส่งตัวแทนของบริษัทฯ เข้าร่วมเป็นกรรมการตามสัดส่วนการถือหุ้น เพื่อร่วมกำหนดนโยบายที่สำคัญต่อการดำเนินธุรกิจ รวมทั้งดูแลและตรวจสอบการบริหารให้เป็นไปตามกลยุทธ์ที่ร่วมกันกำหนด

โครงสร้างการถือหุ้นของกลุ่มบริษัท

ณ วันที่ 31 ธันวาคม 2565 กลุ่มบริษัทมีโครงสร้างหุ้น ดังนี้

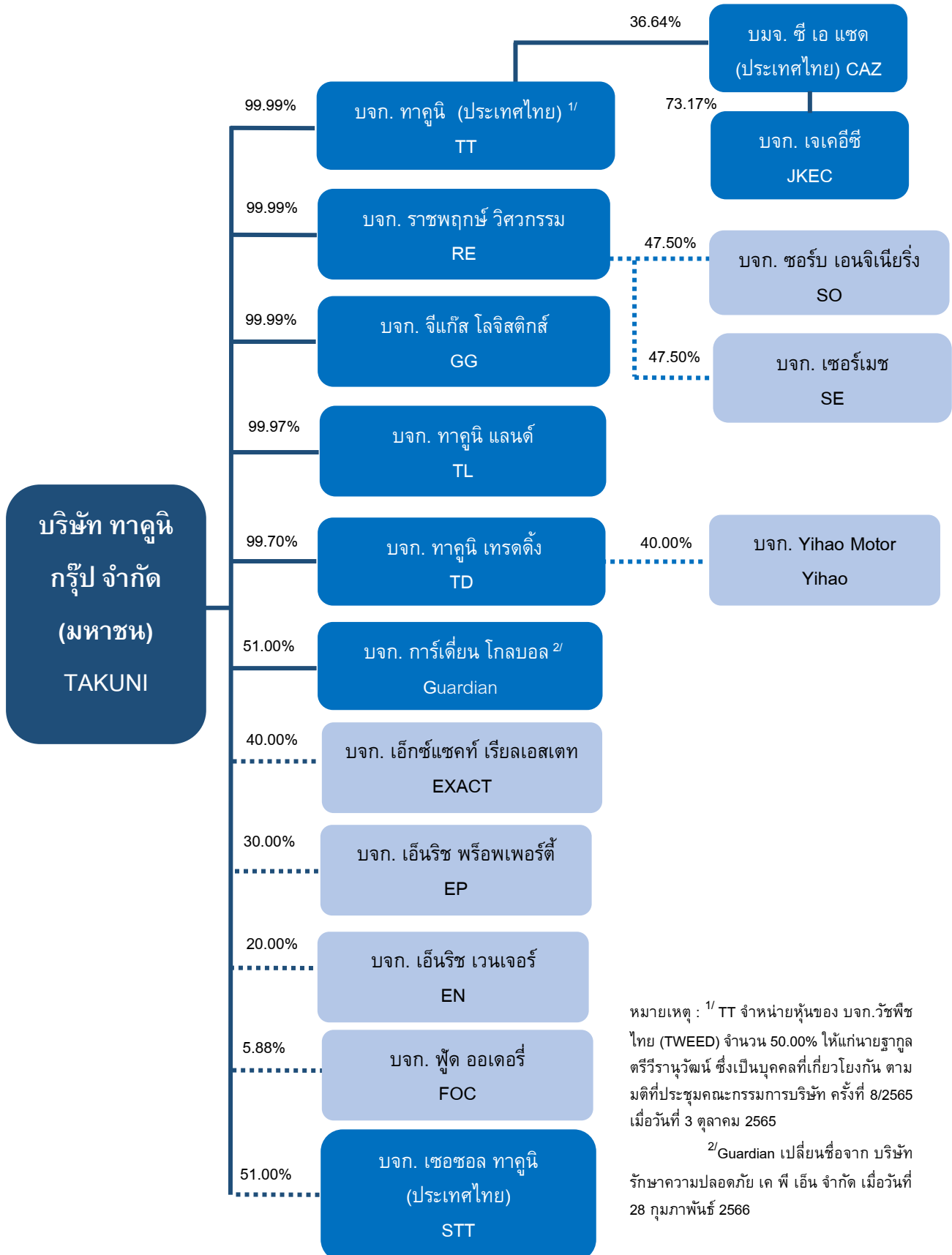

ความสัมพันธ์กับกลุ่มธุรกิจของผู้ถือหุ้นใหญ่

ภายหลังการปรับโครงสร้างกลุ่มบริษัทในปี 2555 ทำให้กลุ่มบริษัทและผู้ถือหุ้นใหญ่ได้แก่ ครอบครัวของคุณประเสริฐ ตริวิรานุวัฒน์ ไม่มีการดำเนินธุรกิจในลักษณะเดียวกันหรืออาจแข่งขันกับบริษัทฯ ได้ โดยในอดีตครอบครัวของผู้ถือหุ้นใหญ่มีการประกอบธุรกิจในสถานบริการก๊าซและโรงบรรจุก๊าซ ได้แก่ บริษัท มิตเดิลจี จำกัด บริษัท แพรรักษา จำกัด บริษัท วัจวิจิตร จำกัด และ บริษัท ไฟโอเนียร์ ปีโตรเลียม จำกัด ร่วมกับพี่น้องและเพื่อนโดยเป็นผู้ถือหุ้นส่วนน้อย อย่างไรก็ตาม ในการปรับโครงสร้างกลุ่มธุรกิจ ครอบครัวคุณประเสริฐได้ขายหุ้นสามัญของบริษัทดังกล่าวให้แก่ผู้ถือหุ้นหลักของแต่ละบริษัทเพื่อขจัดความขัดแย้งทางผลประโยชน์ที่อาจเกิดขึ้นได้

นอกจากนี้ เพื่อป้องกันมิให้มีการทำธุรกิจทับซ้อนระหว่างครอบครัวกับบริษัทฯ และบริษัทย่อย ซึ่งเป็นอาจเหตุให้เกิดความขัดแย้งทางผลประโยชน์ได้ในอนาคต และเพื่อรักษาสิทธิของผู้ถือหุ้นและปฏิบัติต่อผู้ถือหุ้นอย่างเป็นธรรม ครอบครัวตริวิรานุวัฒน์ โดยคุณประเสริฐ คุณกาญจนา คุณนิดา และคุณฐากร ได้ทำสัญญากับบริษัทฯ ว่าแต่ละท่านรวมทั้งบุคคลที่เกี่ยวข้องตามมาตรา 258 จะไม่ประกอบธุรกิจ เป็นพนักงาน หรือเป็นผู้ถือหุ้น ในธุรกิจที่แข่งขันกับบริษัทฯ และบริษัทย่อย รวมทั้งไม่ประกอบธุรกิจที่เกี่ยวข้องกับก๊าซปิโตรเลียมเหลว ก๊าซธรรมชาติ และน้ำมัน โดยสัญญานี้มีผลผูกพันจนกว่าครอบครัวตริวิรานุวัฒน์ทั้ง 4 ท่านถือหุ้นรวมกันต่ำกว่าร้อยละ 10 ของทุนชำระแล้วของบริษัทฯ และไม่มีท่านใดเป็นผู้บริหารของบริษัทฯ

ผู้ถือหุ้น

บริษัทฯ มีทุนจดทะเบียนที่ชำระแล้ว 400,000,118 บาท มูลค่าที่ตราไว้ 0.50 บาทต่อหุ้น

กลุ่มผู้ถือหุ้นสูงสุด 15 รายแรกที่มีชื่อปรากฏตามสมุดทะเบียนผู้ถือหุ้น ณ วันที่ 9 มีนาคม 2566 ประกอบด้วย

ลำดับ	รายชื่อผู้ถือหุ้น	จำนวน (หุ้น)	ร้อยละ
1	นายคณรัช วุฒินทรานนท์	48,500,000	6.06%
2	LGT BANK (SINGAPORE) LTD	41,250,000	5.16%
3	นายวิโรจน์ นุคำดี	37,616,900	4.70%
4	บริษัท ไทยเอ็นวีดีอาร์ จำกัด	37,045,095	4.63%
5	นายสุรพงษ์ หาญไกรวิไลย์	34,305,000	4.29%
6	นายรุจธร มิลินทจินดา	27,326,300	3.42%
7	นายธีระ กิติจารุรัตน์	24,337,500	3.04%
8	นายอมร ทรัพย์ทวีกุล	15,524,700	1.94%
9	นายฤทธิรงค์ บุญมีโชติ	15,500,000	1.94%
10	นางสาวยุวดี วชิรปภา	15,012,002	1.88%
11	นายณรงค์ เจียรธรรม	15,000,000	1.87%
12	นางวรรณพรณ จิ่งทรัพย์ไพศาล	14,000,000	1.75%
13	นายพิสิษฐ วิริยะนวัตร์	13,600,000	1.70%
14	นายประพล มิลินทจินดา	11,739,300	1.47%
15	นางลีนา วนวิทย์	11,505,300	1.44%
	รวม	362,262,097	45.28%

จำนวนทุนจดทะเบียน

ชื่อย่อ	: TAKUNI
ชื่อบริษัท	: บริษัท ทาคูนิ กรุ๊ป จำกัด (มหาชน)
ทุนจดทะเบียนและชำระแล้ว	: 400,000,118 บาท
จำนวนหุ้น	: 800,000,236 หุ้น
มูลค่าที่ตราไว้	: 0.50 บาท
วันแรกที่ซื้อขายหุ้น	: 19 สิงหาคม 2557

การออกหลักทรัพย์อื่น

บริษัทฯ ได้รับอนุมัติจากที่ประชุมวิสามัญผู้ถือหุ้น ครั้งที่ 1/2558 เมื่อวันที่ 2 ธันวาคม 2558 ให้ออกและเสนอขายใบสำคัญแสดงสิทธิในการจองซื้อหุ้นสามัญเพิ่มทุนของบริษัท มีรายละเอียดดังนี้

ใบสำคัญแสดงสิทธิในการจองซื้อหุ้นสามัญเพิ่มทุนของบริษัท ทาคูนิ กรุ๊ป จำกัด (มหาชน) รุ่นที่ 1 (TAKUNI-W) ไม่เกิน 400,000,000 หน่วย เพื่อจัดสรรให้แก่ผู้ถือหุ้นเดิมของบริษัทฯ ที่จองซื้อหุ้นสามัญเพิ่มทุน (Right Offering) โดยไม่คิดมูลค่าในอัตราการจองซื้อ 1 หุ้นสามัญเพิ่มทุน จะได้รับใบสำคัญแสดงสิทธิ 1 หน่วย ภายหลังการครบกำหนดการจองซื้อหุ้นสามัญเพิ่มทุนเมื่อวันที่ 8 มกราคม 2559 มีผู้ถือหุ้นมาใช้สิทธิจองซื้อหุ้นสามัญจำนวน 399,999,874 หุ้น บริษัทฯ สามารถจัดสรรใบสำคัญแสดงสิทธิ TAKUNI-W ได้จำนวน 399,999,874 หน่วย รายละเอียดของใบสำคัญแสดงสิทธิ (TAKUNI-W) เป็นดังนี้

ชื่อ	: ใบสำคัญแสดงสิทธิที่จะซื้อหุ้นสามัญของบริษัท ทาคูนิ กรุ๊ป จำกัด (มหาชน) รุ่นที่ 1 (“TAKUNI-W”)
ชนิด	: ระบุชื่อผู้ถือและโอนเปลี่ยนมือได้
จำนวนที่ออก	: 399,999,874 หน่วย
อัตราการใช้สิทธิ	: ใบสำคัญแสดงสิทธิ 1 หน่วย มีสิทธิซื้อหุ้นสามัญได้ 1 หุ้น เว้นแต่กรณีที่มีการปรับอัตราการใช้สิทธิตามเงื่อนไขการปรับสิทธิ
ราคาการใช้สิทธิ	: 2 บาท
วันออกใบสำคัญแสดงสิทธิ	: วันที่ 29 มกราคม 2559
อายุของใบสำคัญแสดงสิทธิ	: 5 ปี นับจากวันที่ออกและจัดสรรใบสำคัญแสดงสิทธิ เมื่อครบกำหนดอายุของใบสำคัญแสดงสิทธิจะไม่มีการขยายอายุของใบสำคัญแสดงสิทธิ
ระยะเวลาการใช้สิทธิ	: ผู้ถือใบสำคัญแสดงสิทธิ สามารถใช้สิทธิตามใบสำคัญแสดงสิทธิในการซื้อหุ้นสามัญที่ออกใหม่ของบริษัทได้รวม 6 ครั้งดังนี้ ครั้งที่ 1 วันทำการสุดท้ายของเดือนธันวาคม 2559 ครั้งที่ 2 วันทำการสุดท้ายของเดือนธันวาคม 2560 ครั้งที่ 3 วันทำการสุดท้ายของเดือนธันวาคม 2561 ครั้งที่ 4 วันทำการสุดท้ายของเดือนธันวาคม 2562 ครั้งที่ 5 วันทำการสุดท้ายของเดือนธันวาคม 2563 ครั้งที่ 6 ซึ่งเป็นครั้งสุดท้ายวันที่ 28 มกราคม 2564
ระยะเวลาการแจ้งความจำนงในการใช้สิทธิ	: ไม่น้อยกว่า 5 วันทำการก่อนระยะเวลาแจ้งความจำนงในการ ใช้สิทธิแต่ละครั้ง
การสิ้นสุดใบสำคัญแสดงสิทธิ	: 29 มกราคม 2564 เป็นต้นไป

การปรับสิทธิใบสำคัญแสดงสิทธิ

บริษัทฯ ได้มีการปรับสิทธิใบสำคัญแสดงสิทธิตามเงื่อนไขการปรับสิทธิของใบสำคัญแสดงสิทธิ TAKUNI-W เนื่องจากการจ่ายเงินปันผลเป็นเงินเกินกว่าอัตราร้อยละ 40 ของกำไรสุทธิ

การปรับสิทธิครั้งที่ 1 มีผลตั้งแต่วันที่ 13 มีนาคม 2560

อัตราการใช้สิทธิเดิม :	ราคาการใช้สิทธิ	2	บาทต่อหุ้น
	อัตราการใช้สิทธิ	1	หน่วยต่อ 1 หุ้น
อัตราการใช้สิทธิใหม่ :	ราคาการใช้สิทธิ	1.97	บาทต่อหุ้น
	อัตราการใช้สิทธิ	1	หน่วยต่อ 1.02 หุ้น

การปรับสิทธิครั้งที่ 2 มีผลตั้งแต่วันที่ 23 มีนาคม 2561

อัตราการใช้สิทธิเดิม :	ราคาการใช้สิทธิ	1.97	บาทต่อหุ้น
	อัตราการใช้สิทธิ	1	หน่วยต่อ 1.02 หุ้น
อัตราการใช้สิทธิใหม่ :	ราคาการใช้สิทธิ	1.93	บาทต่อหุ้น
	อัตราการใช้สิทธิ	1	หน่วยต่อ 1.04 หุ้น

การปรับสิทธิครั้งที่ 3 มีผลตั้งแต่วันที่ 13 มีนาคม 2562

อัตราการใช้สิทธิเดิม :	ราคาการใช้สิทธิ	1.93	บาทต่อหุ้น
	อัตราการใช้สิทธิ	1	หน่วยต่อ 1.04 หุ้น
อัตราการใช้สิทธิใหม่ :	ราคาการใช้สิทธิ	1.88	บาทต่อหุ้น
	อัตราการใช้สิทธิ	2	หน่วยต่อ 1.07 หุ้น

การปรับสิทธิครั้งที่ 4 มีผลตั้งแต่วันที่ 11 มีนาคม 2563

อัตราการใช้สิทธิเดิม :	ราคาการใช้สิทธิ	1.88	บาทต่อหุ้น
	อัตราการใช้สิทธิ	1	หน่วยต่อ 1.07 หุ้น
อัตราการใช้สิทธิใหม่ :	ราคาการใช้สิทธิ	1.79	บาทต่อหุ้น
	อัตราการใช้สิทธิ	1	หน่วยต่อ 1.12 หุ้น

การใช้สิทธิแปลงใบสำคัญแสดงสิทธิ

- ✓ ณ วันที่ 30 ธันวาคม 2559 เป็นการ行使สิทธิแปลงใบสำคัญแสดงสิทธิที่จะซื้อหุ้นสามัญของบริษัท ทาคูนิ กรุ๊ป จำกัด (มหาชน) ครั้งที่ 1 ไม่มีผู้ถือหุ้นท่านใดมาใช้สิทธิแปลงใบสำคัญแสดงสิทธิ
- ✓ ณ วันที่ 29 ธันวาคม 2560 เป็นการ行使สิทธิแปลงใบสำคัญแสดงสิทธิที่จะซื้อหุ้นสามัญของบริษัท ทาคูนิ กรุ๊ป จำกัด (มหาชน) ครั้งที่ 2 ไม่มีผู้ถือหุ้นท่านใดมาใช้สิทธิแปลงใบสำคัญแสดงสิทธิ
- ✓ ณ วันที่ 28 ธันวาคม 2561 เป็นการ行使สิทธิแปลงใบสำคัญแสดงสิทธิที่จะซื้อหุ้นสามัญของบริษัท ทาคูนิ กรุ๊ป จำกัด (มหาชน) ครั้งที่ 3 ไม่มีผู้ถือหุ้นท่านใดมาใช้สิทธิแปลงใบสำคัญแสดงสิทธิ
- ✓ ณ วันที่ 30 ธันวาคม 2562 เป็นการ行使สิทธิแปลงใบสำคัญแสดงสิทธิที่จะซื้อหุ้นสามัญของบริษัท ทาคูนิ กรุ๊ป จำกัด (มหาชน) ครั้งที่ 4 ไม่มีผู้ถือหุ้นท่านใดมาใช้สิทธิแปลงใบสำคัญแสดงสิทธิ
- ✓ ณ วันที่ 31 ธันวาคม 2563 เป็นการ行使สิทธิแปลงใบสำคัญแสดงสิทธิที่จะซื้อหุ้นสามัญของบริษัท ทาคูนิ กรุ๊ป จำกัด (มหาชน) ครั้งที่ 5 ไม่มีผู้ถือหุ้นท่านใดมาใช้สิทธิแปลงใบสำคัญแสดงสิทธิ
- ✓ ณ วันที่ 28 มกราคม 2564 เป็นการ行使สิทธิแปลงใบสำคัญแสดงสิทธิที่จะซื้อหุ้นสามัญของบริษัท ทาคูนิ กรุ๊ป จำกัด (มหาชน) ครั้งสุดท้าย ได้มีผู้ถือหุ้นมาใช้สิทธิแปลงใบสำคัญแสดงสิทธิ จำนวน 211 สิทธิเพื่อซื้อหุ้นสามัญจำนวน 236 หุ้น

การใช้เงินเพิ่มทุน

นอกจากนี้ บริษัทฯ ยังได้รับอนุมัติจากที่ประชุมวิสามัญผู้ถือหุ้น ครั้งที่ 1/2558 เมื่อวันที่ 2 ธันวาคม 2558 ให้เสนอขายหุ้นสามัญเพิ่มทุนแก่ผู้ถือหุ้นเดิมของบริษัทฯ ในระหว่างวันที่ 4-8 มกราคม 2559 จำนวน 400,000,000 หุ้น ในราคาเสนอขายหุ้นละ 1 บาท รวมเป็นเงิน 400 ล้านบาท มีวัตถุประสงค์การใช้เงินเพิ่มทุนเพื่อใช้เป็นเงินทุนหมุนเวียนในกิจการ และเพื่อใช้เป็นเงินลงทุนในธุรกิจพลังงานทดแทน โดย ณ วันที่ 31 ธันวาคม 2565 บริษัทฯ ยังคงมีเงินคงเหลือจากการเพิ่มทุน จำนวน 114.11 ล้านบาท จากวัตถุประสงค์ใช้เป็นเงินลงทุนในธุรกิจพลังงานทดแทน ทั้งนี้ บริษัทฯ จะใช้เป็นเงินลงทุนสำหรับการผลิตมอเตอร์ไซค์ไฟฟ้าที่ประเทศไทยได้ทุกวัน

นโยบายการจ่ายเงินปันผล

บริษัทฯ มีนโยบายการจ่ายเงินปันผลไม่น้อยกว่าร้อยละ 40 ของกำไรสุทธิหลังหักภาษีเงินได้นิติบุคคลและการจัดสรรทุนสำรองตามกฎหมาย โดยพิจารณาจากงบการเงินของบริษัทฯ โดยมีเงื่อนไขว่าบริษัทอาจกำหนดให้การจ่ายเงินปันผลมีอัตราน้อยกว่าอัตราที่กำหนดข้างต้นได้ หากบริษัทฯ มีความจำเป็นที่จะต้องนำเงินกำไรสุทธิจำนวนดังกล่าวมาใช้เพื่อขยายการดำเนินงานของบริษัทฯต่อไป ทั้งนี้ มติของคณะกรรมการบริษัทที่อนุมัติให้จ่ายเงินปันผลจะต้องถูกนำเสนอเพื่อขออนุมัติจากที่ประชุมผู้ถือหุ้น เว้นแต่เป็นการจ่ายปันผลระหว่างกาลซึ่งคณะกรรมการบริษัทมีอำนาจอนุมัติให้จ่ายเงินปันผลระหว่างกาลได้ และจะดำเนินการรายงานให้ที่ประชุมผู้ถือหุ้นรับทราบในการประชุมต่อไป

สำหรับการจ่ายเงินปันผลย้อนหลัง แสดงรายละเอียดได้ดังนี้

ผลการดำเนินงานปี	งบกำไรขาดทุน เบ็ดเสร็จ (เฉพาะกิจการ)	จำนวนหุ้นที่จ่ายเงินปันผล	อัตราเงินปันผลต่อหุ้น	จำนวนเงิน (หน่วย:บาท)	% การจ่ายเงินปันผล
2565	70,751,502	800,000,236	0.0300	24,000,007	33.92
2564	20,885,129	800,000,236	0.0250	20,000,006	95.76
2563	32,056,843	800,000,236	0.0375	30,000,009	93.58

การบริหารจัดการความเสี่ยง

ปัจจัยความเสี่ยง

ปัจจัยความเสี่ยงในการประกอบธุรกิจของกลุ่มบริษัทที่อาจส่งผลกระทบต่อผลการดำเนินงานและฐานะการเงินสรุปได้ดังนี้

1. ความเสี่ยงด้านความปลอดภัยจากการเก็บและจัดส่งแก๊ส

ผู้บริหารของบริษัทให้ความสำคัญในการดูแล 2 ด้านหลัก คือ

1) การดูแลทางกายภาพของคลังสินค้า ให้เชื่อมั่นได้ว่ามีความปลอดภัยในการใช้งาน โดยติดตั้งอุปกรณ์ความปลอดภัย และอุปกรณ์ดับเพลิง ที่มีประสิทธิภาพและเป็นไปตามกฎระเบียบของหน่วยราชการ รวมทั้งได้รับใบอนุญาตประกอบกิจการคลังก๊าซปิโตรเลียมเหลว (รพ.ก.2) ในการดำเนินการก่อสร้างสิ่งปลูกสร้างดังกล่าวจากกรมธุรกิจพลังงาน กระทรวงพลังงาน ตลอดจนมีการตรวจสอบเพื่อต่อใบอนุญาตทุกปีเป็นประจำทุกปี ทำให้เชื่อมั่นได้ว่าระบบคลังจัดเก็บก๊าซของบริษัท เป็นไปตามมาตรฐานความปลอดภัย

2) การปฏิบัติงานของพนักงานที่เกี่ยวข้องกับการจัดเก็บและขนส่งก๊าซ โดยวางระเบียบการทำงานให้พนักงานตรวจสอบอุปกรณ์ความปลอดภัยทุกวัน รวมทั้งอบรมพนักงานให้มีความเข้าใจในการปฏิบัติหน้าที่ได้อย่างเหมาะสม โดยพนักงานที่ทำหน้าที่ดังกล่าวต้องได้รับบัตรพนักงานบรรจุก๊าซ ซึ่งรับรองโดยกรมธุรกิจพลังงาน

นอกจากนี้ บริษัทฯ ได้ทำประกันคลังเก็บก๊าซ LPG และรถบรรทุกก๊าซ LPG ประเภทการประกันความเสี่ยงภัยทรัพย์สิน และทำประกันภัยประเภทความรับผิดชอบต่อบุคคลที่สาม ทั้งนี้เพื่อเป็นการลดผลกระทบที่จะมีต่อบริษัทฯ ในกรณีที่เกิดอุบัติเหตุขึ้น ซึ่งการบริหารจัดการความเสี่ยงดังกล่าวทำให้ผู้บริหารเชื่อว่าเพียงพอต่อความเสียหายที่อาจจะเกิดขึ้นและเป็นไปในลักษณะเดียวกับผู้ประกอบการรายอื่นในอุตสาหกรรมเดียวกัน

2. ความเสี่ยงจากการเปลี่ยนแปลงเทคโนโลยี

เนื่องจากปัจจุบันเทคโนโลยียานยนต์ก้าวหน้าขึ้นอย่างรวดเร็วโดยเฉพาะเทคโนโลยีด้านพลังงานไฟฟ้า ทำให้ผู้บริโภคมีทางเลือกในการซื้อเพลิงที่ราคาถูกลงมากขึ้น เช่น E85 หรือ B20 รวมทั้งไม่มีความยุ่งยากในการดัดแปลงเครื่องยนต์ทำให้ปริมาณการใช้แก๊สในภาคขนส่งลดลงอย่างมีนัยสำคัญ ประกอบกับวิถีการดำเนินชีวิตของคนเมืองที่เปลี่ยนแปลงไปเน้นการอาศัยในคอนโดมิเนียม มีเครื่องใช้ไฟฟ้าที่ประกอบอาหารได้โดยไม่ต้องใช้แก๊ส ทำให้ปริมาณการใช้แก๊สในภาคครัวเรือนลดลง ส่งผลต่อธุรกิจจำหน่ายแก๊สและธุรกิจที่เกี่ยวข้องได้แก่ การติดตั้งระบบแก๊สในรถยนต์ และการทดสอบความปลอดภัยระบบแก๊ส มียอดขายที่ลดลงอย่างต่อเนื่อง

กลุ่มบริษัทจึงขยายการลงทุนไปในธุรกิจรับเหมาก่อสร้าง ธุรกิจพัฒนาอสังหาริมทรัพย์ ธุรกิจให้บริการจัดหาพนักงานรักษาความปลอดภัย และธุรกิจมอเตอร์ไซค์ไฟฟ้า เพื่อกระจายความเสี่ยงในการดำเนินธุรกิจ รวมทั้งสรรหาและพัฒนาบุคลากรที่มีคุณภาพเพื่อรองรับการขยายกลุ่มลูกค้าไปยังกลุ่มที่ไม่ได้อยู่ในธุรกิจพลังงานเพียงอย่างเดียว ประกอบกับขยายตลาดการให้บริการทดสอบความปลอดภัยทางวิศวกรรมไปในภูมิภาคตะวันออกเพื่อขยายฐานลูกค้า

3. ความเสี่ยงจากการจัดหาเงินทุน

กลุ่มบริษัทได้กำหนดกลยุทธ์ในการกระจายการลงทุนในธุรกิจใหม่ ทั้งธุรกิจให้บริการจัดหาพนักงานรักษาความปลอดภัย ธุรกิจมอเตอร์ไซด์ไฟฟ้า ตลอดจนธุรกิจการให้สินเชื่อที่เกี่ยวข้องกับมอเตอร์ไซด์ไฟฟ้า ทำให้ต้องใช้เงินทุนหมุนเวียนในการดำเนินงานเพิ่มขึ้น กลุ่มบริษัทได้ดำเนินนโยบายเพิ่มสภาพคล่องในการเข้าถึงแหล่งเงินทุน ด้วยการสร้างพันธมิตรกับธนาคารพาณิชย์หลายแห่ง โดยพิจารณาเปรียบเทียบต้นทุนทางการเงินที่เหมาะสมที่สุดในแต่ละช่วงเวลา ทั้งนี้ เพื่อเพิ่มโอกาสและสภาพคล่องในการดำเนินธุรกิจ ในปี 2566 กลุ่มบริษัทจึงพิจารณาการระดมทุนเพิ่มเติมด้วยการออกหุ้นกู้ เพื่อรองรับการลงทุน นำมาใช้เป็นเงินทุนหมุนเวียน ใช้ในการดำเนินธุรกิจ ตลอดจนเพื่อขยายธุรกิจของกลุ่มบริษัทในอนาคต

4. ความเสี่ยงจากการเข้าสู่ธุรกิจมอเตอร์ไซด์ไฟฟ้า

ด้วยความก้าวหน้าทางเทคโนโลยีของการใช้พลังงานทดแทน และผลกระทบต่อสิ่งแวดล้อมของเครื่องยนต์สันดาบ กลุ่มบริษัทจึงมุ่งเน้นการดำเนินธุรกิจมอเตอร์ไซด์ไฟฟ้า โดยเริ่มต้นลงทุนในบริษัทร่วมที่ประเทศไต้หวันตั้งแต่ปี 2563 เพื่อพัฒนาและผลิตรถมอเตอร์ไซด์ไฟฟ้า ซึ่งคาดว่าจะจำหน่ายได้ภายในปี 2565 และมีแผนขยายธุรกิจที่เกี่ยวข้องกับมอเตอร์ไซด์ไฟฟ้าในประเทศไทย ทั้งนี้ นโยบายของรัฐที่เกี่ยวข้องกับการสนับสนุนการใช้พลังงานไฟฟ้าในการขนส่งยังมีความไม่แน่นอน รวมทั้งความก้าวหน้าในการผลิตชิ้นส่วนการขับเคลื่อน ส่วนควบคุม และพลังงานจากแบตเตอรี่เป็นไปอย่างรวดเร็ว กลุ่มบริษัทจึงต้องติดตามข่าวสารความเคลื่อนไหวของเทคโนโลยีอย่างสม่ำเสมอ รวมถึงการหาพันธมิตรทางธุรกิจ ร่วมมือกับบริษัทผู้ผลิตอุปกรณ์ที่เกี่ยวข้อง เพื่อพัฒนากลยุทธ์และผลิตภัณฑ์ให้มีมาตรฐาน เป็นไปตามความต้องการของตลาด และมีความสามารถในการแข่งขัน รวมทั้งกำหนดแนวทางการให้บริการหลังการขาย เพื่อสร้างมาตรฐานของแบรนด์สินค้าให้เป็นที่รู้จักและน่าเชื่อถือ

การขับเคลื่อนธุรกิจเพื่อความยั่งยืน

นโยบายและเป้าหมายการจัดการด้านความยั่งยืน

กลุ่มบริษัทกำหนดวิสัยทัศน์ในการดำเนินธุรกิจในเชิงภาพรวมที่จะมีการขยายตัวและเติบโตไปพร้อมกัน ทั้งกลุ่มบริษัทให้สามารถเกื้อหนุนกันได้ ควบคู่ไปกับการดำเนินธุรกิจ โดยยึดหลักความรับผิดชอบต่อสังคม สิ่งแวดล้อม และคำนึงถึงผู้มีส่วนได้ส่วนเสียทุกฝ่าย รวมทั้งส่งเสริมการแข่งขันโดยเสรี ไม่กระทำการใดๆ เพื่อก่อให้เกิดการบิดเบือนราคาตลาด ซึ่งก่อให้เกิดผลเสียต่อผู้บริโภค และเพื่อให้สามารถเติบโตในธุรกิจได้อย่างมั่นคง และยั่งยืน

บริษัทฯ ได้แต่งตั้งคณะกรรมการความยั่งยืนและกิจกรรมสังคม (ESG) ซึ่งประกอบด้วยผู้บริหาร, ผู้จัดการ และพนักงานกำหนดกรอบการบริหารและเป้าหมายตามนโยบายด้านความยั่งยืนในระยะยาวของบริษัท โดยให้อำนาจหน้าที่ในการพัฒนาความรับผิดชอบต่อสังคม สิ่งแวดล้อม และเศรษฐกิจ และรายงานผลการดำเนินงานต่อคณะกรรมการบริหารทราบ อีกทั้งคณะกรรมการ ESG ได้มีการสื่อสารกับพนักงาน ตลอดจนผู้มีส่วนได้ส่วนเสียทราบ โดยใช้ช่องทางการสื่อสารทาง website, email, skype, Facebook หรือเปิดประกาศประชาสัมพันธ์ เป็นต้น

	ตัวชี้วัด	เป้าหมายระยะยาว	เป้าหมายปี 2565	ผลงานปี 2565
พนักงาน	ชั่วโมงการฝึกอบรม	32 ชั่วโมง/คน/ปี	20 ชั่วโมง/คน/ปี	16 ชั่วโมง/คน/ปี
	รักษายอดขาย	ไม่ลดลง	ไม่ลดลง	เพิ่มขึ้น 40.12%
ธุรกิจ	เพิ่มผลิตภัณฑ์/ ธุรกิจใหม่	มากกว่า 1 ผลิตภัณฑ์/ ธุรกิจปี	มากกว่า 1 ผลิตภัณฑ์/ ธุรกิจปี	ธุรกิจจัดหาทรัพยากรบุคคล ธุรกิจอสังหาริมทรัพย์
	สิ่งแวดล้อม	พื้นที่สีเขียว	เพิ่มจำนวนต้นไม้และสัตว์ น้ำในพื้นที่ 10% ต่อปี	150 ต้น

การจัดการผลกระทบผู้มีส่วนได้เสียในห่วงโซ่คุณค่าของธุรกิจ

“ เติบโตอย่างยั่งยืนอย่างสะอาดและปลอดภัย ”

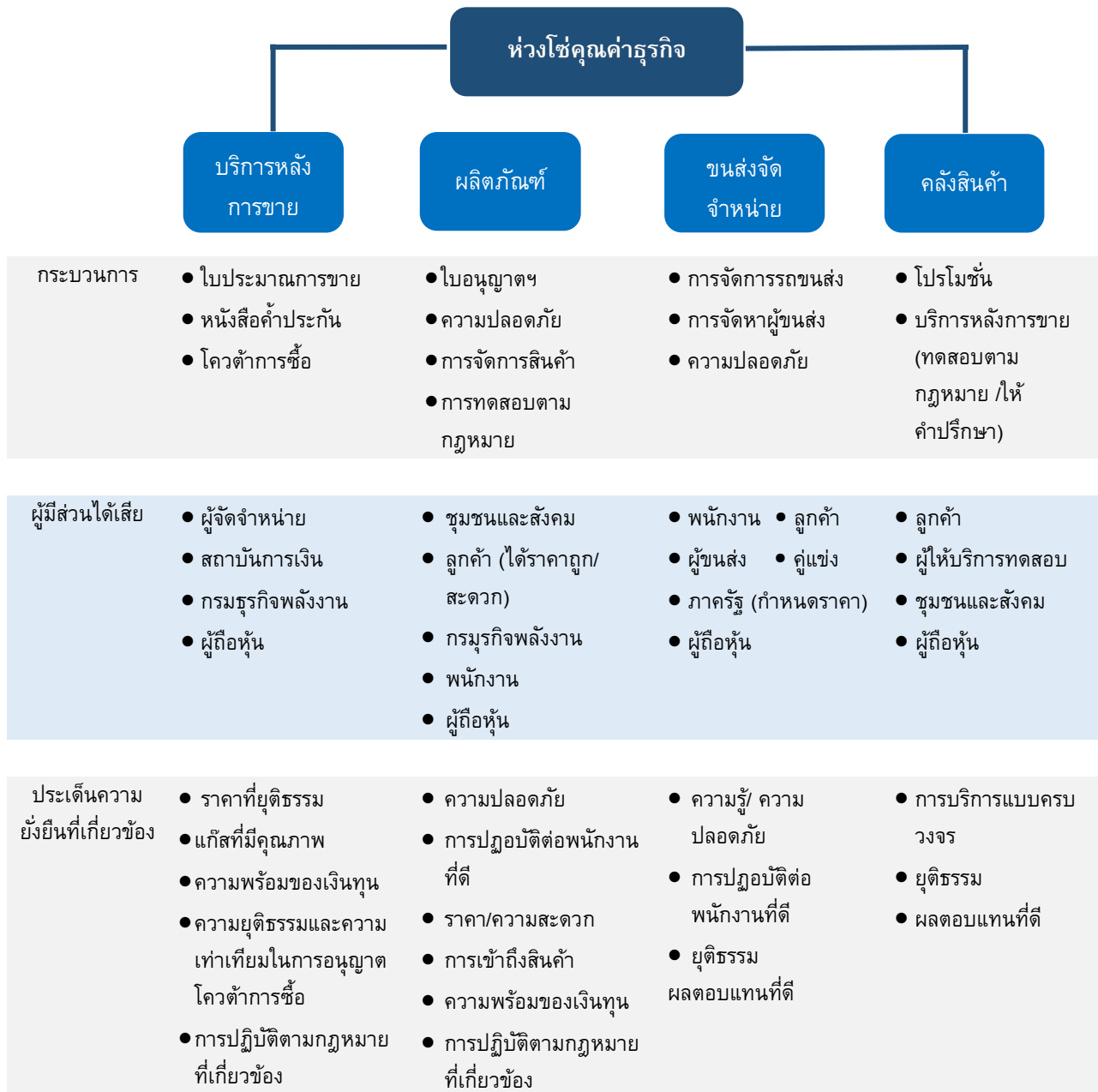

ห่วงโซ่คุณค่าของบริษัทฯ เริ่มจากการจัดหาผลิตภัณฑ์ ซึ่งบริษัทฯ ต้องแจ้งปริมาณการขายไปยังผู้จัดการจำหน่ายและกรมธุรกิจพลังงาน เพื่อให้บริษัทฯ ได้รับอนุญาตโควตาการซื้อแก๊สอย่างเท่าเทียมกับผู้ค้ามาตรา 7 รายอื่น โดยในการซื้อขายสินค้า บริษัทฯ ต้องให้สถาบันการเงินออกหนังสือค้ำประกันตามมูลค่าการซื้อขายในระยะเวลาที่ผู้จัดการจำหน่ายกำหนดเครดิตเทอม เพื่อเป็นหลักประกันการซื้อขาย

หลังจากได้รับแก๊ส บริษัทฯ จะจัดเก็บในคลังสินค้าที่มีมาตรฐาน มีความปลอดภัย ได้รับใบอนุญาตจากกรมธุรกิจพลังงาน รวมทั้งได้รับการทดสอบความปลอดภัยตามระยะเวลาและมาตรฐานที่กฎหมายกำหนด เพื่อไม่ให้เกิดอันตรายต่อพนักงาน ลูกค้า และชุมชนรอบข้าง รวมทั้งมีการจัดอบรมความปลอดภัยอย่างสม่ำเสมอสำหรับพนักงานและลูกค้าที่เข้าใช้บริการในคลัง นอกจากนี้การที่บริษัทมีการกระจายคลังสินค้าไปในหลายพื้นที่ ทำให้ลูกค้าสามารถเข้าถึงสินค้าได้สะดวก รวดเร็ว ในเวลาที่ต้องการ

ในการขนส่งสินค้าให้กับลูกค้า บริษัทฯ ใช้รถขนส่งที่มีคุณภาพ มีความปลอดภัยและเป็นมิตรต่อสิ่งแวดล้อม พนักงานที่ให้บริการขนส่งจะต้องมีใบอนุญาตขับรถที่ถูกต้อง และได้รับการอบรมเรื่องความปลอดภัยอย่างสม่ำเสมอ สามารถจัดส่งให้ลูกค้าได้ในเวลาที่ต้องการ ทั้งนี้สำนักงานนโยบายและแผนพลังงาน กระทรวงพลังงานจะเป็นผู้กำหนดราคาขายปลีกแก๊สให้เหมาะสมและเป็นธรรม เพื่อให้ผู้บริโภคในทุกภาคส่วนสามารถเข้าถึงแก๊สได้อย่างเท่าเทียมกัน

บริษัทฯ เน้นการให้บริการหลังการขายแก่ลูกค้าทุกกลุ่ม ทั้งการอบรมให้ความรู้เรื่องการเป็นพนักงานบรรจุแก๊สแก่ลูกค้า การให้บริการทดสอบความปลอดภัยตามกฎหมาย ตลอดจนมีบริการซ่อมแซมบำรุงรักษาระบบแก๊ส เพื่อให้มั่นใจว่าระบบแก๊สของลูกค้า สามารถใช้งานได้ตามมาตรฐานและมีความปลอดภัยต่อชุมชนและสังคมรอบข้าง รวมทั้งนำเสนอผลิตภัณฑ์ที่มีคุณภาพและมีความปลอดภัย พร้อมทั้งการให้บริการที่เป็นเลิศแก่ลูกค้า และตอบสนองต่อความต้องการของลูกค้า ให้ข้อเสนอแนะในการใช้สินค้า ให้คำปรึกษาวิธีการแก้ปัญหา และรับข้อร้องเรียน เพื่อให้ลูกค้าได้รับความพึงพอใจอย่างสูงสุดเพื่อการบริโภคอย่างยั่งยืน

การจัดการความยั่งยืนในมิติสิ่งแวดล้อม

บริษัทฯ ให้ความสำคัญการดูแลสิ่งแวดล้อมในกระบวนการและสิ่งแวดล้อมภายนอก โดยคำนึงถึงผลกระทบต่อสังคมและสิ่งแวดล้อมให้เท่าเทียมมาตรฐานสากล มุ่งมั่นพัฒนาเทคโนโลยีที่สะอาดและทันสมัยเพื่อให้ทุกกระบวนการของบริษัทฯ มีประสิทธิภาพสูงสุด

บริษัทฯ ได้เข้าร่วมโครงการ Green Industry โดยกระทรวงอุตสาหกรรม และได้รับประกาศเป็นอุตสาหกรรมสีเขียวระดับ 2 (ปฏิบัติการสีเขียว : Green Active) พัฒนาแผนงานด้านสิ่งแวดล้อมเพื่อลดผลกระทบต่อสิ่งแวดล้อมอย่างเป็นรูปธรรม โดยบริษัทฯ ได้ดำเนินกิจกรรมเพื่อลดผลกระทบต่อสิ่งแวดล้อมตามเป้าหมายที่ตั้งไว้ โดยการปลูกไม้ผล ไม้ดอก พืชผักสวนครัว เป็นการเพิ่มพื้นที่สีเขียว สร้างความร่มรื่น อีกทั้งต้นไม้ยังช่วยดูดซับก๊าซคาร์บอนไดออกไซด์ซึ่งเป็นสาเหตุของการเกิดภาวะโลกร้อนและยังช่วยดักจับอนุภาคมลพิษบางชนิดได้ เช่น ฝุ่น คาร์บอน นอกจากนี้บรรดาพืชผักสวนครัวที่ปลูกไว้ก็สามารถนำมารับประทานได้ ซึ่งเป็นผักสดที่อุดมด้วยวิตามินและเกลือแร่ต่าง ๆ มีความปลอดภัยจากสารเคมี ช่วยลดรายจ่ายในครัวเรือน และที่สำคัญทำให้พนักงานมีกิจกรรมร่วมกันในการปลูกผัก ปลูกต้นไม้ เกิดความสัมพันธ์ที่ดีภายในบริษัท



โครงการโรงงานสีเขียว คลังก๊าซปทุมธานี พนักงานและผู้บริหารร่วมมือร่วมใจกันสร้างพื้นที่สีเขียว

โดยภายในคลังก๊าซปทุมธานีและคลังก๊าซพิจิตร มีพืชผลเกษตรและพืชผักสวนครัวที่พนักงานและผู้บริหารร่วมกันปลูก แล้วสามารถนำไปบริโภคภายในครัวเรือน ได้แก่ มะม่วง กัลย มะนาว ขนุน มะพร้าว ลำไย เงาะ มะยม มะเขือ ข่า ตะไคร้ สะเดา



ตั้งแต่ปี 2563 กลุ่มบริษัทจัดให้มีพื้นที่สีเขียวบริเวณด้านข้างอาคารคลังสินค้า สำนักงานใหญ่ โดยการปลูกต้นจามจุรี และไทรเกาหลี เพื่อลดปัญหาภาวะเรือนกระจกและเพิ่มพื้นที่พักผ่อนให้พนักงาน

กลุ่มบริษัทมีการจัดการขยะและของเสียในกระบวนการดำเนินงานอย่างเป็นระบบโดยใช้หลักปฏิบัติ 5 R ได้แก่ Reduce, Reuse, Recycle, Repair และ Reject สู่กิจกรรม ภายใต้โครงการ “TAKUNI Care” โดยมีกิจกรรมภายใต้นโยบายการบริหารจัดการด้านสิ่งแวดล้อม และส่งเสริมให้พนักงานมีส่วนร่วมในกิจกรรม และปลูกจิตสำนึกในการรักษาสีเขียวอย่างยั่งยืน

- Reduce : เป็นการลดการสร้างขยะ เช่น มีการจัดซื้อผลิตภัณฑ์ที่เป็นชนิดเติม (Refill)
- Reused : ช่วยยืดอายุการใช้งาน หรือใช้ประโยชน์ให้มากขึ้น มีการนำกลับมาใช้ซ้ำ
- Recycle : เป็นการนำขยะที่คงรูป มีการย่อยสลายได้ยากไปผ่านกระบวนการผลิตชิ้นใหม่
- Repair : เป็นการนำสิ่งของที่ยังพอแก้ไขได้มาซ่อมแซมให้สามารถนำมาใช้ใหม่ได้
- Reject : เป็นการหลีกเลี่ยงการใช้ผลิตภัณฑ์ที่ก่อให้เกิดอันตราย

กิจกรรมขยะแลกบุญ วัตถุประสงค์เพื่อให้สอดคล้องกับนโยบาย 5 R (Reduce, Reuse, Recycle, Repair และ Reject) และมีเป้าหมายสู่โครงการขยะเหลือศูนย์ (zero waste) อีกทั้งสร้างรายได้จากการแยกขยะ ประหยัดรายจ่ายโดยการนำกลับมาใช้ซ้ำ หรือซ่อมแซมให้คงสภาพในการใช้งาน ทั้งนี้รายได้ที่ได้จากการแยกขยะนำสมทบทุนในการบริจาคให้กับสถานสงเคราะห์มูลนิธิบ้านหนองคู

กลุ่มบริษัทมีมาตรการในการจัดการขยะอันตราย หรือขยะที่อาจก่อมลพิษทางระบบนิเวศ โดยการเรียกคืนขยะอันตรายเพื่อทำลายขยะนั้นโดย Third Party ที่ได้รับมาตรฐานการรับรองตามที่กฎหมายกำหนด

สถิติแสดงการใช้ทรัพยากรของบริษัท

	2561 (ล้านบาท)	2562 (ล้านบาท)	2563 (ล้านบาท)	2564 (ล้านบาท)	2565 (ล้านบาท)
การใช้ไฟฟ้า	2.12	2.32	2.13	2.09	2.90
การใช้น้ำ	0.18	0.18	0.23	0.22	0.40

กลุ่มบริษัทตระหนักถึงความรับผิดชอบต่อสิ่งแวดล้อม ในการดำเนินธุรกิจการขนส่งของบริษัทฯ ได้ติดตั้งอุปกรณ์ GPS กับรถขนส่งของบริษัททุกคัน (อุปกรณ์ต้องได้รับการรับรองจากกรมขนส่งทางบก) เพื่อช่วยในการควบคุมมาตรฐานการขับขี่ของพนักงานขับรถ เช่น ควบคุมความเร็วในการขับขี่, ควบคุมระยะทางการขับขี่ หรือการไม่สตาร์ทเครื่องยนต์ทิ้งไว้ ขณะจอด เป็นต้น โดยจะมีการรายงานต่อที่ประชุมผู้บริหารทุกเดือน รวมทั้งติดตั้งเคอร์เซอร์สะท้อนแสงรอบคันรถ เพื่อเพิ่มความปลอดภัยในขณะขับขี่ช่วงกลางคืน



การจัดการความยั่งยืนในมิติสังคม

การปฏิบัติต่อพนักงานและแรงงาน

กลุ่มบริษัทถือว่าพนักงานเป็นทรัพยากรบุคคลที่สำคัญในการนำองค์กรและสังคมไปสู่ความยั่งยืน จึงมีการดูแลเอาใจใส่ในเรื่องความปลอดภัยของพนักงาน การจ่ายค่าจ้างอย่างเป็นธรรม การไม่เลือกปฏิบัติทั้งในเรื่องเพศ ศาสนา เชื้อชาติ รวมทั้งการไม่กีดกันโอกาสในการเจริญเติบโตในหน้าที่งานที่รับผิดชอบ รวมทั้งตระหนักถึงการละเมิดสิทธิของพนักงาน ชุมชน และสังคมในสภาพแวดล้อม จึงได้หามาตรการป้องกันกำกับดูแลกิจการของบริษัทฯ ได้จัดทำกลไกการร้องเรียน และร้องทุกข์อย่างเหมาะสมสำหรับเป็นช่องทางให้ผู้ที่เชื่อว่าสิทธิของตนถูกละเมิดหรือได้รับการปฏิบัติอย่างไม่เป็นธรรม โดยผ่านช่องทางดังนี้

ช่องทางที่ 1 สามารถแจ้งเรื่องร้องเรียนโดยจดหมายทางไปรษณีย์ จ่าหน้าซองถึง ประธานคณะกรรมการตรวจสอบ หรือเลขานุการคณะกรรมการตรวจสอบ และส่งมาได้ที่ บริษัท ทาคูนิ กรุ๊ป จำกัด (มหาชน) เลขที่ 140/1 ซ.นาวิเจริญทรัพย์ ถ.กาญจนาภิเษก แขวงบางแค เขตบางแค กรุงเทพมหานคร 10160

ช่องทางที่ 2 จดหมายอิเล็กทรอนิกส์ E-mail address : auditcom@takuni.com

ช่องทางที่ 3 เว็บไซต์ของบริษัท <http://www.takunigroup.com>

การเคารพกฎหมายและหลักสิทธิมนุษยชน

การดำเนินธุรกิจบนพื้นฐานของการเคารพปฏิบัติตามกฎหมายนั้น เป็นสิ่งที่บุคลากรทุกคนในกลุ่มบริษัท ตระหนักและให้ความสำคัญโดยกำหนดไว้ในจรรยาบรรณบริษัท ในคู่มือการกำกับดูแลกิจการที่ดีของบริษัท ที่ต้องปฏิบัติตามกฎหมาย ข้อบังคับ กฎระเบียบ ข้อกำหนด และมติที่ประชุมผู้ถือหุ้นด้วยความซื่อสัตย์ สุจริต และระมัดระวัง

กลุ่มบริษัทมุ่งเน้นให้การดำเนินงานของคณะกรรมการ ผู้บริหาร และพนักงานทุกคนต้องปฏิบัติต่อกันและผู้มีส่วนได้ส่วนเสียทุกฝ่ายด้วยความเคารพ ให้เกียรติซึ่งกันและกันบนพื้นฐานศักดิ์ศรีความเป็นมนุษย์ หรือไม่กระทำให้กระหสิทธิเสรีภาพของบุคคลอื่นที่ขัดต่อบทบัญญัติของกฎหมายโดยแนวปฏิบัติดังกล่าวข้างต้นเป็นมาตรฐานจริยธรรมองค์กร ที่บุคลากรทุกคนในบริษัท ต้องถือปฏิบัติอย่างเคร่งครัด ซึ่งหากมีการฝ่าฝืนหรือไม่ปฏิบัติตามก็จะถูกลงโทษ ตามความร้ายแรงแห่งการกระทำและถือเป็นการกระทำผิดทางวินัยด้วย

กลุ่มบริษัทให้ความสำคัญต่อกิจกรรมที่อาจมีผลต่อหลักมนุษยชน ในทุกๆ ด้าน โดยยึดถือ และปฏิบัติตามข้อกำหนดที่เกี่ยวข้องโดยบริษัท มีนโยบายอย่างชัดเจนที่จะไม่จ้างแรงงานเด็ก ยึดมั่นในเสรีภาพของการนับถือศาสนา การไม่เลือกปฏิบัติจากความแตกต่างทางด้านเชื้อชาติ ศาสนา เพศ และสถานะภาพทางสังคมนอกจากนี้บริษัทยังให้ความสำคัญเคารพต่อหลักสิทธิมนุษยชนของพนักงานทุกระดับชั้นอย่างเคร่งครัด โดยจะปกป้อง และไม่นำข้อมูลส่วนตัวของพนักงาน เช่น ประวัติส่วนตัว ค่าจ้างเงินเดือน ฯลฯ ไปเปิดเผยให้กับบุคคลภายนอกหรือผู้ที่ไม่มีส่วนเกี่ยวข้อง รับทราบ โดยยังไม่ได้รับอนุญาตจากพนักงาน และได้มีการกำหนดให้มีการใช้ข้อบังคับเกี่ยวกับการปฏิบัติงานจัดทำเป็นคู่มือ ให้กับพนักงานได้รับทราบถึงกฎ ระเบียบ และข้อบังคับเกี่ยวกับการทำงาน ผ่านการปฐมนิเทศก่อนเริ่มปฏิบัติงาน

กลุ่มบริษัทตระหนักถึงความเท่าเทียมกัน ให้การปฏิบัติอย่างยุติธรรม ตั้งแต่กระบวนการ คัดเลือก การปฏิบัติงาน และโอกาสในความก้าวหน้าในสายงาน โดยไม่แบ่งแยกเพศ อายุ เชื้อชาติ ศาสนา และลักษณะทางกายภาพ เช่น การจ้างงานบุคคลทุพพลภาพ โดยมีการอำนวยความสะดวกด้านสถานที่สถานที่งาน และสภาพ การทำงานที่ปลอดภัยและเหมาะสม การส่งเสริมสิทธิและบทบาทของพนักงานหญิงในองค์กร จึงให้มีการจ้างงานเพศชายและเพศหญิง โดยปฏิบัติต่อกันด้วยความเสมอภาคในสิทธิ หน้าที่ ความรับผิดชอบ และโอกาส

บุคลากรของบริษัท ทาคูนิ กรุ๊ป จำกัด (มหาชน) และบริษัทในเครือ

ผู้บริหารปัจจุบันมี 16 คน

ปัจจุบันพนักงานมี 4,362 คน



ชาย 10 คน



หญิง 6 คน



ชาย 3,453 คน



หญิง 909 คน

ปัจจุบันพนักงานที่เป็นผู้พิการ 28 คน บริษัทฯ เปิดโอกาส และให้การสนับสนุนการสร้างอาชีพให้กับผู้พิการให้มีรายได้ พึ่งพาตนเองได้ ลดภาระครอบครัว และสังคม

กลุ่มบริษัทได้ดำเนินการจัดการระบบการพัฒนาความก้าวหน้าในสายงาน (Career Path) สมรรถนะทางด้านความรู้ (Knowledge competency) สมรรถนะทางด้านทักษะ (Skill competency) โดยประกาศนโยบายให้พนักงานทุกคนได้เข้าถึงและรับทราบโดยทั่วกัน

กลุ่มบริษัทมีนโยบายปฏิบัติต่อพนักงานทุกคนอย่างเท่าเทียมกัน และเป็นธรรม ดูแลด้านความเป็นอยู่ ความปลอดภัย และสุขอนามัยในสถานที่ทำงาน ตลอดจนให้ความสำคัญในการพัฒนาเพิ่มพูนความรู้ ทักษะการปฏิบัติงาน และความเชี่ยวชาญเพื่อยกระดับการทำงานของพนักงานอย่างมืออาชีพ เพิ่มศักยภาพของพนักงานให้เป็นไปอย่างมีประสิทธิภาพสูงสุด พัฒนาประสิทธิภาพการทำงานและคุณภาพของการให้บริการอันจะก่อให้เกิดประโยชน์ต่อการปฏิบัติงานจริง โดยบริษัทมีนโยบายในการส่งเสริมให้พนักงานได้ฝึกฝนและพัฒนาตนเองอย่างสม่ำเสมอให้เหมาะสมตามแต่ละสายงานที่ตนรับผิดชอบ ทั้งในระดับผู้บริหารและระดับปฏิบัติงาน โดยจัดให้มีการฝึกอบรมขึ้นทั้งภายในและส่งออกไปอบรมจากสถาบันภายนอกด้วย

การพัฒนาเพิ่มพูนความรู้ และทักษะในการทำงานเพื่อความเชี่ยวชาญอย่างมืออาชีพ

การฝึกอบรมพนักงาน	ปี 2562	ปี 2563	ปี 2564	ปี 2565
อบรมภายในองค์กร	3 ครั้ง (30 คน)	14 ครั้ง (250 คน)	5 ครั้ง (102 คน)	5 ครั้ง (132 คน)
อบรมภายนอกองค์กร	53 ครั้ง (126 คน)	25 ครั้ง (59 คน)	16 ครั้ง (57 คน)	21 ครั้ง (80 คน)



อบรมหลักสูตร ข้อกำหนด ISO 9001:2015 และการตรวจสอบคุณภาพภายใน



อบรมหลักสูตรหลักสูตร ASMENBIC Code Clinic Training Course



อบรมหลักสูตร CSWIP Radiographic Interpretation Level 2 (RI)



ซ้อมอพยพหนีไฟประจำปี 2565 เมื่อวันที่ 13 ธันวาคม 2565

โครงการเงินกู้

กลุ่มบริษัทได้ดำเนินจัดโครงการ บริการเงินกู้แก่พนักงาน” โดยได้ทำข้อตกลงความร่วมมือร่วมกับบริษัท จี แคปิตอล จำกัด (มหาชน) ในการให้บริการสินเชื่อส่วนบุคคล (ในรูปแบบสินเชื่อสวัสดิการ) โดยจะได้รับดอกเบี้ยในอัตราพิเศษรวมถึงเงื่อนไขการอนุมัติวงเงิน และระยะเวลาผ่อนชำระที่ดีกว่าการกู้ยืมเงินจากสถาบันการเงินทั่วไป ลดปัญหาหนี้สินจากการใช้บัตรเครดิต ป้องกันปัญหาการเงินกู้นอกระบบ หรือปัญหาที่ส่งผลกระทบต่อการทำงาน และอาจนำไปสู่การทุจริตต่อบริษัทได้

โครงการสินเชื่อ (ธนาคารอาคารสงเคราะห์)

กลุ่มบริษัทมีสวัสดิการโครงการเงินกู้เพื่อที่อยู่อาศัย โดยร่วมกับธนาคารอาคารสงเคราะห์ เพื่อส่งเสริมให้พนักงานมีโอกาสจัดซื้อหรือจัดหาที่อยู่อาศัยเป็นของตนเองได้สะดวกขึ้น ซึ่งพนักงานจะได้รับสิทธิพิเศษด้านดอกเบี้ยมากกว่าการกู้แบบบุคคลธรรมดาทั่วไป

กิจกรรมฉีดวัคซีนโควิด19 ให้พนักงาน

เนื่องจากในปี 2565 เชื้อไวรัสโคโรนา 2019 มีการแพร่ระบาดอย่างต่อเนื่องและเป็นวงกว้าง กลุ่มบริษัทให้ความสำคัญต่อสุขภาพของพนักงาน จึงขอความร่วมมือจากโรงพยาบาลเพื่อจัดหาวัคซีนโควิด19 ให้แก่พนักงานและบุคลากรของกลุ่มบริษัท



กิจกรรมการตรวจคัดสุขภาพประจำปี

กลุ่มบริษัทให้ความสำคัญต่อสุขภาพของพนักงาน และส่งเสริมให้พนักงานใส่ใจดูแลสุขภาพของตนเอง จึงได้จัดกิจกรรมตรวจสุขภาพให้แก่พนักงานเป็นประจำทุกปี เพื่อช่วยให้พนักงานทราบถึงสุขภาพร่างกายตนเอง และเฝ้าระวังภาวะเสี่ยงที่จะเกิดโรคได้



ความรับผิดชอบต่อชุมชนหรือสังคม

กลุ่มบริษัทตระหนักในความเป็นส่วนหนึ่งของชุมชนหรือสังคมซึ่งมีหน้าที่รับผิดชอบต่อในการช่วยเหลือ สนับสนุน กิจกรรมสาธารณะประโยชน์แก่ชุมชน ตลอดจนการพัฒนาสภาพแวดล้อมของชุมชนและสังคมเพื่อความเป็นอยู่ที่ดีขึ้น ด้วยการสร้างการจ้างงานและสร้างความหลากหลายในกิจกรรมในเชิงเศรษฐกิจ การทำให้เกิดความเข้มแข็งของหน่วยงาน

ความรับผิดชอบต่อลูกค้า

กลุ่มบริษัทมุ่งมั่นในการปฏิบัติทางการตลาดที่เป็นธรรม โดยนำเสนอผลิตภัณฑ์ที่มีคุณภาพและมีความปลอดภัย พร้อมทั้งการให้บริการที่เป็นเลิศแก่ลูกค้า และพร้อมตอบสนองต่อความต้องการของลูกค้า ให้ข้อเสนอแนะในการใช้สินค้า ให้คำปรึกษาวิธีการแก้ปัญหา และรับข้อร้องเรียน เพื่อให้ลูกค้าได้รับความพึงพอใจอย่างสูงสุดเพื่อการบริโภคอย่างยั่งยืน โดยใช้กลยุทธ์การดำเนินธุรกิจแบบครบวงจร (One Stop Service) นอกจากการจัดหาแก๊สให้ลูกค้าแล้ว บริษัทยังให้บริการเกี่ยวเนื่องกับระบบแก๊สและอุปกรณ์ ทั้งการให้บริการติดตั้ง การซ่อมบำรุง การตรวจสอบและทดสอบความปลอดภัยตามที่กฎหมายกำหนด

กลุ่มบริษัทได้มีการจัดการฝึกอบรมให้แก่ลูกค้าเกี่ยวกับหลักสูตร “ผู้ปฏิบัติงานบรรจุก๊าซปิโตรเลียม” เพื่อให้ลูกค้าได้คำนึงถึงความปลอดภัยในเรื่องการใช้ก๊าซปิโตรเลียมเหลว โดยบริษัทฯ ได้ขึ้นทะเบียนเป็นผู้ฝึกอบรมประเภท ก๊าซปิโตรเลียมเหลว กับกรมธุรกิจพลังงาน และในปี 2565 มีการจัดการฝึกอบรม ดังนี้

รอบที่ 1	วันที่ 6 – 7 กรกฎาคม 2566	ผู้เข้าอบรมจำนวน 28 คน
รอบที่ 2	วันที่ 11 - 12 ตุลาคม 2566	ผู้เข้าอบรมจำนวน 21 คน



หลักสูตร “ผู้ปฏิบัติงานบรรจุก๊าซปิโตรเลียม เมื่อวันที่ 6-7 กรกฎาคม 2566



หลักสูตร “ผู้ปฏิบัติงานบรรจุก๊าซปิโตรเลียม เมื่อวันที่ 11-12 ตุลาคม 2566

การวิเคราะห์และคำอธิบายของฝ่ายจัดการ

กลุ่มบริษัทประกอบธุรกิจจำหน่ายก๊าซปิโตรเลียมเหลวและธุรกิจอื่นๆ ที่เกี่ยวเนื่อง ผ่านการบริหารจัดการของบริษัท และบริษัทย่อย โดยสามารถจำแนกได้เป็น 6 ธุรกิจ คือ การจำหน่ายก๊าซปิโตรเลียมเหลวเพื่อการอุปโภคในครัวเรือน อุตสาหกรรม และขนส่ง การจำหน่ายอุปกรณ์และบริการติดตั้งระบบแก๊สในรถยนต์และอุตสาหกรรม การให้บริการขนส่งวัสดุอันตรายและวัสดุก่อสร้างทางบก การให้บริการรับเหมาก่อสร้าง การให้บริการทดสอบและตรวจสอบความปลอดภัยทางวิศวกรรม และธุรกิจอื่นๆ ซึ่งส่วนใหญ่คือการพัฒนาอสังหาริมทรัพย์ โดยมีโครงสร้างรายได้ดังนี้

รายได้จากการขายและให้บริการ ของกลุ่มบริษัท

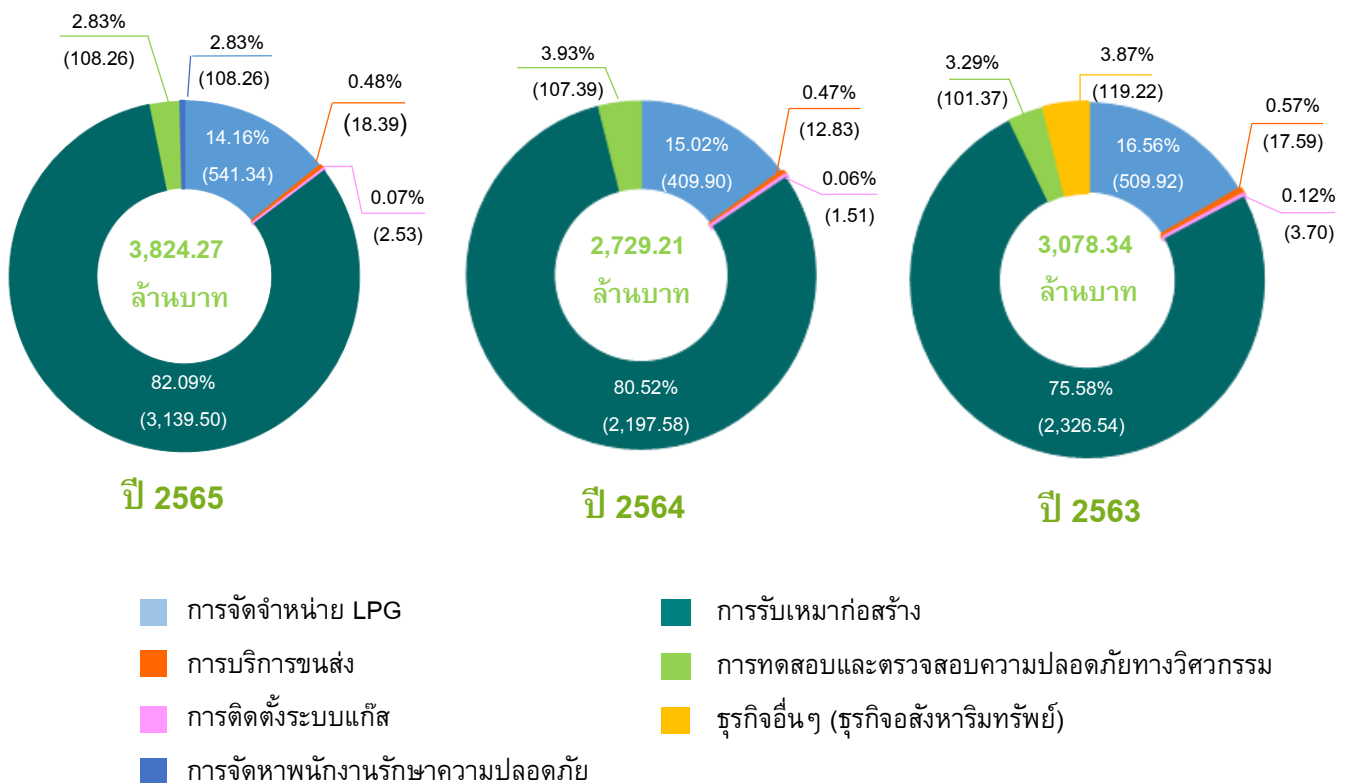

ในปี 2565 กลุ่มบริษัทมีรายได้จากการขายและการให้บริการทั้งสิ้นจำนวน 3,824.27 ล้านบาท เพิ่มขึ้นจากปี 2564 และ ปี 2563 ที่มีรายได้จำนวน 2,729.21 ล้านบาท และจำนวน 3,078.34 ล้านบาทตามลำดับ โดยรายได้ที่เพิ่มขึ้นเกิดจากรายได้จากการให้บริการรับเหมาก่อสร้างที่รับรู้ในปี 2565 จำนวน 3,139.50 ล้านบาทเพิ่มขึ้นจากปี 2564 และปี 2563 ที่มีรายได้จากการให้บริการจำนวน 2,197.58 ล้านบาท และจำนวน 2,326.54 ล้านบาท ตามลำดับ รวมทั้งรายได้จากการจำหน่ายก๊าซ LPG ในปี 2565 เพิ่มขึ้นเป็น 541.34 ล้านบาท จากปี 2564 และปี 2563 ที่มีรายได้จากการจำหน่ายจำนวน 409.90 ล้านบาท และ 509.92 ล้านบาท ทั้งนี้ในปี 2563 กลุ่มบริษัทมีรายได้จากการจำหน่ายที่ดินสำหรับพัฒนาโครงการหมู่บ้านจัดสรรให้กับบริษัทร่วมจำนวน 119.21 ล้านบาท ทั้งนี้ หากพิจารณาสัดส่วนรายได้ของกลุ่มบริษัทในปี 2565 รายได้จากการให้บริการรับเหมาก่อสร้าง และรายได้จากการจำหน่ายก๊าซปิโตรเลียมเหลว ถือเป็นรายได้หลักของกลุ่มบริษัท คิดเป็นสัดส่วนร้อยละ 82.09 และร้อยละ 14.16 ของรายได้รวมตามลำดับ

รายได้

การจำหน่ายก๊าซ LPG

รายได้จากการจำหน่ายก๊าซปิโตรเลียมเหลวมาจากการดำเนินงานของ TG โดย TG เป็นผู้ค้าน้ำมันเชื้อเพลิง ตามมาตรา 7 ของพระราชบัญญัติการค้าน้ำมันเชื้อเพลิง พ.ศ. 2543 ในการจำหน่ายก๊าซปิโตรเลียมเหลว (ก๊าซ LPG) รายได้จากการจำหน่ายก๊าซ LPG ถือเป็นหนึ่งในรายได้หลักของกลุ่มบริษัท โดยในปี 2565 ปริมาณขายก๊าซ LPG รวมของบริษัทเพิ่มขึ้นคิดเป็น 10.65% เมื่อเทียบกับช่วงเดียวกันของปีก่อน โดยปริมาณขาย LPG เพิ่มขึ้นทุกภาคส่วนทั้ง ภาคขนส่ง ภาคครัวเรือน และภาคอุตสาหกรรมคิดเป็น 13.24% , 3.82% และ 9.70% ตามลำดับ ซึ่งเกิดจากราคาน้ำมันเชื้อเพลิงในประเทศยังคงมีความผันผวนและมีราคาสูง นอกจากนี้มาตรการผ่อนคลายเป็นของสถานการณ์การระบาดของโรคโควิด-19 มีทิศทางที่ดีขึ้นอย่างต่อเนื่อง ทำให้ผู้บริโภคสามารถดำเนินชีวิต รวมทั้งขับเคลื่อนกิจกรรมทางเศรษฐกิจและสังคมได้อย่างปกติ ส่งผลปริมาณการใช้ก๊าซ LPG ของทุกภาคส่วนเพิ่มมากขึ้น ประกอบกับราคาจำหน่ายก๊าซ LPG เฉลี่ยเพิ่มขึ้นคิดเป็น 19.48% เมื่อเทียบกับปี 2564 เนื่องจากการปรับราคาขายเพิ่มเพื่อให้สอดคล้องกับราคาต้นทุน LPG ที่ทยอยปรับราคาเพิ่มตั้งแต่วันที่ 1 เมษายน 2565 ตามประกาศของคณะกรรมการบริหารนโยบายพลังงาน (กบง.)

ทั้งนี้ ในปี 2564 ปริมาณการจำหน่าย LPG ลดลง 15.44% จากปี 2563 เนื่องจากปริมาณการใช้แก๊สในภาคขนส่งลดลงเกิดจากสถานการณ์การแพร่ระบาดของ COVID-19 ตั้งแต่ต้นปี 2563 ที่ทำให้ผู้บริโภคเดินทางน้อยลง รวมทั้งราคาขายเฉลี่ยต่อตันที่ลดลงเล็กน้อย คิดเป็นการลดลง 4.97% เมื่อเทียบกับช่วงเดียวกันของปีก่อน

รายละเอียดการจำหน่ายก๊าซปิโตรเลียมเหลวสำหรับปี 2563 ถึงปี 2565 แสดงได้ดังนี้

	ปี 2565	ปี 2564	ปี 2563
ปริมาณจำหน่ายก๊าซ LPG (ตัน)	28,612	25,859	30,582
อัตราการเปลี่ยนแปลงปริมาณขาย	10.65%	(15.44%)	(22.64%)
ราคาขาย (บาทต่อตัน)	18,932	15,845	16,674
อัตราการเปลี่ยนแปลงราคาขาย	19.48%	(4.97%)	(11.21%)

ทั้งนี้ สัดส่วนการจำหน่าย LPG ให้กลุ่มลูกค้าภาคอุตสาหกรรม และภาคขนส่ง ถือเป็นกลุ่มลูกค้าหลักของบริษัท คิดเป็นร้อยละ 88 – 91 ของปริมาณขายรวม ซึ่งรายละเอียดการจำหน่ายก๊าซปิโตรเลียมเหลวสำหรับปี 2563 ถึงปี 2565 แยกตามประเภทลูกค้า แสดงได้ดังนี้

ปริมาณขายก๊าซแยกตามประเภทลูกค้า

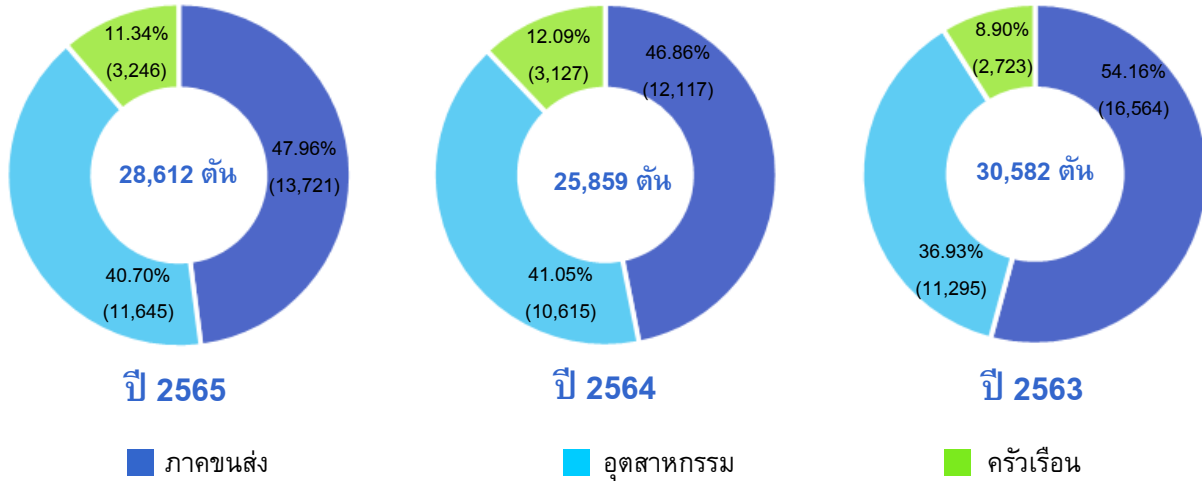

กลุ่มบริษัทคาดว่าปริมาณการใช้ LPG ในภาคขนส่งจะยังคงลดลง เนื่องจากมีทางเลือกในการใช้พลังงานในภาคขนส่งมากขึ้นและกลไกตลาดของราคาพลังงานกระทบต่อความต้องการใช้ LPG ในภาคขนส่ง โดยบริษัทยังคงนโยบายขยายฐานลูกค้าไปในกลุ่มภาคอุตสาหกรรมมากขึ้น เพื่อรักษาปริมาณการขายแก๊สโดยรวมของบริษัท

การให้บริการขนส่ง

รายได้บริการขนส่งมาจากการดำเนินงานของ GG โดย GG ทำหน้าที่ให้บริการขนส่งวัตถุดิบทรายและวัสดุก่อสร้าง ให้แก่ลูกค้า โดยปัจจุบันมีรถขนส่งทั้งสิ้น 21 คัน ซึ่งเน้นการให้บริการขนส่งภายในกลุ่มบริษัทเป็นหลัก รายได้ส่วนใหญ่ประมาณร้อยละ 48-53 ของ GG เป็นการให้บริการขนส่งก๊าซ LPG ให้แก่ TG โดยคิดเป็นมูลค่าประมาณ 20 - 23 ล้านบาท

รายได้ค่าบริการขนส่ง

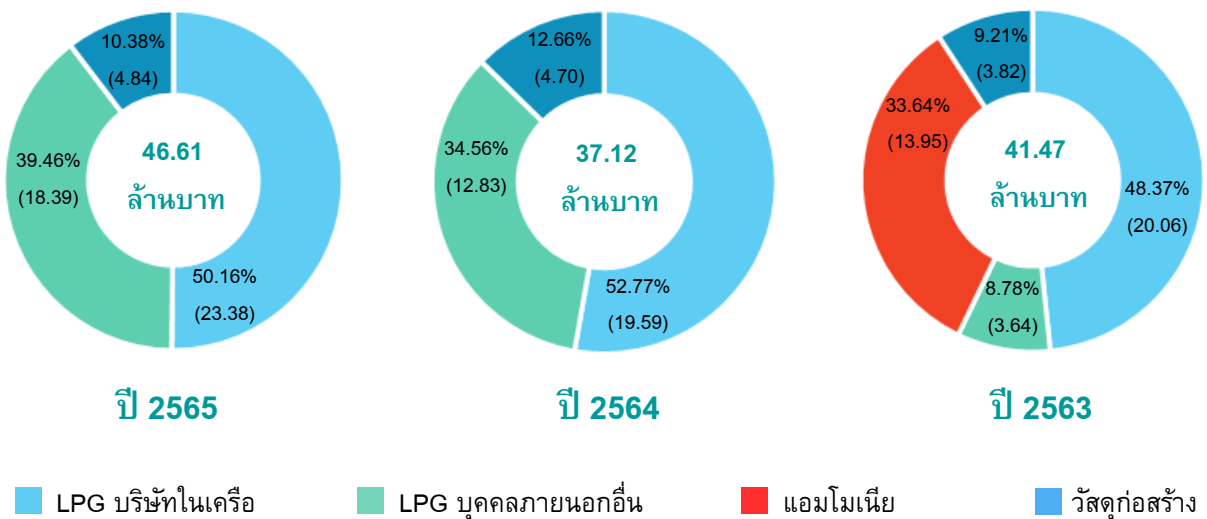

สำหรับรายได้จากการให้บริการขนส่งแก่บุคคลภายนอกซึ่งแสดงในงบการเงินรวมปี 2565 จำนวน 18.39 ล้านบาทเพิ่มขึ้นเล็กน้อยจากปี 2564 ที่มีจำนวน 12.83 ล้านบาท เนื่องจากกลุ่มบริษัทได้ขยายฐานลูกค้าไปในส่วนงานขนส่ง LPG กับบุคคลภายนอกเพิ่มมากขึ้น หลังจากสิ้นสุดสัญญาการให้บริการขนส่งแอมโมเนียจากผู้ว่าจ้างตั้งแต่วันที่ 2564

การให้บริการรับเหมาก่อสร้าง

รายได้จากการรับเหมาก่อสร้างดำเนินการโดย TT และ CAZ โดย TT จะให้บริการรับเหมาก่อสร้างที่เกี่ยวข้องกับระบบท่อก๊าซ LPG เท่านั้น เช่น การเดินท่อก๊าซ LPG ในศูนย์การค้า โรงพยาบาล ร้านอาหาร ซึ่งมีมาตรฐานการในก่อสร้าง วัสดุดีและคุณภาพแรงงานในระดับที่กฎหมายกำหนด ส่วน CAZ ให้บริการรับเหมาก่อสร้างด้านน้ำมันและแก๊ส โดยกลุ่มลูกค้าเป็นผู้ประกอบการรายใหญ่ในกลุ่มอุตสาหกรรมน้ำมัน ก๊าซ และปิโตรเคมี โดยลักษณะงานที่ให้บริการต้องใช้ประสบการณ์ เน้นคุณภาพทั้งมาตรฐานของวัสดุ อุปกรณ์ การผลิตที่รัดกุม มีทีมงานวิศวกรที่มีความชำนาญ และทีมช่างฝีมือที่ได้รับประกาศนียบัตรช่างเชื่อมตามที่มาตรฐานของผลิตภัณฑ์แต่ละประเภทกำหนด ทั้งนี้การประกอบธุรกิจของทั้งสองบริษัทมีความแตกต่างกันในแง่ของความชำนาญและมาตรฐานของงาน ดังนั้นลูกค้าจะเป็นฝ่ายเลือกใช้บริการจากบริษัทใดขึ้นอยู่กับความเหมาะสมของงาน

ในปี 2563- 2565 รายได้จากธุรกิจรับเหมาก่อสร้างถือเป็นรายได้หลักของกลุ่มบริษัท โดยในระหว่างปี 2565 กลุ่มบริษัทรับรู้รายได้จากการให้บริการก่อสร้างจำนวน 3,139.50 ล้านบาท เพิ่มขึ้นจากปี 2564 ที่มีรายได้จำนวน 2,197.58 ล้านบาท เนื่องจากการส่งมอบงานรับเหมาก่อสร้างน้ำมันและแก๊สที่ได้รับการว่าจ้างตั้งแต่วันที่ 2564 ซึ่งอยู่ในช่วงกลางสัญญา จึงทำให้สามารถส่งมอบอำนาจควบคุมในงานให้กับลูกค้าได้มากกว่าปีก่อน

สำหรับปี 2564 กลุ่มบริษัทรับรู้รายได้จากการให้บริการก่อสร้างจำนวน 2,197.58 ล้านบาทลดลงจากปี 2563 ที่มีรายได้จำนวน 2,326.54 ล้านบาท เนื่องจากงานส่วนใหญ่อยู่ในช่วงท้ายโครงการ รวมทั้งโครงการใหม่ที่ได้รับ การว่าจ้างในไตรมาส 3 และ 4 อยู่ในช่วงเริ่มต้นของงานก่อสร้าง ส่งผลให้มีสัดส่วนการส่งมอบงานในระหว่างปีน้อย

ทั้งนี้ ในปี 2561 TG ซึ่งเป็นผู้ค้าน้ำมันเชื้อเพลิงตามมาตรา 7 ได้รับงานจ้างเหมาก่อสร้างคลังก๊าซ LPG มูลค่าโครงการ 494.93 ล้านบาท ด้วยศักยภาพทางการเงิน และการบริหารจัดการ ประกอบกับเงื่อนไขทางการค้าที่ลูกค้ากำหนด TG จึงรับงานก่อสร้างดังกล่าว ส่งผลทำให้กลุ่มบริษัทมีรายได้จากการให้บริการรับเหมาก่อสร้างคลัง ก๊าซ LPG จำนวน 12.32 ล้านบาท 379.21 ล้านบาท และ 103.40 ล้านบาท ในปี 2561- 2563 ตามลำดับ โดยได้ส่งมอบงานครบถ้วนแล้วในช่วงไตรมาส 3 ปี 2563

ณ วันที่ 31 ธันวาคม 2565 กลุ่มบริษัทมีงานรับเหมาก่อสร้างน้ำมันและแก๊สที่อยู่ระหว่างก่อสร้างและยังไม่รับรู้รายได้ จำนวน 2,430.83 ล้านบาท

การให้บริการทดสอบและตรวจสอบความปลอดภัยทางวิศวกรรม

รายได้จากการบริการทดสอบและตรวจสอบความปลอดภัยทางวิศวกรรม ดำเนินการโดย RE ซึ่งเป็นการให้บริการทดสอบและตรวจสอบความปลอดภัยที่เกี่ยวข้องกับอุปกรณ์ที่มีแรงดัน กลุ่มบริษัทมีรายได้จากการให้บริการทดสอบและตรวจสอบความปลอดภัยทางวิศวกรรม ในปี 2565 จำนวน 108.26 ล้านบาท เพิ่มขึ้นเล็กน้อยจากปี 2564 และปี 2563 ที่มีรายได้จำนวน 107.39 ล้านบาทและ 101.37 ล้านบาท คิดเป็นการเพิ่มขึ้น 0.81% และ 5.94% ตามลำดับ เนื่องจากกลุ่มบริษัทได้ขยายตลาดการให้บริการทดสอบความปลอดภัยทางวิศวกรรม ไปยังภูมิภาคตะวันออก เพื่อขยายขอบเขตการให้บริการทดสอบโดยไม่ทำลาย (Non –Destructive Testing) จากเดิมที่กลุ่มบริษัทเน้นการให้บริการทดสอบตามกฎหมาย (Legal Testing) เพื่อเป็นช่องทางในการเพิ่มรายได้ โดยรายได้บริการทดสอบในภาคตะวันออกสำหรับปี 2565 คิดเป็นสัดส่วน 64.01% ของรายได้จากการให้บริการทดสอบความปลอดภัย เพิ่มขึ้นจากปี 2563 ที่มีสัดส่วนรายได้ 59.31%

ธุรกิจอื่น ๆ (ธุรกิจจัดหาพนักงานรักษาความปลอดภัยและธุรกิจพัฒนาอสังหาริมทรัพย์)

ในเดือนธันวาคม 2565 กลุ่มบริษัทได้เข้าลงทุนในบริษัทย่อยซึ่งดำเนินธุรกิจให้บริการจัดหาพนักงานรักษาความปลอดภัย แม่บ้าน และพนักงานธุรการ จึงรับรู้รายได้ในงบการเงินรวมจำนวน 14.25 ล้านบาท

กลุ่มบริษัทมีรายได้จากการจำหน่ายที่ดินให้กับบริษัทร่วม ในปี 2563 จำนวน 119.22 ล้านบาท เพื่อพัฒนาโครงการหมู่บ้านจัดสรร “ทวี เพชรเกษม-กาญจนาภิเษก” ในรูปแบบบ้านแฝด 3 ชั้นสไตล์โมเดิร์นลักซ์ชัวร์ โดยมีการเปิดตัวโครงการไปแล้วในช่วงต้นเดือนกุมภาพันธ์ 2564 และได้รับผลการตอบรับโครงการเป็นอย่างดี โดยมียอดขายในสัดส่วน 90% ของบ้านทั้งหมดในโครงการ และยอดโอนบ้านแล้วในปี 2565 ในสัดส่วน 26% ของบ้านทั้งหมดในโครงการ ทั้งนี้รายได้จากการจำหน่ายที่ดินเป็นรายการที่ไม่ได้เกิดขึ้นเป็นประจำ

รายได้อื่น

รายได้อื่นของกลุ่มบริษัทสำหรับปี 2565 จำนวน 106.19 ล้านบาท ประกอบด้วยกำไรจากการจำหน่ายทรัพย์สิน (ที่ดินและสิ่งปลูกสร้างของกลุ่มบริษัท) ให้กับบุคคลเกี่ยวข้องกันซึ่งได้รับอนุมัติจากที่ประชุมวิสามัญผู้ถือหุ้น ครั้งที่ 1/2565 ในเดือนธันวาคม 2565 ทำให้มีกำไรจากการจำหน่ายรายการจำนวน 83.01 ล้านบาท ดอกเบี้ยรับจากเงินฝากธนาคาร รายได้ค่าที่ปรึกษา รายได้ค่าเช่าจากการให้เช่าอสังหาริมทรัพย์เพื่อการลงทุน รายได้จากการให้บริการจัดอบรม หนี้สูญได้รับคืน และรายได้จากการขายเศษวัสดุ อีกจำนวน 23.18 ล้านบาท

รายได้อื่นของกลุ่มบริษัทสำหรับปี 2564 จำนวน 30.81 ล้านบาท ประกอบด้วยดอกเบี้ยรับจากเงินฝากธนาคาร รายได้ค่าเช่าจากการให้เช่าอสังหาริมทรัพย์เพื่อการลงทุน รายได้จากการให้บริการจัดอบรม กำไรจากการจำหน่ายทรัพย์สิน รวมทั้งเงินช่วยเหลือโครงการส่งเสริมการจ้างงาน SMEs จากกรมแรงงาน และเงินเยียวยานายจ้างที่ได้รับผลกระทบจาก COVID-19 จากสำนักงานประกันสังคม

ต้นทุนขาย/บริการและค่าใช้จ่ายในการขายและบริหาร

การจำหน่ายก๊าซ LPG

บริษัทฯ มีต้นทุนขายที่สำคัญได้แก่ ต้นทุนแก๊ส ต้นทุนค่าขนส่งเข้าคลัง ค่าขนส่งก๊าซไปยังลูกค้า และค่าบริการผ่านคลัง โดยในปี 2565 บริษัทฯ ยังคงรักษาอัตรากำไรขั้นต้นสำหรับการจัดจำหน่ายก๊าซ LPG ตามกลยุทธ์ของบริษัทที่ไม่เน้นการตัดราคาขาย รวมทั้งใช้การวางแผนการรับสินค้าเข้าคลังและจัดส่งให้ลูกค้าเพื่อประหยัดต้นทุน ทำให้ต้นทุนดังกล่าวลดลงจากปี 2563 ที่คิดเป็น 6.16% ของต้นทุนรวม เหลือเพียง 5.32% ของต้นทุนรวมในปี 2565

สำหรับค่าใช้จ่ายในการขายและบริหาร ซึ่งส่วนใหญ่ประกอบด้วยค่าใช้จ่ายเกี่ยวกับพนักงาน ค่าเสื่อมราคา และค่าตัดจำหน่าย บริษัทฯ มีค่าใช้จ่ายในการขายและบริหารในปี 2565 จำนวน 42.32 ล้านบาท ซึ่งคิดเป็นร้อยละ 7.82 ของรายได้จากการจำหน่ายแก๊ส โดยค่าใช้จ่ายในการขายและบริหารลดลงเล็กน้อยจากปี 2564 ที่มีจำนวน 41.57 ล้านบาท ซึ่งคิดเป็นร้อยละ 10.56 ของรายได้จากการจำหน่ายแก๊ส และปี 2563 ที่มีจำนวน 46.09 ล้านบาท ซึ่งคิดเป็นร้อยละ 9.04 ของรายได้จากการจำหน่ายแก๊ส

ทั้งนี้ ปริมาณการขายแก๊สให้แก่กลุ่มลูกค้าสถานีบริการ ซึ่งเป็นลูกค้าหลักมีแนวโน้มลดลงอย่างต่อเนื่อง ในปี 2562 บริษัทฯ ได้ประมาณผลการดำเนินงานของส่วนงานธุรกิจจำหน่ายแก๊สปิโตรเลียมทั้งหมด พบว่ามูลค่าที่คาดว่าจะได้รับคืนต่ำกว่ามูลค่าตามบัญชีของคลังแก๊สและสินทรัพย์ที่เกี่ยวข้อง จึงบันทึกการด้อยค่าของคลังแก๊สและสินทรัพย์ที่เกี่ยวข้องในธุรกิจจำหน่ายแก๊สปิโตรเลียม จำนวน 22.48 ล้านบาท ซึ่งส่งผลให้เกิดขาดทุนก่อนภาษีเงินได้ในปี 2562 คิดเป็นร้อยละ 4.56

การให้บริการขนส่ง

ต้นทุนในการให้บริการขนส่ง ประกอบด้วย ค่าน้ำมันเชื้อเพลิง ค่าใช้จ่ายพนักงานขนส่ง ค่าซ่อมแซมบำรุงรักษา และค่าเสื่อมราคารถขนส่ง โดยสัดส่วนต้นทุนในการให้บริการขนส่งของกลุ่มบริษัทในระหว่างปี 2563-2565 คิดเป็นร้อยละ 60-75 ของรายได้จากการให้บริการขนส่ง

นอกจากนี้รายได้ในปี 2564 ที่เกิดจากกำไรจากการขายรถขนส่งที่เกินความต้องการใช้งานเพิ่มขึ้น ในขณะที่สัดส่วนค่าใช้จ่ายในการบริหารไม่แตกต่างจากปีก่อน ส่งผลให้อัตรากำไรก่อนภาษีเงินได้ในปี 2564 เพิ่มขึ้นเป็นร้อยละ 27.99 ของรายได้จากการให้บริการขนส่ง จากปี 2563 ที่มีอัตรากำไรก่อนภาษีเงินได้ ร้อยละ 11.96 ของรายได้จากการให้บริการขนส่ง

การให้บริการรับเหมาก่อสร้าง

ต้นทุนในการให้บริการรับเหมาก่อสร้าง ประกอบด้วยต้นทุนหลักได้แก่ ต้นทุนค่าวัสดุงานก่อสร้าง ต้นทุนค่าแรงงาน ทั้งส่วนของพนักงานและค่าจ้างเหมา ต้นทุนค่าออกแบบ ค่าที่ปรึกษา ค่าเสื่อมราคาเครื่องมือและวัสดุอุปกรณ์ โดยต้นทุนค่าวัสดุงานก่อสร้างและค่าแรงงานในปี 2563 - 2565 คิดเป็นสัดส่วนร้อยละ 84 - 88 ของต้นทุนค่าบริการทั้งสิ้น

สำหรับค่าใช้จ่ายในการขายและบริหารในปี 2565 จำนวน 98.58 ล้านบาท เพิ่มขึ้นเล็กน้อยจากปี 2564 ที่มีจำนวน 96.79 ล้านบาท เนื่องจากซึ่งเกิดจากค่าใช้จ่ายเกี่ยวกับพนักงานเพิ่มขึ้น ส่วนค่าใช้จ่ายในการขายและบริหารในปี 2564 จำนวน 96.79 ล้านบาท เพิ่มขึ้นจากปี 2563 ที่มีจำนวน 82.05 ล้านบาท คิดเป็นการเพิ่มขึ้นร้อยละ 17.96 ซึ่งเกิดจากค่าใช้จ่ายเกี่ยวกับพนักงาน เนื่องจากโบนัสประจำปี และการเพิ่มจำนวนบุคลากรเพื่อรองรับงานก่อสร้างที่ได้รับเพิ่มขึ้น รวมทั้งการรับรู้ค่าใช้จ่ายจากภาษีเงินได้ถูกหัก ณ ที่จ่ายที่ขอคืนไม่ได้ในระหว่างปี และค่าใช้จ่ายเกี่ยวกับมาตรการป้องกันการแพร่ระบาดของ COVID-19

ทั้งนี้ อัตรากำไรก่อนภาษีเงินได้จากรับเหมาก่อสร้างในปี 2565 ที่มีร้อยละ 8.10 ของรายได้จากการให้บริการ ไม่แตกต่างจากปี 2564 ที่มีอยู่ร้อยละ 8.06 ของรายได้จากการให้บริการ แต่เพิ่มขึ้นจากอัตรากำไรก่อนภาษี

เงินได้ในปี 2563 ที่มีอัตรากำไรก่อนภาษีเงินได้ร้อยละ 3.72 เนื่องจากโครงการรับเหมาก่อสร้างน้ำมันและแก๊สที่ได้รับการว่าจ้างในไตรมาส 3 ปี 2564 มีอัตรากำไรค่อนข้างสูงเมื่อเทียบกับโครงการเดิม รวมทั้งในปี 2563 เกิดจากผลกระทบของการแพร่ระบาดของ COVID-19 ทำให้กลุ่มบริษัทต้องปรับปรุงต้นทุนงบประมาณในบางโครงการเพิ่มขึ้น ประกอบกับปริมาณงานที่ส่งมอบและสามารถเรียกเก็บได้มีจำนวนไม่มาก กลุ่มบริษัทจำเป็นต้องกู้ยืมเงินจากสถาบันการเงินและบุคคลอื่น ทำให้กลุ่มบริษัทมีต้นทุนทางการเงินสูง

การให้บริการทดสอบและตรวจสอบความปลอดภัยทางวิศวกรรม

ต้นทุนในการให้บริการทดสอบและตรวจสอบความปลอดภัยทางวิศวกรรม ประกอบด้วย ค่าใช้จ่ายเกี่ยวกับพนักงาน ค่าจ้างเหมา ค่าวัสดุสิ้นเปลือง และค่าเสื่อมราคาของอุปกรณ์ที่ใช้ในการให้บริการ เป็นหลักโดยคิดเป็นสัดส่วนประมาณร้อยละ 80 - 92 ของต้นทุนในการให้บริการ

โดยในปี 2565 และปี 2564 ค่าใช้จ่ายเกี่ยวกับพนักงานโดยรวมลดลง 1.95% และ 3.02% เมื่อเปรียบเทียบกับปีก่อนตามลำดับ เนื่องจากกลุ่มบริษัทควบคุมค่าใช้จ่ายในการบริหารและปรับลดค่าใช้จ่ายหลักๆ ที่เกี่ยวกับพนักงาน เพื่อให้สอดคล้องกับผลการดำเนินงาน ทั้งนี้อัตรากำไรก่อนภาษีเงินได้ของธุรกิจให้บริการทดสอบและตรวจสอบความปลอดภัยทางวิศวกรรมในปี 2565 ลดลงเหลือ 8.15% จากปี 2564 ที่มีอยู่ 14.82% ของรายได้จากการให้บริการ เนื่องจากในปี 2564 ได้รับการว่าจ้างงานให้บริการทดสอบที่มีอัตรากำไรค่อนข้างสูง

ความสามารถในการทำกำไร

ในปี 2565 กลุ่มบริษัทมีกำไรขั้นต้นจำนวน 427.57 ล้านบาท คิดเป็นอัตรากำไรขั้นต้นเท่ากับ 11.18% ของรายได้จากการขายและให้บริการ เพิ่มขึ้นจากปี 2564 และ 2563 ที่มีกำไรขั้นต้นจำนวน 355.36 ล้านบาท และ 273.89 ล้านบาท คิดเป็นอัตรากำไรขั้นต้นเท่ากับ 13.02% และ 8.90% ของรายได้จากการขายและให้บริการตามลำดับ

อัตรากำไรขั้นต้นที่ลดลงเล็กน้อยในปี 2565 เมื่อเทียบกับปีก่อนเกิดจากในช่วงปลายปี 2565 มีการปรับปรุงต้นทุนงบประมาณสำหรับโครงการรับเหมาก่อสร้างน้ำมันและแก๊สบางโครงการให้เป็นปัจจุบันเพิ่มขึ้น

อัตรากำไรขั้นต้นที่เพิ่มขึ้นในปี 2564 เกิดจากโครงการรับเหมาก่อสร้างน้ำมันและแก๊สที่ได้รับการว่าจ้างในไตรมาส 3 มีอัตรากำไรค่อนข้างสูงเมื่อเทียบกับโครงการเดิม ในขณะที่ปี 2563 มีผลกระทบของการแพร่ระบาดของ COVID-19 ทำให้กลุ่มบริษัทต้องปรับปรุงต้นทุนงบประมาณก่อสร้างบางโครงการเพิ่มขึ้น ทั้งต้นทุนค่าแรงงานและค่าวัสดุอุปกรณ์ก่อสร้าง รวมถึงค่าวัสดุเกี่ยวกับสุขอนามัยที่ใช้สำหรับการป้องกันการแพร่ระบาดของเชื้อไวรัส อัตรากำไรขั้นต้นจึงค่อนข้างต่ำ

สำหรับกำไรสุทธิส่วนที่เป็นของบริษัทใหญ่ในปี 2565 จำนวน 127.81 ล้านบาทคิดเป็นอัตรากำไรสุทธิ 3.34% เพิ่มขึ้นจากปี 2564 ที่มีกำไรสุทธิจำนวน 63.15 ล้านบาท คิดเป็นอัตรากำไรสุทธิ 2.31% เนื่องจากกำไรจากการจำหน่ายที่ดินและสิ่งปลูกสร้างของกลุ่มบริษัทให้กับบุคคลที่มีความเกี่ยวข้อง รวมทั้งกลุ่มบริษัทยังคงเน้นการควบคุมค่าใช้จ่ายในการขายและบริหารเพื่อรักษาอัตรากำไรโดยรวม

ฐานะทางการเงิน

หน่วย : ล้านบาท	31 ธันวาคม 2565	31 ธันวาคม 2564	31 ธันวาคม 2563	เปลี่ยนแปลง จากปี 2564	เปลี่ยนแปลง จากปี 2563
สินทรัพย์					
เงินสดและรายการเทียบเท่าเงินสด	180.32	525.83	472.61	(345.51)	53.22
ลูกหนี้การค้าและลูกหนี้หมุนเวียนอื่น	585.89	400.29	265.18	185.60	135.11
สินทรัพย์ที่เกิดจากสัญญา	633.81	634.78	524.09	(0.97)	110.69
สินค้าคงเหลือ	80.81	70.17	61.08	10.64	9.09
สินทรัพย์ที่ได้มาจากการค้าประกัน	14.08	-	-	14.08	-
เงินฝากธนาคารที่ติดภาระค้ำประกัน	20.03	27.29	29.82	(7.26)	(2.53)
เงินลงทุนในบริษัทร่วม	54.57	4.26	1.45	50.31	2.81
เงินให้กู้ยืมแก่บุคคลและกิจการที่เกี่ยวข้องกัน	304.62	60.70	18.32	243.92	42.38
อสังหาริมทรัพย์เพื่อการลงทุน	-	3.82	4.29	(3.82)	(0.47)
ที่ดิน อาคารและอุปกรณ์	666.96	710.71	721.36	(43.75)	(10.65)
ค่าความนิยม	19.38	19.38	19.38	-	-
สิ่งตอบแทนที่โอนให้สูงกว่ามูลค่ายุติธรรมของสินทรัพย์สุทธิที่ได้รับ	172.68	-	-	172.68	-
ลูกหนี้ค่าที่ดิน	-	76.24	76.24	(76.24)	-
ลูกหนี้ค้ำประกันผลงาน	220.51	97.15	54.19	123.36	42.96
ภาษีเงินได้ถูกหัก ณ ที่จ่ายรอขอคืน	110.31	51.48	151.19	58.83	(99.71)
สินทรัพย์อื่น	115.39	40.22	57.34	75.17	(17.12)
รวมสินทรัพย์	3,179.36	2,722.32	2,438.22	457.04	284.10
หนี้สินและส่วนของผู้ถือหุ้น					
เงินเบิกเกินบัญชีและเงินกู้ยืมระยะสั้นจากธนาคาร	180.26	373.50	509.11	(193.24)	(135.61)
เจ้าหนี้การค้าและเจ้าหนี้หมุนเวียนอื่น	433.82	400.53	277.02	33.29	123.51
เจ้าหนี้จากการซื้อบริษัทย่อย	89.00	-	-	89.00	-
หนี้สินที่เกิดจากสัญญา	529.41	290.14	141.44	239.27	148.70
เงินกู้ยืมจากสถาบันการเงิน	102.94	126.30	122.94	(23.36)	3.36
หนี้สินตามสัญญาเช่าทางการเงิน	50.46	76.89	60.70	(26.43)	16.19
รายได้รอการรับรู้	12.54	14.24	14.24	(1.70)	-
หนี้สินอื่น	188.85	92.54	83.13	96.31	9.41
ส่วนของผู้ถือหุ้น	1,592.08	1,348.18	1,229.64	243.90	118.54
รวมหนี้สินและส่วนของผู้ถือหุ้น	3,179.36	2,722.32	2,438.22	457.04	284.10

สินทรัพย์รวม

ณ วันที่ 31 ธันวาคม 2565 กลุ่มบริษัทมีสินทรัพย์รวม 3,179.36 ล้านบาท เพิ่มขึ้นจำนวน 457.04 ล้านบาท และจำนวน 284.10 ล้านบาทจากปี 2564 และปี 2563 ที่มีสินทรัพย์รวมจำนวน 2,722.32 ล้านบาท และ 2,438.22 ล้านบาทตามลำดับ โดยสินทรัพย์หลักของกลุ่มบริษัท ประกอบด้วย เงินสดและรายการเทียบเท่าเงินสด ลูกหนี้การค้าและลูกหนี้อื่น สินทรัพย์ที่เกิดจากสัญญา และที่ดิน อาคารและอุปกรณ์ โดยสินทรัพย์ 4 รายการหลัก คิดเป็นสัดส่วนประมาณร้อยละ 65-83 ของสินทรัพย์รวมของกลุ่มบริษัทในปี 2563 – 2565

ทั้งนี้ ณ วันที่ 13 ธันวาคม 2565 บริษัทฯ ได้เข้าซื้อหุ้นสามัญจากผู้ถือหุ้นเดิมของบริษัท รักษาความปลอดภัย เคพีเอ็น แอนด์ เซอร์วิส จำกัด (ปัจจุบันเปลี่ยนชื่อเป็นบริษัท รักษาความปลอดภัย การ์เดียน โกลบอล จำกัด ("Guardian")) ในอัตราร้อยละ 51.00 ของทุนจดทะเบียนที่ชำระแล้ว ด้วยมูลค่าซื้อขาย 204.00 ล้านบาท ซึ่งบริษัทฯ ได้ชำระเงินค่าหุ้นแล้วในปี 2565 จำนวน 115.00 ล้านบาท จึงบันทึกเงินค่าหุ้นค้างชำระเป็นเจ้าหนี้จากการซื้อบริษัทย่อยจำนวน 89.00 ล้านบาท โดย ณ วันที่ซื้อกิจการ บริษัทฯ จ่ายชำระเงินมากกว่ามูลค่ายุติธรรมของสินทรัพย์สุทธิที่ได้รับ จึงบันทึกส่วนต่างเป็นสิ่งตอบแทนที่โอนให้สูงกว่ามูลค่ายุติธรรมของสินทรัพย์สุทธิที่ได้รับในงบการเงินรวมจำนวน 172.68 ล้านบาท อย่างไรก็ตาม บริษัทฯ อยู่ระหว่างการว่าจ้างผู้ประเมินราคาอิสระ เพื่อหามูลค่ายุติธรรมของสินทรัพย์ที่ระบุได้ที่ได้มาและหนี้สินที่รับมาจากการซื้อธุรกิจ และบันทึกส่วนต่างเป็นค่าความนิยม นอกจากนี้ ผู้ถือหุ้นเดิมยังมีภาระในการชำระภาษี ค่าปรับ เบี้ยปรับและเงินเพิ่มทั้งหมดให้แก่หน่วยงานราชการที่เกี่ยวข้องสำหรับความรับผิดชอบที่เกิดจากการกระทำหรือละเว้นการกระทำใดๆ ที่ขัดต่อกฎหมายซึ่งได้เกิดขึ้นหรือมีอยู่แล้ว ณ วันที่ซื้อกิจการ บริษัทฯ จึงบันทึกภาระดังกล่าวเป็นสินทรัพย์ที่ได้มาจากการค้าประกันจำนวน 14.08 ล้านบาท

เงินสดและรายการเทียบเท่าเงินสด

ณ วันที่ 31 ธันวาคม 2565 กลุ่มบริษัทมีเงินสดและรายการเทียบเท่าเงินสดลดลงจากปี 2564 จำนวน 345.51 ล้านบาท เนื่องจากการจ่ายเงินกู้ยืมจากสถาบันการเงินและชำระหนี้สินตามสัญญาเช่าสุทธิ จำนวน 277.34 ล้านบาท จ่ายเงินปันผลระหว่างงวดจำนวน 49.79 ล้านบาท ลงทุนในบริษัทร่วมและบริษัทย่อยจำนวน 167.13 ล้านบาท รวมทั้งมีให้เงินกู้ยืมแก่กิจการที่เกี่ยวข้องกันเพิ่มขึ้นสุทธิจำนวน 244.00 ล้านบาท นอกจากนี้กลุ่มบริษัทได้ซื้อเครื่องมือและอุปกรณ์ในระหว่างงวดจำนวน 63.29 ล้านบาท เพื่อเพิ่มประสิทธิภาพการทำงานและรองรับปริมาณงานการให้บริการ โดยเฉพาะการให้บริการรับเหมาก่อสร้างที่เพิ่มขึ้น ทั้งนี้ กลุ่มบริษัทได้รับชำระเงินจากการขายทรัพย์สินจำนวน 121.02 ล้านบาท รับชำระลูกหนี้ค่าที่ดินจำนวน 76.24 ล้านบาท และเงินล่วงหน้าจากงานรับเหมาก่อสร้างรวมจำนวน 239.27 ล้านบาท

ลูกหนี้การค้าและสินทรัพย์ที่เกิดจากสัญญา

	ปี 2565		ปี 2564		ปี 2563	
	ล้านบาท	%	ล้านบาท	%	ล้านบาท	%
TG	48.03	3.94	51.52	4.98	37.68	4.77
TT	13.37	1.10	1.44	0.14	1.44	0.18
RE	45.40	3.72	36.86	3.56	26.62	3.37
GG	3.45	0.28	3.25	0.31	6.42	0.81
CAZ	1,041.62	85.40	941.11	90.92	717.11	90.86
Guardian	67.34	5.52	-	-	-	-
Other	0.49	0.04	0.88	0.09	-	-
รวมลูกหนี้การค้าและสินทรัพย์ที่เกิดจากสัญญา	1,219.70	100.00	1,035.06	100.00	789.27	100.00

ณ สิ้นปี 2563 - 2565 ลูกหนี้การค้าและลูกหนี้อื่น และสินทรัพย์ที่เกิดจากสัญญา ของกลุ่มบริษัทฯ มีมูลค่าเท่ากับ 789.27 ล้านบาท 1,012.87 ล้านบาท และ 1,219.70 ล้านบาทตามลำดับ คิดเป็นสัดส่วนประมาณร้อยละ 32 - 38 ของสินทรัพย์รวมของกลุ่มบริษัทตลอดช่วงเวลา 3 ปี ที่ผ่านมา โดยลูกหนี้การค้าและลูกหนี้อื่นของกลุ่มบริษัท ประกอบด้วย ลูกหนี้การค้าสุทธิ ค่าใช้จ่ายจ่ายล่วงหน้า เงินจ่ายล่วงหน้าผู้รับเหมา ดอกเบี้ยค้างรับและรายได้ค้างรับ ส่วนสินทรัพย์ที่เกิดจากสัญญา (รายได้ที่ยังไม่ได้เรียกชำระ) เกิดจากการรับรู้รายได้จากการให้บริการตามมาตรฐานการรายงานทางการเงินฉบับที่ 15 เรื่อง รายได้จากสัญญาที่ทำกับลูกค้า (IFRS 15) โดยยังไม่ได้ส่งมอบเพื่อวางบิลตามขั้นตอนการเรียกเก็บเงินจากลูกค้า

ลูกหนี้การค้าของ TG ส่วนใหญ่เป็นสถาบันบริการก๊าซที่กระจายอยู่ทั่วไป โดยกลุ่มบริษัทฯ มีนโยบายในการให้ระยะเวลาสินเชื่อ 7 - 10 วันแก่สถาบันบริการ และ 30-60 วันแก่ลูกค้าประเภทอุตสาหกรรมและครัวเรือน สำหรับลูกหนี้การค้าของ RE ณ 31 ธันวาคม 2565 ส่วนใหญ่ประกอบด้วยลูกหนี้กลุ่มโรงงานอุตสาหกรรม และผู้ค้าน้ำมันเชื้อเพลิง ตามมาตรา 7 ซึ่งมีระยะเวลาการให้สินเชื่อ 30-60 วัน ส่วนลูกหนี้การค้าและลูกหนี้อื่นของ CAZ ณ 31 ธันวาคม 2565 ประกอบด้วยสินทรัพย์ที่เกิดจากสัญญา จำนวน 589.25 ล้านบาท ซึ่งลดลงเล็กน้อยจากปีก่อนที่มีจำนวน 617.00 ล้านบาท และลูกหนี้การค้าจากงานรับเหมาก่อสร้าง จำนวน 452.38 ล้านบาท เพิ่มขึ้นจากปีก่อนที่มีจำนวน 297.80 ล้านบาท เนื่องจากการเรียกเก็บเงินค่าบริการจากลูกค้าตามรายได้ที่เพิ่มขึ้นในระหว่างงวด แต่ยังไม่ถึงกำหนดชำระเงิน โดยมีระยะเวลาสินเชื่อ 30-45 วัน ซึ่งลูกหนี้ส่วนใหญ่ยังไม่ถึงกำหนดชำระ

นอกจากนี้ การซื้อบริษัทย่อยในเดือนธันวาคม 2565 ส่งผลให้กลุ่มบริษัทมีสินทรัพย์ที่เกิดจากสัญญาการให้บริการรักษาความปลอดภัย การทำความสะอาดและงานบริการธุรกิจอื่นๆ เพิ่มขึ้นจำนวน 30.81 ล้านบาท และลูกหนี้จากการให้บริการดังกล่าว จำนวน 36.53 ล้านบาท ซึ่งลูกค้ำร้อยละ 99 เป็นหน่วยงานราชการ รัฐวิสาหกิจโดยมีระยะเวลาสินเชื่อ 30-60 วัน

ทั้งนี้ ลูกหนี้การค้า วัตถุประสงค์ด้วยราคาขายของรายการ หักด้วยค่าเผื่อผลขาดทุนจากการด้อยค่า (ค่าเผื่อนี้สงสัยจะสูญ) ตามมาตรฐานการรายงานทางการเงินฉบับที่ 9 เรื่องเครื่องมือทางการเงิน โดยวิเคราะห์จากประวัติการชำระหนี้ และการคาดการณ์เกี่ยวกับการชำระหนี้ในอนาคตของลูกค้า

ที่ดิน อาคารและอุปกรณ์

	ปี 2565		ปี 2564		ปี 2563	
	ล้านบาท	%	ล้านบาท	%	ล้านบาท	%
TG	48.48	7.27	54.71	7.70	59.45	8.24
TT	0.26	0.04	33.14	4.66	36.15	5.01
RE	39.58	5.93	40.72	5.73	40.91	5.67
GG	20.33	3.05	24.38	3.43	27.45	3.81
CAZ	536.97	80.51	557.76	78.48	557.39	77.27
Guardian	21.34	3.20	-	-	-	-
รวมที่ดิน อาคาร และอุปกรณ์	666.96	100.00	710.71	100.00	721.35	100.00

ณ สิ้นปี 2563-2565 กลุ่มบริษัท มีที่ดิน อาคาร และอุปกรณ์ จำนวน 721.35 ล้านบาท 710.71 ล้านบาท และ 666.96 ล้านบาทตามลำดับ คิดเป็นสัดส่วนประมาณร้อยละ 21-30 ของสินทรัพย์รวมของกลุ่มบริษัทตลอดช่วงเวลา 3 ปีที่ผ่านมา

ในปี 2565 ที่ดิน อาคารและอุปกรณ์ลดลงจากปีก่อนจำนวน 43.75 ล้านบาท เนื่องจากการตัดจำหน่ายระหว่างปี และการจำหน่ายที่ดินและอาคารให้บุคคลที่เกี่ยวข้องกันรวมจำนวน 32.94 ล้านบาท ค่าเสื่อมราคาในระหว่างปีจำนวน 98.48 ล้านบาท ทั้งนี้กลุ่มบริษัทซื้อเครื่องมือและอุปกรณ์ เพื่อเพิ่มประสิทธิภาพการทำงานและรองรับปริมาณงานการให้บริการโดยเฉพาะการให้บริการรับเหมาก่อสร้างที่เพิ่มขึ้น จำนวน 66.20 ล้านบาท และมีที่ดิน อาคารและอุปกรณ์เพิ่มขึ้นจากการซื้อทรัพย์สินย่อยในเดือนธันวาคม เพิ่มขึ้นจำนวน 21.34 ล้านบาท

โดยที่ดิน อาคารและอุปกรณ์ที่ลดลงในปี 2564 จำนวน 10.64 ล้านบาทเกิดจากค่าเสื่อมราคาและตัดจำหน่ายสินทรัพย์จำนวน 96.02 ล้านบาท ในขณะที่ซื้อเครื่องมือและอุปกรณ์ระหว่างงวด จำนวน 85.38 ล้านบาท เพื่อเป็นการเพิ่มประสิทธิภาพการทำงานและเพื่อรองรับปริมาณงานให้บริการรับเหมาก่อสร้างที่เพิ่มขึ้น

โครงสร้างของเงินทุนบริษัท

ณ สิ้นปี 2563 - 2565 กลุ่มบริษัทมีโครงสร้างของแหล่งเงินทุน ตามรายละเอียดดังนี้

	ปี 2564		ปี 2563		ปี 2562	
	ล้านบาท	%	ล้านบาท	%	ล้านบาท	%
เจ้าหนี้การค้าและเจ้าหนี้อื่น	522.82	16.44	400.53	14.71	277.02	11.36
หนี้สินที่เกิดจากสัญญา	529.41	16.65	290.14	10.66	141.44	5.8
เงินกู้ยืมระยะสั้นจากสถาบันการเงิน	180.26	5.67	373.50	13.72	509.11	20.88
เงินกู้ยืมระยะยาวจากสถาบันการเงิน	102.93	3.24	126.30	4.64	122.94	5.04
หนี้สินอื่น	251.87	7.92	183.67	6.75	158.06	6.48
รวมหนี้สิน	1,587.29	49.92	1,374.14	50.48	1,208.57	49.57
รวมส่วนของผู้ถือหุ้น	1,592.07	50.08	1,348.18	49.52	1,229.64	50.43
หนี้สินส่วนของผู้ถือหุ้น	1.00		1.02		0.98	

กลุ่มบริษัทฯ มีโครงสร้างเงินทุนมาจากส่วนของผู้ถือหุ้นและการก่อหนี้ โดยมีสัดส่วนหนี้สินต่อส่วนของผู้ถือหุ้นอยู่ที่ระดับ 0.98 เท่า 1.02 เท่า และ 1.00 เท่า ณ สิ้นปี 2563 - 2565 ตามลำดับ โดยกลุ่มบริษัทมีกำไรสุทธิจากการดำเนินงานอย่างต่อเนื่อง ส่งผลให้ส่วนของผู้ถือหุ้นเพิ่มขึ้นจาก 1,229.64 ล้านบาทในปี 2563 เป็น 1,348.18 ล้านบาท และ 1,592.07 ล้านบาทในปี 2564 และปี 2565 ตามลำดับ

ณ วันที่ 31 ธันวาคม 2565 กลุ่มบริษัทมีหนี้สินรวม 1,587.29 ล้านบาท เพิ่มขึ้นจากปี 2564 และปี 2563 ที่มีหนี้สินรวม 1,374.14 ล้านบาท และจำนวน 1,208.57 ล้านบาท คิดเป็นการเพิ่มขึ้นร้อยละ 15.51 และร้อยละ 13.70 ตามลำดับ โดยหนี้สินหลักของกลุ่มบริษัทสามารถจำแนกได้เป็น 3 รายการ ได้แก่ เจ้าหนี้การค้าและเจ้าหนี้อื่น หนี้สินที่เกิดจากสัญญา และเงินกู้ยืมระยะจากสถาบันการเงิน การเปลี่ยนแปลงของหนี้สินในระหว่างปีเกิดจาก

- เจ้าหนี้การค้าและเจ้าหนี้อื่นเพิ่มขึ้น 122.29 ล้านบาทจากปี 2564 ส่วนใหญ่เกิดจากเจ้าหนี้ค่าสินค้า บริการ และค่าจ้างผู้รับเหมาก่อสร้างน้ำมันและแก๊สในระหว่างงวด รวมทั้งมีเจ้าหนี้ค่าหุ้นจากการเข้าซื้อบริษัทย่อยที่บริษัทยังจ่ายชำระไม่ครบถ้วน จำนวน 89.00 ล้านบาท
- หนี้สินที่เกิดจากสัญญา (เงินรับล่วงหน้าค่างานก่อสร้างและรายได้ค่าก่อสร้างรับล่วงหน้า) เพิ่มขึ้นจำนวน 239.27 ล้านบาท เนื่องจากการรับเงินรับล่วงหน้าของโครงการรับเหมาก่อสร้างน้ำมันและแก๊สที่ได้รับการว่าจ้างในระหว่างงวดเพิ่มขึ้น
- เงินกู้ยืมระยะสั้นลดลงจากปีก่อนจำนวน 193.27 ล้านบาท เนื่องจากกลุ่มบริษัทได้ชำระคืนในระหว่างงวด โดยในระหว่างปี 2565 และปี 2564 กลุ่มบริษัทได้รับเงินกู้ยืมเงินระยะสั้นรวมจำนวน 520.64 ล้านบาทและจำนวน 941.50 ล้านบาท เพื่อใช้เป็นเงินทุนหมุนเวียนในการดำเนินธุรกิจ และมีการชำระคืนเงินกู้ยืมระยะสั้นจำนวน 718.84 ล้านบาทและจำนวน 1,077.10 ล้านบาทในปี 2565 และปี 2564 ตามลำดับ

ส่วนของผู้ถือหุ้น ณ วันที่ 31 ธันวาคม 2565 กลุ่มบริษัทมีส่วนของผู้ถือหุ้นรวม 1,592.07 ล้านบาทโดยเป็นส่วนของบริษัทใหญ่ จำนวน 1,037.46 ล้านบาท เพิ่มขึ้นจากปี 2564 และปี 2563 ที่มีจำนวน 926.53 ล้านบาทและจำนวน 892.87 ล้านบาท เนื่องจากกำไรเบ็ดเสร็จรวมส่วนที่เป็นของบริษัทใหญ่ประจำปีจำนวน 130.93 ล้านบาทและจำนวน 63.66 ล้านบาท ในปี 2565 และปี 2564 ตามลำดับ นอกจากนี้ ในระหว่างปี 2565 และปี 2564 มีการจ่ายเงินปันผลของบริษัทจำนวน 20.00 ล้านบาทและจำนวน 30.00 ล้านบาท

แหล่งที่มาและแหล่งใช้ไปของเงินทุน

ในส่วนของความเหมาะสมของโครงสร้างของเงินทุน เมื่อพิจารณาประกอบกับแหล่งที่มาและแหล่งใช้ไปของเงินทุนพบว่า กลุ่มบริษัทมีการจัดหาสินทรัพย์ระยะยาวโดยใช้แหล่งเงินทุนระยะยาวทั้งจากการก่อหนี้ และส่วนของผู้ถือหุ้นเป็นหลัก และมีความเหมาะสม ดังจะเห็นได้จาก ณ สิ้นปี 2563-2565 กลุ่มบริษัทใช้การจัดหาเงินทุนจากส่วนของผู้ถือหุ้นและเงินกู้ยืมระยะยาว ซึ่งมีสัดส่วนรวมกันเท่ากับ ร้อยละ 55.47 ร้อยละ 54.16 และร้อยละ 53.31 ของสินทรัพย์รวม เพื่อใช้ในการลงทุนระยะยาว คือสินทรัพย์ไม่หมุนเวียน ซึ่งประกอบด้วยที่ดิน อาคาร อุปกรณ์เป็นหลักในสัดส่วนประมาณร้อยละ 21-30 ของสินทรัพย์รวมในแต่ละช่วงเวลา

สภาพคล่องและความเพียงพอของเงินทุนของบริษัท

จากโครงสร้างของเงินทุนประกอบกับการพิจารณาแหล่งที่มาและแหล่งใช้ไปของเงินทุนของกลุ่มตามที่ได้กล่าวมาแล้วข้างต้น จะเห็นได้ว่ากลุ่มบริษัทมีสภาพคล่องอยู่ในเกณฑ์ที่ดี มีใช้เงินลงทุนระยะยาวบางส่วนไปใช้ในการจัดหาสินทรัพย์หมุนเวียนระยะสั้น และเมื่อพิจารณารายละเอียดของสินทรัพย์หมุนเวียนนั้น พบว่าส่วนหนึ่งเป็นเงินสดหรือรายการเทียบเท่าเงินสดในสัดส่วนประมาณร้อยละ 6-20 ของสินทรัพย์รวม รวมทั้งลูกหนี้การค้าของกลุ่มบริษัทส่วนใหญ่เป็นลูกหนี้การค้าที่ยังไม่ครบกำหนดชำระ ส่งผลให้สภาพคล่องของกลุ่มบริษัทฯ อยู่ในเกณฑ์ที่ดี

ในส่วนของสภาพคล่องกระแสเงินสด ในปี 2563 - 2565 กลุ่มบริษัทมีกระแสเงินสดได้มาจากการดำเนินงานทั้งสิ้น 199.88 ล้านบาท 320.16 ล้านบาท และ 315.18 ล้านบาทและมีกระแสเงินสดใช้ไปจากกิจกรรมลงทุนเท่ากับ 61.55 ล้านบาท 64.64 ล้านบาท และ 220.67 ล้านบาท โดยในปี 2565 เป็นการใช้จ่ายซื้อเงินลงทุนในบริษัทย่อยและเงินให้กู้ยืมแก่กิจการที่เกี่ยวข้อง ส่วนใหญ่คือธุรกิจพัฒนาอสังหาริมทรัพย์และมอเตอร์ไซค์ไฟฟ้า

ในส่วนกิจกรรมการจัดหาเงินในปี 2565 นั้น กลุ่มบริษัทมีกระแสเงินสดจ่ายจากกิจกรรมจัดหาเงิน เท่ากับ 444.98 ล้านบาท ซึ่งเป็นการชำระคืนเงินกู้ยืมจากสถาบันการเงินทั้งสิ้น 238.21 ล้านบาท การชำระคืนเงินกู้ยืมระยะสั้นจากบุคคลอื่น และกิจการที่เกี่ยวข้องกัน จำนวน 117.85 ล้านบาท และการจ่ายเงินชำระหนี้สินตามสัญญาเช่า จำนวน 39.13 ล้านบาท รวมทั้งจ่ายเงินปันผลให้แก่ผู้ถือหุ้นทั้งสิ้น 49.79 ล้านบาท

อัตราส่วนทางการเงิน

อัตราส่วนทางการเงิน		งบการเงินรวม สิ้นสุดวันที่		
		31-ธ.ค.-65	31-ธ.ค.-64	31-ธ.ค.-63
LIQUIDITY RATIO				
อัตราส่วนสภาพคล่อง	(เท่า)	1.11	1.40	1.29
อัตราส่วนสภาพคล่องหมุนเร็ว	(เท่า)	0.51	0.77	0.70
อัตราส่วนสภาพคล่องกระแสเงินสด	(เท่า)	0.33	0.26	0.28
อัตราส่วนหมุนเวียนลูกหนี้การค้า	(เท่า)	6.03	8.20	10.79
ระยะเวลาเก็บหนี้เฉลี่ย	(วัน)	44.75	44.50	33.84
อัตราส่วนหมุนเวียนสินค้าคงเหลือ	(เท่า)	45.00	36.17	19.80
ระยะเวลาขายสินค้าเฉลี่ย	(วัน)	6.00	10.09	18.43
อัตราส่วนหมุนเวียนเจ้าหนี้	(เท่า)	7.36	7.01	8.32
ระยะเวลาชำระหนี้	(วัน)	36.70	52.09	43.89
Cash Cycle	(วัน)	14.05	2.50	8.38
PROFITABILITY RATIO				
อัตรากำไรขั้นต้น	(%)	11.18	13.02	8.90
อัตรากำไรจากการดำเนินงาน	(%)	9.08	7.95	3.91
อัตราส่วนเงินสดต่อการทำกำไร	(%)	8.24	11.73	6.49
อัตรากำไรสุทธิ	(%)	6.78	5.54	2.39
อัตราผลตอบแทนผู้ถือหุ้น	(%)	13.33	6.94	3.63
EFFICIENCY RATIO				
อัตราผลตอบแทนจากสินทรัพย์	(%)	11.60	8.47	4.96
อัตราผลตอบแทนจากสินทรัพย์ถาวร	(%)	52.36	34.67	22.80
อัตรากำไรหมุนของสินทรัพย์	(เท่า)	1.30	1.06	1.29
FINANCIAL POLICY RATIO				
อัตราส่วนหนี้สินต่อส่วนของผู้ถือหุ้น	(เท่า)	1.53	1.48	1.35
Interest bearing debt to EBITDA ratio	(เท่า)	1.96	1.90	3.43
อัตราส่วนความสามารถชำระภาระผูกพัน	(เท่า)	0.57	0.67	0.35
อัตรากำไรจ่ายเงินปันผล	(%)	25.47	43.17	49.22

การกำกับดูแลกิจการ

นโยบายการกำกับดูแล

คณะกรรมการบริษัทได้ตระหนักถึงความสำคัญของการกำกับดูแลกิจการที่ดี เนื่องจากเห็นว่ามีมีความสำคัญและจำเป็นต่อการดำเนินธุรกิจที่ทำให้บริษัทฯ มีระบบการบริหารงานที่มีประสิทธิภาพ และเป็นส่วนสำคัญในการส่งเสริมกิจการของบริษัท ให้มีการขยายตัวอย่างต่อเนื่องและมั่นคงต่อไป ซึ่งจะก่อให้เกิดความเชื่อมั่นแก่ผู้ถือหุ้น ผู้ลงทุน และผู้ที่เกี่ยวข้อง อีกทั้งยังก่อให้เกิดประโยชน์สูงสุดต่อบริษัทฯ ในระยะยาว บริษัทฯ จึงได้กำหนดนโยบายการกำกับดูแลกิจการที่ดี (Good Corporate Government) ของบริษัทฯ ซึ่งเป็นไปตามหลักการการกำกับดูแลกิจการที่ดีสำหรับบริษัทจดทะเบียนของตลาดหลักทรัพย์แห่งประเทศไทยโดยมีวัตถุประสงค์เพื่อใช้ในการกำกับดูแลกิจการของบริษัท และมีการทบทวนอย่างสม่ำเสมอ โดยได้ทบทวนนโยบายดังกล่าว และได้รับความเห็นชอบจากที่ประชุมคณะกรรมการบริษัทครั้งที่ 10/2565 เมื่อวันที่ 9 พฤศจิกายน 2565 และได้เผยแพร่นโยบายการกำกับดูแลกิจการที่ดีให้กรรมการและพนักงานทุกระดับเข้าใจและถือปฏิบัติตาม ซึ่งมีเนื้อหาครอบคลุมหลักสำคัญ ดังนี้

หมวดที่ 1 สิทธิของผู้ถือหุ้น

ผู้ถือหุ้นในฐานะเจ้าของบริษัทฯ มีสิทธิอันชอบธรรมในการเข้าร่วมประชุมเพื่อออกเสียงแสดงความคิดเห็นเกี่ยวกับทิศทางการดำเนินธุรกิจของบริษัท มีสิทธิการรับทราบผลการดำเนินงานของบริษัท สิทธิในการพิจารณาและอนุมัติงบการเงินของบริษัท สิทธิในการได้รับเงินปันผลจากผลการดำเนินงาน สิทธิในการเสนอเรื่องเพื่อบรรจุเป็นวาระการประชุมและเสนอชื่อบุคคลเพื่อพิจารณารับเลือกตั้งเป็นกรรมการบริษัท สิทธิในการพิจารณาและแต่งตั้งกรรมการบริษัทเป็นรายบุคคล สิทธิในการพิจารณาและอนุมัติค่าตอบแทนกรรมการบริษัท สิทธิในการแต่งตั้งผู้สอบบัญชีและอนุมัติค่าสอบบัญชี สิทธิในการพิจารณาและอนุมัติรายการที่เกี่ยวข้องกัน ตลอดจนมีสิทธิพื้นฐานอื่นๆ ของผู้ถือหุ้นที่เป็นไปตามกฎระเบียบ ข้อบังคับ และกฎหมายต่างๆ ที่เกี่ยวข้อง

บริษัทฯ ได้กำหนดให้มีจัดส่งหนังสือเชิญประชุมพร้อมทั้งเอกสารข้อมูลประกอบการประชุมในวาระต่างๆ รวมทั้งมีความเห็นของคณะกรรมการบริษัทในทุกวาระ โดยส่งให้ผู้ถือหุ้นล่วงหน้าก่อนวันประชุมไม่น้อยกว่า 7 วัน เว้นแต่กรณีที่ต้องบังคับ ประกาศ คำสั่ง หรือข้อกำหนดของตลาดหลักทรัพย์แห่งประเทศไทย สำนักงานคณะกรรมการกำกับหลักทรัพย์และตลาดหลักทรัพย์กำหนดไว้เป็นอย่างอื่น และเผยแพร่หนังสือเชิญประชุมพร้อมทั้งเอกสารข้อมูลประกอบการประชุม ทางเว็บไซต์ของบริษัทฯ (www.takunigroup.com) ล่วงหน้าก่อนวันประชุมผู้ถือหุ้นไม่น้อยกว่า 1 เดือน เพื่อให้ผู้ถือหุ้นมีเวลาศึกษาข้อมูลได้อย่างละเอียดและสามารถตัดสินใจได้อย่างเหมาะสม ตลอดจนจัดให้มีการบันทึกรายงานการประชุมที่ชัดเจนถูกต้องครบถ้วน เพื่อให้ผู้ถือหุ้นสามารถตรวจสอบได้ ซึ่งบริษัทฯ จะเผยแพร่รายงานการประชุมผ่านเว็บไซต์ของบริษัทฯ ภายหลังจากที่ส่งรายงานการประชุมให้ตลาดหลักทรัพย์แห่งประเทศไทยแล้ว

หมวดที่ 2 การปฏิบัติต่อผู้ถือหุ้นอย่างเท่าเทียมกัน

บริษัทฯ ตระหนักและให้ความสำคัญเป็นอย่างยิ่งกับสิทธิของผู้ถือหุ้น จึงให้ความสำคัญกับการปฏิบัติต่อผู้ถือหุ้นทุกรายอย่างเป็นธรรมและเท่าเทียมกัน ทั้งผู้ถือหุ้นที่เป็นผู้บริหารและผู้ถือหุ้นที่ไม่เป็นผู้บริหาร รวมทั้งผู้ถือหุ้นต่างชาติและผู้ถือหุ้นส่วนน้อย รวมถึงปกป้องและรักษาสิทธิขั้นพื้นฐานของผู้ถือหุ้น ดังนั้นผู้ถือหุ้นทุกรายมีสิทธิเท่าเทียมกันในการซื้อขายหรือโอนหุ้น การมีส่วนแบ่งในกำไรของบริษัทฯ อย่างเท่าเทียมกัน การได้รับข่าวสารข้อมูลของกิจการอย่างเพียงพอ ตลอดจนการเข้าร่วมประชุมเพื่อใช้สิทธิออกเสียงในที่ประชุมผู้ถือหุ้นเพื่อแต่งตั้งหรือถอดถอนกรรมการ การแต่งตั้งผู้สอบบัญชี และเรื่องที่มีผลกระทบต่อบริษัทฯ เช่น การจัดสรรเงินปันผล การกำหนดหรือแก้ไขข้อ บังคับและหนังสือบริคณห์สนธิ การลดทุนหรือเพิ่มทุน และการอนุมัติรายการพิเศษ เป็นต้น โดยบริษัทฯ แจ้งกฎเกณฑ์และวิธีการ

ในการเข้าร่วมประชุมผู้ถือหุ้นให้ผู้ถือหุ้นทราบ ในหนังสือเชิญประชุม และแจ้งขั้นตอนการออกเสียงลงมติให้ผู้ถือหุ้นทราบ ในที่ประชุมผู้ถือหุ้น

บริษัทฯ กำหนดให้ผู้ถือหุ้นมีสิทธิในการออกเสียงแสดงความเห็นอย่างเท่าเทียมกัน โดยผู้ถือหุ้น 1 หุ้น มีสิทธิออกเสียงลงคะแนนได้ 1 เสียง รวมทั้งเปิดโอกาสให้ผู้ถือหุ้นมีสิทธิในการเสนอเรื่องเพื่อบรรจุเป็นวาระการประชุม และเสนอข้อบุคคลเพื่อพิจารณาเลือกตั้งเป็นกรรมการบริษัท เพื่อบรรจุเป็นวาระการประชุมสามัญผู้ถือหุ้นประจำปีเป็นการล่วงหน้าไม่น้อยกว่า 1 เดือนก่อนวันประชุมสามัญผู้ถือหุ้นประจำปี ตลอดจนเปิดโอกาสให้ผู้ถือหุ้นส่งคำถามล่วงหน้าก่อนวันประชุมผ่านนักลงทุนสัมพันธ์

(โทรศัพท์ 092-252-1277 หรือ line ID: takuni2014 หรือที่ E-mail: secretary@takuni.com)

นอกจากนี้บริษัทฯ ได้อำนวยความสะดวก และสนับสนุนให้ผู้ถือหุ้นเข้าร่วมประชุมใช้สิทธิออกเสียงลงคะแนนในที่ประชุมผู้ถือหุ้น โดยให้ผู้ถือหุ้นสามารถลงทะเบียนเข้าร่วมประชุมได้ล่วงหน้าก่อนเวลาประชุมอย่างน้อย 1 ชั่วโมง และต่อเนืองจนกว่าการประชุมจะแล้วเสร็จ ในกรณีที่ผู้ถือหุ้นไม่สามารถมาประชุมด้วยตนเอง บริษัทฯ ได้อำนวยความสะดวก โดยการจัดส่งแบบฟอร์มหนังสือมอบฉันทะ แบบ ข. ซึ่งเป็นรูปแบบที่ผู้ถือหุ้นสามารถระบุความเห็นในการลงคะแนนเสียงได้ โดยผู้ถือหุ้นของบริษัทฯ สามารถดาวน์โหลดหนังสือมอบฉันทะ แบบ ก. , แบบ ข และ แบบ ค. ได้ที่เว็บไซต์ของบริษัทฯ และเสนอรายชื่อกรรมการอิสระของบริษัทฯ อย่างน้อย 1 คน ให้ผู้ถือหุ้นพิจารณาฉันทะให้เข้าร่วมประชุม

หมวดที่ 3 การคำนึงถึงบทบาทของผู้มีส่วนได้เสีย

บริษัทฯ ให้ความสำคัญในการดูแลและการปฏิบัติอย่างเท่าเทียมกันต่อผู้มีส่วนได้เสียต่างๆ ที่เกี่ยวข้องกับการดำเนินงานของบริษัทฯ เนื่องจากแรงสนับสนุนจากผู้มีส่วนได้เสียกลุ่มต่างๆ มีส่วนช่วยเพิ่มขีดความสามารถในการแข่งขัน และสร้างกำไรให้กับบริษัท ถือเป็นความสำเร็จให้กับบริษัทในระยะยาว บริษัทฯ จึงปฏิบัติตามข้อกำหนดกฎหมายและกฎระเบียบต่างๆ รวมถึงสัญญาและข้อตกลงต่างๆ ที่ทำขึ้นระหว่างกัน รวมทั้งมีการเปิดเผยข้อมูลอย่างเพียงพอเพื่อให้ผู้มีส่วนได้เสียมีส่วนร่วมได้อย่างมีประสิทธิภาพ และไม่ดำเนินการใดๆ อันจะเป็นการริดรอนสิทธิ หรือส่งผลกระทบต่อในด้านลบกับกลุ่มผู้มีส่วนได้เสียต่างๆ ดังรายละเอียดต่อไปนี้

ผู้ถือหุ้น : บริษัทฯ มุ่งมั่นที่จะดำเนินธุรกิจให้มีผลตอบแทนที่คุ้มค่าและสร้างความพึงพอใจสูงสุดแก่ผู้ถือหุ้น โดยคำนึงถึงการเติบโตของมูลค่าบริษัทในระยะยาว ด้วยผลตอบแทนที่ดีและต่อเนื่อง รวมทั้งการดำเนินการเปิดเผยข้อมูลอย่างโปร่งใสและเชื่อถือได้

พนักงาน : บริษัทฯ ตระหนักถึงความสำคัญของพนักงานในฐานะผู้สนับสนุนให้แผนงานต่างๆ ของบริษัทสามารถบรรลุเป้าหมายทางธุรกิจที่กำหนดไว้ บริษัทฯ จึงปฏิบัติต่อพนักงานด้วยความเป็นธรรมและเท่าเทียมกัน พร้อมทั้งพัฒนา ส่งเสริมการจัดให้มีสภาพแวดล้อมในการทำงานที่ปลอดภัยต่อชีวิตและทรัพย์สิน และมีอาชีวอนามัยที่ดี โดยจัดทำระเบียบขั้นตอนการปฏิบัติงานที่ชัดเจน รัดกุม และเลือกใช้อุปกรณ์ในการปฏิบัติงานที่ได้มาตรฐานความปลอดภัย รวมทั้งการวิเคราะห์ความเสี่ยงด้านความปลอดภัยที่อาจเกิดขึ้นและหามาตรการควบคุมและป้องกัน พร้อมกับสื่อสารกับพนักงานให้เข้าใจและปฏิบัติไปในทิศทางเดียวกัน ตลอดจนสร้างบรรยากาศการทำงานที่ดี ส่งเสริมการทำงานเป็นทีม เพื่อสร้างความมั่นใจและเป็นขวัญกำลังใจให้แก่พนักงานในการปฏิบัติงานกับบริษัทฯ ด้วยความมุ่งมั่นในอาชีพ

ผู้บริหาร : บริษัทฯ ตระหนักถึงความสำคัญของผู้บริหาร ในฐานะผู้ที่มีบทบาทสำคัญในการกำหนดกลยุทธ์ และแผนปฏิบัติงานต่างๆ รวมทั้งควบคุมการดำเนินธุรกิจของบริษัทฯ ให้เป็นไปตามกรอบทิศทาง และเป้าหมายทางธุรกิจที่กำหนดไว้โดยคณะกรรมการบริษัท บริษัทฯ จึงเสนอคำตอบแทนผู้บริหารที่มีความเหมาะสม เป็นธรรม เพื่อเป็นการตอบแทนและเป็นแรงจูงใจให้

	<p>ผู้บริหารมีความตั้งใจและทุ่มเทให้การบริหารงานบริษัทจนสามารถบรรลุเป้าหมายทางธุรกิจที่กำหนดไว้ได้</p>
<p><u>หุ้นส่วนทางธุรกิจ :</u></p>	<p>บริษัทฯ ตระหนักเป็นอย่างดีถึงความสำคัญของหุ้นส่วนทางธุรกิจของบริษัทในการที่ช่วยสนับสนุนและผลักดันให้การดำเนินธุรกิจของบริษัท สามารถเจริญเติบโตและบรรลุเป้าหมายทางธุรกิจที่กำหนดไว้ได้ บริษัทฯ จึงปฏิบัติต่อหุ้นส่วนทางธุรกิจ โดยคำนึงถึงผลประโยชน์ที่เป็นธรรมของทั้งสองฝ่าย และปฏิบัติตามเงื่อนไขข้อตกลงทางการค้าที่ตกลงร่วมกันอย่างเคร่งครัด</p>
<p><u>ลูกค้า :</u></p>	<p>บริษัทฯ ให้ความสำคัญกับลูกค้าเป็นอันดับแรกโดยสร้างสัมพันธภาพที่ดีกับลูกค้าอย่างต่อเนื่องและสม่ำเสมอและมุ่งเน้นที่จะปฏิบัติตามสัญญา ข้อตกลง หรือเงื่อนไขต่างๆ ที่มีต่อลูกค้าอย่างโปร่งใสเท่าเทียมและเป็นธรรม ตลอดจนสร้างความพึงพอใจและความมั่นใจแก่ลูกค้าในการได้รับสินค้าและบริการที่มีคุณภาพภายใต้ความปลอดภัยและเทคโนโลยีที่เหมาะสม และให้ความสำคัญในการรักษาข้อมูลที่เป็นความลับของลูกค้า</p>
<p><u>คู่ค้า :</u></p>	<p>บริษัทฯ ปฏิบัติต่อคู่ค้าด้วยความเป็นธรรม ตามเงื่อนไขทางการค้าที่ตกลงร่วมกันอย่างเคร่งครัดทั้งจะไม่เรียกร้อง ไม่รับ ไม่จ่ายผลประโยชน์ใดๆ ทางการค้ากับคู่ค้าโดยไม่สุจริต บริษัทฯ พึงปฏิบัติตามข้อสัญญาระหว่างบริษัทกับเจ้าหนี้ ด้วยการชำระหนี้ตรงเวลา สร้างความเชื่อใจและมีความจริงใจที่ดีต่อกัน</p>
<p><u>เจ้าหนี้ :</u></p>	
<p><u>คู่แข่ง :</u></p>	<p>บริษัทฯ ดำเนินธุรกิจโดยยึดถือกรอบการแข่งขันทางการค้าที่เป็นธรรม โดยมุ่งเน้นการพัฒนาศักยภาพการแข่งขันทางการค้าด้วยการพัฒนาศักยภาพและคุณภาพของการให้บริการไม่แสวงหาข้อมูลที่เป็นความลับของคู่แข่งทางการค้าด้วยวิธีการที่ไม่สุจริตหรือไม่เหมาะสม และไม่มียุทธศาสตร์ที่จะทำลายคู่แข่งด้วยการพูดพาดพิงกล่าวร้ายหรือดำเนินการใดๆ ที่ไม่สุจริตที่เป็นการทำลายคู่แข่งของบริษัท</p>
<p><u>สิ่งแวดล้อม :</u></p>	<p>บริษัทฯ ได้ให้ความสำคัญด้านสิ่งแวดล้อม โดยไม่กระทำการใดๆ ที่ส่งผลเสียหายต่อทรัพยากรธรรมชาติและสภาพแวดล้อมเกินกว่าที่กฎหมายกำหนดส่งเสริมการใช้และการอนุรักษ์ทรัพยากรอย่างมีประสิทธิภาพเพื่อประโยชน์ต่อส่วนรวมปฏิบัติและให้ความร่วมมือหรือควบคุมให้มีการปฏิบัติอย่างเคร่งครัดตามเจตนารมณ์ของกฎหมายและกฎระเบียบที่ออกโดยหน่วยงานที่กำกับดูแล</p>
<p><u>ชุมชน/สังคม :</u></p>	<p>บริษัทฯ คำนึงถึงการสนับสนุนกิจกรรมทางสังคมเพื่อสร้างคุณภาพชีวิตที่ดีแก่คนในสังคมและชุมชนรวมถึงส่งเสริมและปลูกฝังจิตสำนึกความรับผิดชอบต่อสังคมในหมู่พนักงานทุกระดับและให้ความสนับสนุนกิจกรรมของชุมชนและสังคม โดยมุ่งเน้นให้เกิดการพัฒนาสังคม ชุมชน สิ่งแวดล้อม</p>
<p><u>หน่วยงานภาครัฐและหน่วยงานกำกับดูแลอื่นๆ ที่เกี่ยวข้อง :</u></p>	<p>บริษัทฯ ตระหนักเป็นอย่างดีถึงบทบาท หน้าที่และความรับผิดชอบของหน่วยงานภาครัฐและหน่วยงานกำกับดูแลที่มีต่อการดำเนินงานของบริษัท บริษัทฯ จึงมีความตั้งใจและให้ความร่วมมือในการปฏิบัติตามกฎ ระเบียบ ข้อบังคับ รวมทั้งกฎหมายต่างๆ ที่เกี่ยวข้องกับการดำเนินงานของบริษัท ทั้งนี้เพื่อเป็นการแบ่งเบาภาระของหน่วยงานเหล่านั้น นอกจากนี้บริษัทฯ ยังมอบหมายให้เลขานุการบริษัทรับผิดชอบด้านการสอบทานการปฏิบัติตามกฎ ระเบียบ ข้อบังคับ รวมทั้งกฎหมายต่างๆ ที่เกี่ยวข้องกับการดำเนินงานของบริษัทฯ และกลุ่มบริษัท และผู้ตรวจสอบภายในสอบทานการปฏิบัติงานให้เป็นไปตามคู่มือการปฏิบัติงานและเป็นไปตามมาตรฐานต่างๆ ที่เกี่ยวข้องและรายงานผลการสอบทานต่อคณะกรรมการตรวจสอบเป็นประจำทุกปี</p>

กรณีที่มีผู้มีส่วนได้เสียมีข้อร้องเรียน ข้อเสนอแนะ หรือข้อสงสัยใดๆ เกี่ยวกับการกระทำผิดกฎหมาย หรือ จรรยาบรรณ รายงานทางการเงินที่ไม่ถูกต้อง หรือระบบควบคุมภายในที่บกพร่อง สามารถแจ้งหรือสอบถามได้โดยตรง ถึงคณะกรรมการตรวจสอบของบริษัทฯ โดยติดต่อผ่านเลขานุการคณะกรรมการตรวจสอบ (auditcom@takuni.com) โดย บริษัทฯจะดำเนินการสอบสวนตามขั้นตอนการรับเรื่องร้องเรียนที่กำหนดไว้และถือปฏิบัติเป็นเรื่องลับ และรายงานผลการ สอบสวนให้คณะกรรมการบริษัททราบ

หมวดที่ 4 การเปิดเผยข้อมูลและความโปร่งใส

บริษัทฯให้ความสำคัญต่อการเปิดเผยข้อมูลสำคัญที่มีผลต่อการตัดสินใจของผู้ลงทุน และผู้มีส่วนได้เสียกับ บริษัท ทั้งข้อมูลทางการเงิน และข้อมูลที่มีใช้ข้อมูลทางการเงินอย่างถูกต้อง ครบถ้วน น่าเชื่อถือ ทั่วถึง ทันเวลา โปร่งใส และเป็นไปตามเกณฑ์ที่ตลาดหลักทรัพย์แห่งประเทศไทย และสำนักงานคณะกรรมการกำกับหลักทรัพย์และตลาด หลักทรัพย์ กำหนด ผ่านช่องทางของตลาดหลักทรัพย์แห่งประเทศไทย สื่อสิ่งพิมพ์ต่าง ๆ แบบแสดงรายการข้อมูล ประจำปี รวมถึงผ่านทางเว็บไซต์ของบริษัทฯ โดยกำหนดให้มีทั้งภาษาไทยและภาษาอังกฤษ

คณะกรรมการบริษัทเป็นผู้รับผิดชอบในการจัดทำรายงานทางการเงิน และข้อมูลทางการเงินซึ่งจัดทำขึ้นตาม มาตรฐานการบัญชีที่รับรองทั่วไปในประเทศไทย และผ่านการตรวจสอบจากผู้สอบบัญชีอิสระ โดยเลือกใช้นโยบายบัญชีที่ เหมาะสม และถือปฏิบัติอย่างสม่ำเสมอ โดยใช้ดุลยพินิจในการจัดทําอย่างระมัดระวัง อีกทั้งมีการเปิดเผยข้อมูลสำคัญ อย่างเพียงพอในหมายเหตุประกอบงบการเงิน ทั้งนี้ คณะกรรมการบริษัทได้แต่งตั้งคณะกรรมการตรวจสอบเป็นผู้ดูแล รับผิดชอบเกี่ยวกับคุณภาพของรายงานทางการเงินและระบบควบคุมภายใน โดยให้ความเห็นเกี่ยวกับเรื่องดังกล่าวใน รายงานของคณะกรรมการตรวจสอบซึ่งแสดงไว้ในรายงานประจำปี รวมทั้งจัดให้มีรายงานความรับผิดชอบของ คณะกรรมการต่อรายงานทางการเงินแสดงควบคู่กับรายงานของผู้สอบบัญชีในรายงานประจำปี

นอกจากนี้บริษัทฯ ได้เปิดเผยคำตอบแทนกรรมการเป็นรายบุคคล ผู้บริหาร การทำหน้าที่ในรอบปีที่ผ่านมา จำนวนครั้งที่เข้าร่วมประชุมรวมถึงข้อมูลอื่นๆ เช่น รายละเอียดเกี่ยวกับกรรมการ ผู้บริหารประวัติการเข้าอบรม ตลอดจน การเปิดเผยข้อมูลการถือครองหลักทรัพย์ของกรรมการและผู้บริหารภายใน 3 วันทำการนับจากวันที่มีการซื้อ ขาย โอน หรือรับโอนหลักทรัพย์ โดยเลขานุการคณะกรรมการบริษัท

การกำกับดูแลเรื่องการใช้ข้อมูลภายใน

บริษัทฯมีนโยบายและวิธีการดูแลกรรมการและผู้บริหารในการนำข้อมูลภายในของบริษัท ซึ่งยังไม่เปิดเผยต่อ สาธารณชนไปใช้เพื่อแสวงหาประโยชน์ส่วนตน รวมทั้งการซื้อขายหลักทรัพย์ ดังนี้

- กรรมการ ผู้บริหาร พนักงาน และลูกจ้างของบริษัท จะต้องรักษาความลับ และ/หรือข้อมูลภายในและ จะต้องไม่นำความลับ และ/หรือข้อมูลภายในของบริษัทไปเปิดเผย หรือแสวงหาประโยชน์แก่ตนเองหรือเพื่อประโยชน์แก่ บุคคลอื่นใดไม่ว่าโดยทางตรงหรือทางอ้อม และไม่ว่าจะได้รับผลประโยชน์ตอบแทนหรือไม่ก็ตาม เว้นแต่ข้อมูลนั้นบริษัทฯ ได้เปิดเผยต่อสาธารณชนแล้ว

- กรรมการ ผู้บริหาร พนักงาน และลูกจ้างของบริษัทฯ ทราบว่า กรรมการ ผู้บริหาร พนักงาน และลูกจ้างของ บริษัทฯที่ได้รับทราบข้อมูลทางการเงิน และ/หรือข้อมูลภายในที่เป็นสาระสำคัญ ที่มีผลต่อการเปลี่ยนแปลงราคาหลักทรัพย์ จะต้องหลีกเลี่ยงการซื้อขายหลักทรัพย์ของบริษัทฯ ในช่วง 1 เดือน ก่อนที่งบการเงินหรือข้อมูลภายในนั้นจะเปิดเผยต่อ สาธารณชน และห้ามมิให้เปิดเผยข้อมูลที่เป็นสาระสำคัญนั้นต่อบุคคลอื่น ทั้งนี้ ให้รวมถึงคู่สมรสและบุตรที่ยังไม่บรรลุนิติ ภาวะของกรรมการ ผู้บริหาร พนักงาน และลูกจ้างของบริษัทฯด้วย โดยผู้ใดฝ่าฝืนถือว่าได้กระทำความผิดระเบียบของบริษัทฯ อย่างร้ายแรงและมีการกำหนดโทษโดยการตักเตือนเป็นลายลักษณ์อักษรและหากยังคงปฏิบัติจะทำการไล่ออกโดยไม่จ่าย ค่าชดเชย

นอกจากนี้ บริษัทฯ จะจัดการอบรมให้ความรู้แก่กรรมการและผู้บริหาร เกี่ยวกับหน้าที่ที่ต้องรายงานการถือครองทรัพย์สินของตน คู่สมรส และบุตรที่ยังไม่บรรลุนิติภาวะ ต่อสำนักงาน ก.ล.ต. ตาม มาตรา 59 และบทกำหนดโทษตามมาตรา 275 แห่งพระราชบัญญัติหลักทรัพย์และตลาดหลักทรัพย์และตลาดหลักทรัพย์ พ.ศ. 2535 โดยกรรมการและผู้บริหารมีหน้าที่ต้องรายงานการมาถือครอง และการเปลี่ยนแปลงการถือครองหลักทรัพย์ต่อสำนักงาน ก.ล.ต. ตามมาตรา 59 แห่งพระราชบัญญัติหลักทรัพย์ และตลาดหลักทรัพย์ พ.ศ. 2535 ภายใน 3 วันทำการถัดจากวันที่ทำรายการ และจัดส่งสำเนารายงานนี้ให้แก่บริษัทในวันเดียวกับวันที่ส่งรายงานต่อสำนักงาน ก.ล.ต.

หมวดที่ 5 ความรับผิดชอบของคณะกรรมการ

นโยบายการกำกับดูแลกิจการ

คณะกรรมการบริษัทได้กำหนดนโยบายเกี่ยวกับการกำกับดูแลกิจการเป็นลายลักษณ์อักษร โดยครอบคลุมในด้านการปฏิบัติต่อผู้ถือหุ้นและผู้มีส่วนได้ส่วนเสีย อย่างเท่าเทียมกันและเป็นธรรมต่อทุกฝ่าย การสร้างมูลค่าเพิ่มแก่กิจการในระยะยาว บริหารงานด้วยความรอบคอบและระมัดระวังรับผิดชอบต่อการปฏิบัติหน้าที่ด้วยความสามารถและประสิทธิภาพที่เพียงพอเพื่อให้เกิดประโยชน์สูงสุดต่อผู้ถือหุ้น การดำเนินธุรกิจเป็นไปด้วยความโปร่งใสมีคุณธรรมสามารถตรวจสอบได้เปิดเผยข้อมูลอย่างเพียงพอแก่ผู้ที่เกี่ยวข้องทุกฝ่าย และดำเนินธุรกิจด้วยความระมัดระวัง โดยเฉพาะอย่างยิ่งในด้านความเสี่ยง โดยให้มีการประเมิน วางกลยุทธ์ แก้ไข และติดตามการบริหารความเสี่ยงอย่างเหมาะสมและสม่ำเสมอ

ทั้งนี้ คณะกรรมการได้มีการทบทวนนโยบายกำกับดูแลกิจการอย่างสม่ำเสมอ โดยจัดทำหลักกำกับดูแลกิจการที่ดี ได้รับการอนุมัติโดยที่ประชุมคณะกรรมการบริษัท ครั้งที่ 10/2565 เมื่อวันที่ 9 พฤศจิกายน 2565 พร้อมเผยแพร่แนวนโยบายการกำกับดูแลกิจการที่ดีให้กรรมการและพนักงานทุกระดับเข้าใจและถือปฏิบัติตาม

สำหรับการกำหนดแนวทางในการดำเนินงานนั้น บริษัทฯ ให้ความสำคัญเรื่องการควบคุมภายในและการตรวจสอบภายใน โดยคณะกรรมการบริษัทจะมีการประเมินความเพียงพอการควบคุมภายในร่วมกันเป็นประจำทุกปี รวมทั้งส่งเสริมและสนับสนุนให้กรรมการทุกท่านและฝ่ายบริหาร เข้ารับการอบรมกับสมาคมส่งเสริมสถาบันกรรมการบริษัทไทย (Thai Institute of Directors Association : IOD) และสถาบันอื่น ๆ ในหลักสูตรที่เกี่ยวข้องอย่างต่อเนื่อง เพื่อเป็นการเพิ่มพูนความรู้ด้านต่าง ๆ เกี่ยวกับบทบาทหน้าที่ของกรรมการและฝ่ายบริหาร

การต่อต้านการทุจริตคอร์รัปชัน

บริษัทฯ ได้ตระหนักและให้ความสำคัญต่อการต่อต้านด้านทุจริตคอร์รัปชันทั้งภายในและภายนอกองค์กร บริษัทฯ ยึดมั่นต่อการประกอบธุรกิจด้วยความโปร่งใส และไม่ยอมรับการคอร์รัปชันทุกรูปแบบทั้งทางตรงและทางอ้อม สามารถตรวจสอบได้ทุกระบวนการและทุกขั้นตอนการทำงาน รวมถึงได้มีการกำหนดนโยบายและมาตรการด้านการป้องกันการกระทำความผิด บริษัทฯ มีการสื่อสารถ่ายทอดไปยังพนักงานทุกระดับ และกำหนดไว้ในจรรยาบรรณขององค์กรให้พนักงานทุกคนมีความตระหนักต่อการกระทำที่เป็นการทุจริตคอร์รัปชัน ด้วยเล็งเห็นว่า การทุจริตและคอร์รัปชันเป็นบ่อนทำลายธุรกิจ สังคม และประเทศชาติ ดังนั้นการดำเนินการด้านการต่อต้านการทุจริตคอร์รัปชันต้องเกิดจากหน่วยงานทุกภาคทุกส่วนร่วมเป็นพลังผลักดันในการปลูกฝังและสร้างเสริมสังคมไทยให้ปราศจากการกระทำความผิด

ทั้งนี้ บริษัทฯ ได้ทบทวนนโยบายในการต่อต้านการทุจริตคอร์รัปชันอย่างสม่ำเสมอ โดยได้รับอนุมัติจากที่ประชุมคณะกรรมการบริษัท ครั้งที่ 1/2566 เมื่อวันที่ 3 กุมภาพันธ์ 2566 บริษัทฯ ได้ประกาศเจตนารมณ์และเข้าร่วมโครงการแนวร่วมปฏิบัติ (Collective Action Coalition : CAC) ของภาคเอกชนไทยในการต่อต้านการทุจริตเมื่อวันที่ 7 สิงหาคม 2558 และบริษัทฯ ได้รับการรับรองให้เป็นสมาชิกแนวร่วมต่อต้านคอร์รัปชันของภาคเอกชนไทยในวันที่ 7 กุมภาพันธ์ 2563 โดยการรับรองดังกล่าวมีอายุ 3 ปี และดำเนินการต่ออายุสมาชิกแนวร่วมต่อต้านคอร์รัปชันของภาคเอกชนไทยครั้งที่ 1 ในวันที่ 7 กุมภาพันธ์ 2566

ความขัดแย้งทางผลประโยชน์

คณะกรรมการบริษัทและคณะผู้บริหารมีความตั้งใจที่จะพิจารณาดำเนินการในด้านต่าง ๆ โดยได้พิจารณาเกี่ยวกับการจัดปัญหาความขัดแย้งของผลประโยชน์อย่างรอบคอบ ด้วยความซื่อสัตย์สุจริต มีเหตุมีผลและเป็นอิสระภายใต้กรอบจรรยาบรรณที่ดี เพื่อผลประโยชน์ของบริษัทโดยรวมเป็นสำคัญ ดังนั้น เพื่อให้เกิดความโปร่งใสและป้องกันการแสวงหาผลประโยชน์ส่วนตน บริษัทฯ กำหนดให้กรรมการ ผู้บริหาร และผู้ที่เกี่ยวข้องเปิดเผยข้อมูลส่วนได้เสียให้คณะกรรมการทราบ โดยติดต่อแจ้งที่เลขานุการบริษัท และมีหน้าที่รายงานการถือครองหลักทรัพย์ของบริษัทฯ ให้คณะกรรมการบริษัททราบ ตามข้อกำหนดของสำนักงานคณะกรรมการกำกับหลักทรัพย์และตลาดหลักทรัพย์ อีกทั้งในการประชุมคณะผู้บริหารและคณะกรรมการบริษัทกำหนดให้บุคคลที่มีส่วนได้ส่วนเสียในการเข้าทำรายการใด ๆ หรืออาจมีความขัดแย้งทางผลประโยชน์กับบริษัทขงดให้ความเห็นและงดออกเสียงลงมติ รวมถึงไม่มีอำนาจอนุมัติในธุรกรรมนั้นๆ

โดยการเข้าทำรายการที่เกี่ยวข้องกันของบริษัท จะคำนึงผลประโยชน์สูงสุดของบริษัทและผู้ถือหุ้นเป็นสำคัญ และเป็นไปตามเงื่อนไขราคาและการแข่งขันทางการค้าโดยทั่วไป โดยราคาและเงื่อนไขการค้าต่างๆ เสมือนทำรายการกับบุคคลภายนอก (Arms-Length Basis) รายการที่เกี่ยวข้องกันของบริษัทจะต้องผ่านการพิจารณาจากคณะกรรมการตรวจสอบซึ่งประกอบด้วยกรรมการอิสระทั้งหมด ซึ่งคณะกรรมการตรวจสอบได้เสนอคณะกรรมการบริษัทเพื่อรับทราบรายการที่เกี่ยวข้องกัน และรายการที่มีความขัดแย้งทางผลประโยชน์ซึ่งได้มีการพิจารณาความเหมาะสมอย่างรอบคอบ และได้ปฏิบัติตามหลักเกณฑ์ที่ตลาดหลักทรัพย์แห่งประเทศไทยกำหนดในรายงาน และเปิดเผยข้อมูลดังกล่าวทุกไตรมาส

จรรยาบรรณธุรกิจ

บริษัทฯ ได้กำหนดหลักปฏิบัติเกี่ยวกับจรรยาบรรณของคณะกรรมการ ฝ่ายบริหาร และพนักงาน เพื่อให้ผู้ที่เกี่ยวข้อง ยึดถือเป็นแนวทางในการปฏิบัติหน้าที่ตามภารกิจของบริษัทฯ ด้วยความซื่อสัตย์ สุจริต และเที่ยงธรรม ทั้งการปฏิบัติต่อผู้มีส่วนได้เสียทุกกลุ่ม แบ่งเป็น ส่วนของจรรยาบรรณต่อผู้มีส่วนได้เสีย จรรยาบรรณว่าด้วยความขัดแย้งทางผลประโยชน์ จรรยาบรรณว่าการซื้อขายหลักทรัพย์ของบริษัท การใช้ข้อมูลภายใน และการรักษาความลับ จรรยาบรรณว่าด้วยระบบการควบคุมภายใน และรายงานทางการเงิน จรรยาบรรณการรักษาความปลอดภัยเทคโนโลยีสารสนเทศ จรรยาบรรณการต่อต้านการทุจริตและคอร์รัปชัน จรรยาบรรณการให้หรือรับของขวัญ ทรัพย์สิน หรือประโยชน์อื่นใด จรรยาบรรณการติดต่อ หรือทำธุรกรรมกับหน่วยงานรัฐ จรรยาบรรณกรรมการบริษัท ผู้บริหาร และพนักงาน พร้อมทั้งมีการติดตามดูแลให้มีการปฏิบัติตาม และการทบทวน และมีช่องทางการร้องเรียนหากพบเห็นการกระทำที่ผิดจรรยาบรรณธุรกิจ หรือการกระทำที่ทุจริต

ทั้งนี้ บริษัทฯ ได้ทบทวนจรรยาบรรณธุรกิจอย่างสม่ำเสมอ ซึ่งได้รับอนุมัติจากที่ประชุมคณะกรรมการบริษัทครั้งที่ 10/2565 เมื่อวันที่ 9 พฤศจิกายน 2565 พร้อมมีการประกาศและแจ้งให้พนักงานและผู้บริหารทุกคนรับทราบและยึดปฏิบัติตามแนวทางดังกล่าวอย่างเคร่งครัด

โครงสร้างการกำกับดูแลกิจการและข้อมูลสำคัญเกี่ยวกับ คณะกรรมการ คณะกรรมการชด้อย ผู้บริหาร พนักงาน และ อื่น ๆ

โครงสร้างการจัดการ

บริษัทฯ ได้รับการอนุมัติจากคณะกรรมการบริษัท ครั้งที่ 6/2563 วันที่ 9 พฤศจิกายน 2563 มีโครงสร้างการจัดการดังนี้

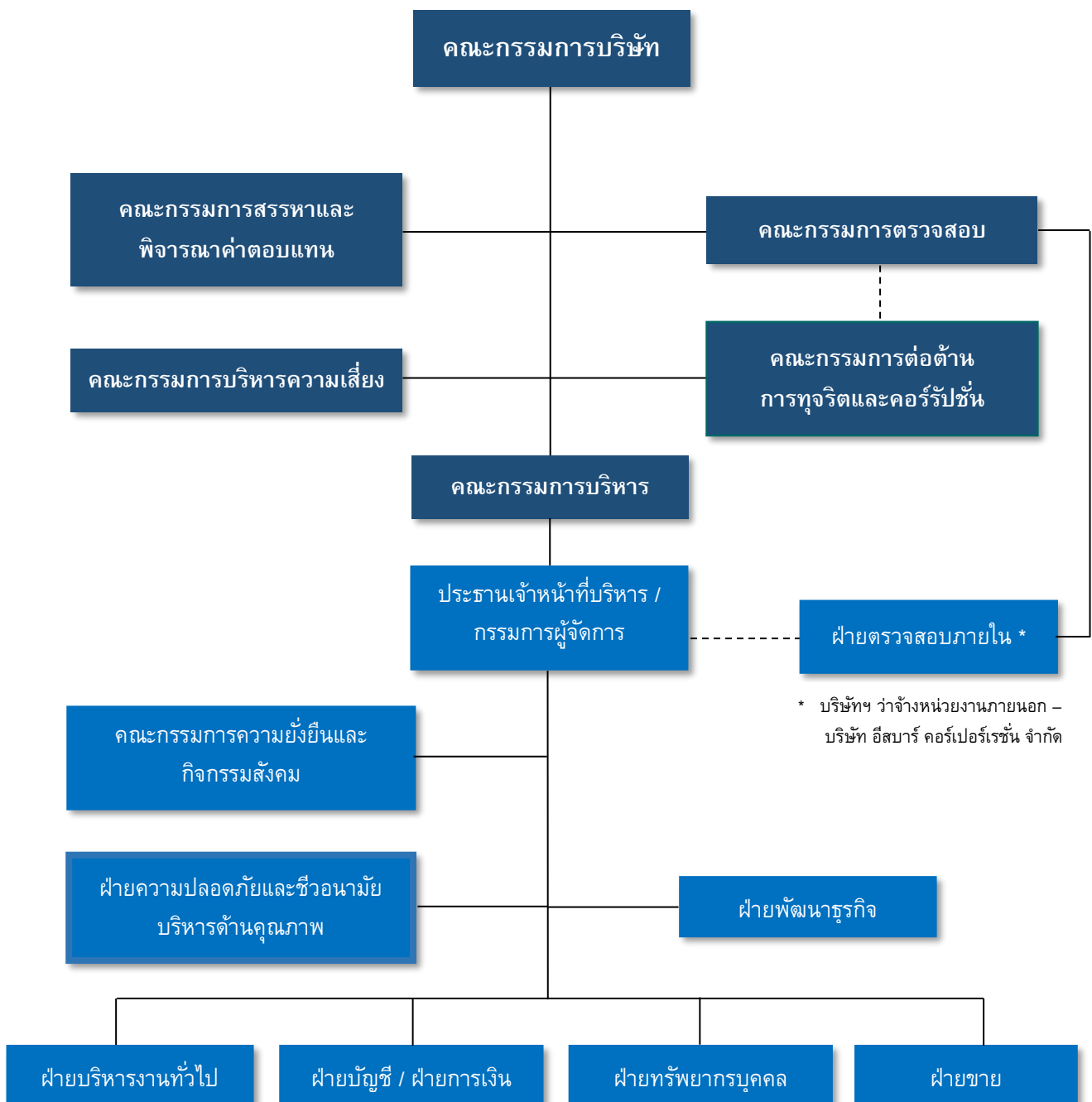

คณะกรรมการ

โครงสร้างองค์กรของบริษัท ประกอบด้วย คณะกรรมการบริษัทและผู้บริหาร โดยคณะกรรมการบริษัทมี คณะกรรมการชุดย่อย 6 ชุด ได้แก่ คณะกรรมการตรวจสอบ คณะกรรมการสรรหาและพิจารณาค่าตอบแทน คณะกรรมการบริหาร คณะกรรมการบริหารความเสี่ยง คณะกรรมการต่อต้านการทุจริตและคอร์รัปชัน และ คณะกรรมการความยั่งยืนและกิจกรรมสังคม

คณะกรรมการบริษัท

ณ วันที่ 3 กุมภาพันธ์ 2566 คณะกรรมการบริษัทประกอบด้วยกรรมการจำนวน 7 ท่าน

- กรรมการอิสระ 4 ท่าน (ร้อยละ 57.14 ของกรรมการทั้งคณะ)
- กรรมการ (ที่เป็นผู้บริหาร) 3 ท่าน (ร้อยละ 42.86 ของกรรมการทั้งคณะ)

ชื่อ - สกุล	ประเภทกรรมการ	วันที่ได้รับตำแหน่ง	ประวัติการอบรมเกี่ยวกับบทบาทหน้าที่และทักษะของการเป็นกรรมการ ^{8/}
1 นายชาติชาย พยุหนาวีชัย ^{1/}	ประธานกรรมการ / ประธานกรรมการบริหาร	ครั้งที่ 1 15/12/2565	DCP
2 นายแพทย์ธีรชัย ฉันทโรจน์ศิริ ^{2/}	กรรมการอิสระ/ ประธานกรรมการตรวจสอบ/ ประธานกรรมการสรรหาและพิจารณาค่าตอบแทน	ครั้งที่ 1 15/12/2565	DAP
3 นายสมศักดิ์ ประถมศรีเมฆ ^{3/}	กรรมการอิสระ/ กรรมการตรวจสอบ/ ประธานกรรมการบริหาร ความเสี่ยง	ครั้งที่ 1 15/12/2565	DAP
4 นางสาวอารยา พุฒิพงศ์ธรัตน์ ^{4/}	กรรมการอิสระ/ กรรมการตรวจสอบ/ กรรมการสรรหาและพิจารณาค่าตอบแทน /ประธานกรรมการต่อต้าน ทุจริตและคอร์รัปชัน	ครั้งที่ 1 15/12/2565	DAP/ DCP/ AACP
5 นายสมยศ ตีรนวัฒนนันท์ ^{5/}	กรรมการ (ที่เป็นผู้บริหาร) / กรรมการบริหาร / กรรมการสรรหาและพิจารณาค่าตอบแทน	ครั้งที่ 1 15/12/2565	DAP
6 นายประเสริฐ ตริวิธานวัฒน์ ^{6/}	กรรมการ (ที่เป็นผู้บริหาร)/ กรรมการบริหาร /	ครั้งที่ 1 26/03/2550 ครั้งที่ 2 17/4/2557 ครั้งที่ 3 26/4/2560 ครั้งที่ 4 25/4/2562 ครั้งที่ 5 27/4/2564	DAP

ชื่อ – สกุล	ประเภทกรรมการ	วันที่ได้รับตำแหน่ง	ประวัติการอบรมเกี่ยวกับบทบาทหน้าที่และทักษะของการเป็นกรรมการ ^{8/}
7 นางสาวนิตา ตีรวิธานวัฒน์ ^{7/}	กรรมการ (ที่เป็นผู้บริหาร) / กรรมการบริหาร / กรรมการบริหารความเสี่ยง / กรรมการต่อต้านการทุจริตและคอร์รัปชัน / เลขานุการบริษัท	ครั้งที่ 1 19/12/2555 ครั้งที่ 2 4/4/2556 ครั้งที่ 3 26/4/2559 ครั้งที่ 4 23/4/2561 ครั้งที่ 5 27/4/2564	DAP / DCP / CSP / EDP

หมายเหตุ : ^{1/} นายชาติชาย พุฒนาวิชัย ได้รับการแต่งตั้งโดยมติที่ประชุมคณะกรรมการบริษัทครั้งที่ 7/2565 วันที่ 16 กันยายน 2565 ให้ดำรงตำแหน่งเป็นประธานกรรมการบริหาร และได้รับการแต่งตั้งโดยมติที่ประชุมคณะกรรมการบริษัทครั้งที่ 11/2565 วันที่ 15 ธันวาคม 2565 ให้ดำรงตำแหน่งเป็นประธานกรรมการ/กรรมการ แทนนายสมชัย ก้านบัวแก้ว ซึ่งได้ลาออกจากจากตำแหน่งกรรมการและประธานกรรมการสรรหาและพิจารณาค่าตอบแทน เมื่อวันที่ 15 ธันวาคม 2565

: ^{2/} นายแพทย์ธีรชัย ฉันทโรจน์ศิริ ได้รับการแต่งตั้งโดยมติที่ประชุมคณะกรรมการบริษัทครั้งที่ 11/2565 วันที่ 15 ธันวาคม 2565 ให้ดำรงตำแหน่งเป็นกรรมการอิสระ /ประธานกรรมการตรวจสอบ แทนนายอภิวัฒน์ ทรงสกุลเกียรติ ซึ่งได้ลาออกจากจากตำแหน่งกรรมการ/ประธานกรรมการตรวจสอบ / กรรมการสรรหาและพิจารณาค่าตอบแทน เมื่อวันที่ 22 กันยายน 2565 และได้รับการแต่งตั้งโดยมติที่ประชุมคณะกรรมการบริษัท ครั้งที่ 1/2566 วันที่ 3 กุมภาพันธ์ 2566 ให้ดำรงตำแหน่งประธานกรรมการสรรหาและพิจารณาค่าตอบแทน

: ^{3/} นายสมศักดิ์ ประถมศรีเมฆ ได้รับการแต่งตั้งโดยมติที่ประชุมคณะกรรมการบริษัท ครั้งที่ 11/2565 วันที่ 15 ธันวาคม 2565 ให้ดำรงตำแหน่ง กรรมการอิสระ /กรรมการตรวจสอบ แทนนายสัตวแพทย์ปราโมทย์ ตาพวัฒน์ ซึ่งได้ลาออกจากจากตำแหน่งกรรมการ กรรมการตรวจสอบ และกรรมการสรรหาและพิจารณาค่าตอบแทน เมื่อวันที่ 15 ธันวาคม 2565 และได้รับการแต่งตั้งโดยมติที่ประชุมคณะกรรมการบริษัทครั้งที่ ครั้งที่ 1/2566 วันที่ 3 กุมภาพันธ์ 2566 ให้ดำรงตำแหน่งประธานกรรมการบริหารความเสี่ยง

ทั้งนี้ นายสมศักดิ์ ประถมศรีเมฆ เป็นกรรมการตรวจสอบที่มีความรู้และประสบการณ์ในการสอบทานงบการเงินของบริษัท
: ^{4/} นางสาวอารยา พุฒิพงศ์ธรรม ได้รับการแต่งตั้งโดยมติที่ประชุมคณะกรรมการบริษัท ครั้งที่ 11/2565 วันที่ 15 ธันวาคม 2565 ให้ดำรงตำแหน่ง กรรมการอิสระ /กรรมการตรวจสอบ แทนนายคณิต วัฒนวิเชียร ซึ่งได้ลาออกจากจากตำแหน่งกรรมการ และกรรมการตรวจสอบ เมื่อวันที่ 15 ธันวาคม 2565 และได้รับแต่งตั้งโดยมติที่ประชุมคณะกรรมการบริษัท ครั้งที่ 1/2566 วันที่ 3 กุมภาพันธ์ 2566 ให้ดำรงตำแหน่ง กรรมการสรรหาและพิจารณาค่าแทน และประธานกรรมการต่อต้านการทุจริตและคอร์รัปชัน

: ^{5/} นายสมยศ ตีรนวิธานันท์ ได้รับการแต่งตั้งโดยมติที่ประชุมคณะกรรมการบริษัท ครั้งที่ 11/2565 วันที่ 15 ธันวาคม 2565 ให้ดำรงตำแหน่ง กรรมการ/กรรมการบริหาร แทนนางสาวกาญจนา रिมนิชย์กิจ ซึ่งได้ลาออกจากจากตำแหน่งกรรมการ เมื่อวันที่ 15 ธันวาคม 2565 และได้รับแต่งตั้งโดยมติที่ประชุมคณะกรรมการบริษัท ครั้งที่ 1/2566 วันที่ 3 กุมภาพันธ์ 2566 ให้ดำรงตำแหน่งกรรมการสรรหาและพิจารณาค่าแทน รวมทั้งได้รับแต่งตั้งโดยมติที่ประชุมคณะกรรมการบริษัท ครั้งที่ 3/2566 วันที่ 10 มีนาคม 2566 ให้ดำรงตำแหน่งรักษาการประธานเจ้าหน้าที่บริหาร/ รักษาการกรรมการผู้จัดการ และรักษาการเลขานุการบริษัทแทนนางสาวนิตา ตีรวิธานวัฒน์

: ^{6/} นายประเสริฐ ตีรวิธานวัฒน์ ได้ลาออกจากการเป็นกรรมการ/ กรรมการบริหาร เมื่อวันที่ 10 มีนาคม 2566 ทั้งนี้ ที่ประชุมคณะกรรมการบริษัท ครั้งที่ 4/2566 วันที่ 14 มีนาคม 2566 ได้มีมติแต่งตั้งนายประภาศ คงเอียด ให้ดำรงตำแหน่ง กรรมการ/ กรรมการบริหาร แทน

: ^{7/} นางสาวนิตา ตีรวิธานวัฒน์ ได้ลาออกจากการเป็นกรรมการ/ กรรมการบริหาร/ ประธานเจ้าหน้าที่บริหาร/ กรรมการผู้จัดการ และเลขานุการบริษัท เมื่อวันที่ 10 มีนาคม 2566 ทั้งนี้ ที่ประชุมคณะกรรมการบริษัท ครั้งที่ 4/2566 วันที่ 14 มีนาคม 2566 ได้มีมติแต่งตั้งนายจัสติน ลิ้ม ฮวา แทต ให้ดำรงตำแหน่ง กรรมการ/ กรรมการบริหาร แทน

: ^{8/}

DAP = Director Accreditation Program

CSP = Company Secretary Program

DCP = Director Certification Program

QFR = Improve the quality of financial reporting

RCP = Role of the Chairman Program

EDP = Executive Development Program

ACP = Audit Committee Program

กรรมการผู้มีอำนาจลงนาม

นางสาวนิตา ตริวีรานุวัฒน์ และนายสมยศ ติรณวัฒน์นันทน์ กรรมการสองคนลงลายมือชื่อร่วมกันและประทับตราสำคัญของบริษัท ¹¹

หมายเหตุ : ¹¹ นางสาวนิตา ตริวีรานุวัฒน์ ได้ลาออกจากการเป็นกรรมการ/ กรรมการบริหาร/ ประธานเจ้าหน้าที่บริหาร/ กรรมการผู้จัดการ และเลขานุการบริษัท เมื่อวันที่ 10 มีนาคม 2566 ที่ประชุมคณะกรรมการบริษัท ครั้งที่ 4/2566 วันที่ 14 มีนาคม 2566 ได้มีมติอนุมัติแต่งตั้งกรรมการผู้มีอำนาจลงนามเป็น นายสมยศ ติรณวัฒน์นันทน์ นายชาติชาย พยุหนาวีชัย นายจัสติน ลิ้ม ฮวา แทต กรรมการสองในสามคนนี้ลงลายมือชื่อร่วมกันและประทับตราสำคัญของบริษัท

ขอบเขตอำนาจหน้าที่ และความรับผิดชอบ

คณะกรรมการบริษัท

คณะกรรมการบริษัทมีหน้าที่กำกับดูแลกิจการและภารกิจของบริษัทฯ ให้เป็นไปตามที่ผู้ถือหุ้นอนุมัติและตามกฎหมายที่ใช้บังคับกับบริษัทฯ รวมถึงวัตถุประสงค์ ข้อบังคับ มติที่ประชุมผู้ถือหุ้น และมติคณะกรรมการบริษัท ตลอดจนกำหนดนโยบาย วิสัยทัศน์ กลยุทธ์ เป้าหมาย ภารกิจ แผนธุรกิจ และงบประมาณของบริษัทฯ รวมทั้งกำกับดูแลให้คณะผู้บริหาร บริหารงานให้เป็นไปตามนโยบายที่กำหนดไว้อย่างมีประสิทธิภาพ ทั้งนี้ คณะกรรมการบริษัท จะต้องใช้วิจารณญาณและความรอบคอบในการตัดสินใจทางธุรกิจและปฏิบัติหน้าที่ด้วยความรับผิดชอบ ซื่อสัตย์สุจริตระมัดระวังตามหลักการข้อพึงปฏิบัติที่ดี เพื่อเพิ่มมูลค่าทางเศรษฐกิจสูงสุดให้แก่กิจการ และความมั่นคงสูงสุดให้แก่ผู้ถือหุ้น

คณะกรรมการตรวจสอบ

คณะกรรมการบริษัทตระหนักถึงความสำคัญของระบบการกำกับดูแลกิจการที่ดี จึงได้พิจารณาแต่งตั้งคณะกรรมการตรวจสอบ ประกอบด้วยคณะกรรมการที่มีความเป็นอิสระ ทำหน้าที่ตรวจสอบการดำเนินงานของบริษัทรอบด้านประสิทธิผลของการควบคุมภายในเพื่อให้มีความมั่นใจว่าการปฏิบัติงาน ของหน่วยงานต่างๆ เป็นไปอย่างมีประสิทธิภาพ ถูกต้องตามกฎหมาย สอดคล้องตามระเบียบการปฏิบัติงานที่ดี การบริหารกิจการดำเนินไปอย่างเหมาะสม มีประสิทธิภาพ และเกิดประสิทธิผลสูงสุด คณะกรรมการตรวจสอบยังทำหน้าที่ในการสอบทานรายงานทางการเงินของบริษัทฯร่วมกับผู้สอบบัญชี เพื่อให้มั่นใจว่ารายงานทางการเงินของบริษัทฯ มีความน่าเชื่อถือ มีการเปิดเผยข้อมูลอย่างครบถ้วนถูกต้องเป็นไปตามมาตรฐานและข้อกำหนดที่เกี่ยวข้อง รวมถึงสร้างความมั่นใจและความน่าเชื่อถือแก่ผู้ลงทุนและผู้มีส่วนได้ส่วนเสียให้มีการตรวจสอบและกำกับดูแลกิจการอย่างรอบคอบมีความยุติธรรมโปร่งใส และมีการดำเนินธุรกิจตามหลักการกำกับดูแลกิจการที่ดี

คณะกรรมการสรรหาและพิจารณาค่าตอบแทน

คณะกรรมการบริษัทกำหนดให้คณะกรรมการสรรหาและพิจารณาค่าตอบแทน ทำหน้าที่ด้านการสรรหา พิจารณาคัดเลือกบุคคลที่เหมาะสมที่จะมาดำรงตำแหน่งเป็นกรรมการ กรรมการบริหาร ผู้บริหารระดับสูงของบริษัทฯ พิจารณาแผนการสืบทอดตำแหน่งของผู้บริหารระดับสูง ตลอดจนกำหนดหลักเกณฑ์การประเมินคณะกรรมการบริษัท คณะกรรมการชุดย่อย ผู้บริหารสูงสุด รวมทั้งอนุมัติรูปแบบ หลักเกณฑ์ และการกำหนดมูลค่าของค่าตอบแทน ทั้งส่วนที่เป็นเงินเดือนและผลประโยชน์อื่น ที่จ่ายให้แก่กรรมการ กรรมการบริหาร และกรรมการ

คณะกรรมการบริหาร

คณะกรรมการบริษัทแต่งตั้งและมอบหมายให้คณะกรรมการบริหารควบคุมดูแลการดำเนินงานและบริหารกิจการของบริษัทฯ รวมทั้งกำหนดโครงสร้างองค์กร นโยบาย ทิศทาง กลยุทธ์การดำเนินธุรกิจของบริษัทฯ การขยายกิจการ กำหนดแผนการเงิน งบประมาณ การบริหารทรัพยากรบุคคล การลงทุนด้านเทคโนโลยีสารสนเทศ ให้เป็นไปตามวัตถุประสงค์ ข้อบังคับ นโยบาย ระเบียบ ข้อกำหนด คำสั่งและมติของที่ประชุมคณะกรรมการ และ/หรือมติที่ประชุมผู้ถือหุ้นของบริษัทฯ รวมทั้งติดตามผลการดำเนินงานของบริษัทฯ ให้เป็นไปตามนโยบายของคณะกรรมการและเป้าหมายที่กำหนดไว้และกำกับดูแลให้การดำเนินงานมีคุณภาพและประสิทธิภาพสูงสุด

คณะกรรมการบริหารความเสี่ยง

คณะกรรมการบริหารความเสี่ยงมีหน้าที่ประเมินความเสี่ยงและผลกระทบที่อาจเกิดขึ้น กำหนดนโยบายการบริหารความเสี่ยงให้ครอบคลุมถึงความเสี่ยงต่าง ๆ ในการบริหารงาน ติดตามการดำเนินการบริหารความเสี่ยง รวมทั้งวิเคราะห์ ประเมินผล จัดการติดตามและรายงานอย่างเป็นระบบ และรายงานความเสี่ยงและข้อเสนอแนะในการบริหารจัดการความเสี่ยงต่อคณะกรรมการตรวจสอบและคณะกรรมการบริษัทอย่างสม่ำเสมอ

คณะกรรมการต่อต้านการทุจริตและคอร์รัปชัน

คณะกรรมการต่อต้านการทุจริตและคอร์รัปชันมีหน้าที่กำหนดนโยบายและแนวทางปฏิบัติให้ครอบคลุมการทุจริตในทุกรูปแบบในการบริหารงาน ให้การสนับสนุนและพัฒนาบุคลากรให้มีความรู้เกี่ยวกับการต่อต้านการทุจริตคอร์รัปชัน ติดตามแนวทางปฏิบัติในการต่อต้านการทุจริต รวมทั้งวิเคราะห์ ประเมินผล จัดการติดตามและรายงานอย่างเป็นระบบตลอดจนรายงานคำร้องเรียนการทุจริตคอร์รัปชันที่เกิดขึ้นในองค์กรโดยตรงต่อคณะกรรมการตรวจสอบ

คณะกรรมการความยั่งยืนและกิจกรรมสังคม

คณะกรรมการความยั่งยืนและกิจกรรมสังคม มีหน้าที่กำหนดนโยบาย ทิศทาง และแนวทางในการดำเนินการด้านความรับผิดชอบต่อสังคม สิ่งแวดล้อม และความยั่งยืนของบริษัทฯ ให้ความเห็นชอบกลยุทธ์และกิจกรรมต่าง ๆ ของบริษัทฯ เพื่อให้บรรลุเป้าหมายตามนโยบาย ความยั่งยืนและกิจกรรมสังคม พิจารณาจัดทำงานประมาณและค่าใช้จ่ายต่าง ๆ ในการดำเนินงานด้านความรับผิดชอบต่อสังคม สิ่งแวดล้อมและความยั่งยืน ติดตามความก้าวหน้าของการดำเนินการ และประเมินประสิทธิผลของการดำเนินการตามนโยบายความยั่งยืนและกิจกรรมสังคมของบริษัทฯ และรายงานต่อคณะกรรมการบริหาร รวมทั้งสอบทานและให้ความเห็นชอบการเปิดเผยรายงานความรับผิดชอบต่อสังคมและสิ่งแวดล้อมในรายงานประจำปีของบริษัทฯ

ผู้บริหาร

ที่ประชุมคณะกรรมการบริษัท ครั้งที่ 1/2566 เมื่อวันที่ 3 กุมภาพันธ์ 2566 ได้มีการแต่งตั้งเปลี่ยนแปลงตำแหน่งผู้บริหารเพื่อการบริหารงานที่เหมาะสมและมีคุณภาพ สอดคล้องกับกลยุทธ์ขององค์กร ดังนี้

	ชื่อ-สกุล	ตำแหน่ง
1	นายชาติชาย พุฒนาวิชัย	ประธานกรรมการบริหาร/
2	นางสาวนิตา ตริวีรานุวัฒน์ ^{1/}	กรรมการบริหาร/ กรรมการผู้จัดการ/ รองกรรมการผู้จัดการฝ่ายบริหารงานทั่วไป/ รองกรรมการผู้จัดการฝ่ายขาย/ รักษาการรองกรรมการผู้จัดการ ฝ่ายทรัพยากรบุคคล/ กรรมการผู้จัดการ บริษัท ทาคูนิ แลนด์ จำกัด/ กรรมการผู้จัดการ บริษัท ทาคูนิ เทรดดิ้ง จำกัด/ กรรมการผู้จัดการ บริษัท ทาคูนิ (ประเทศไทย) จำกัด/ กรรมการผู้จัดการ บริษัท จีแก๊ส โลจิสติกส์ จำกัด
3	นายประเสริฐ ตริวีรานุวัฒน์ ^{1/}	กรรมการบริหาร/ รักษาการรองกรรมการผู้จัดการฝ่ายพัฒนาธุรกิจ
4	นายสมชัย ก้านบัวแก้ว	กรรมการบริหาร/ กรรมการ บริษัท ราชพฤกษ์วิศวกรรม จำกัด
5	นายสมยศ ติรพัฒน์นันท์	กรรมการบริหาร
6	นางฐิติมา ธนาปกิจ	รองกรรมการผู้จัดการฝ่ายบัญชีและการเงิน

หมายเหตุ : ^{1/} นางสาวนิศา ตริวีรานุวัฒน์ และนายประเสริฐ ตริวีรานุวัฒน์ ลาออกจากการเป็นกรรมการ / กรรมการบริหาร ตั้งแต่วันที่ 10 มีนาคม 2566 ทั้งนี้ ที่ประชุมคณะกรรมการบริษัท ครั้งที่ 4/2566 วันที่ 14 มีนาคม 2566 ได้มีมติแต่งตั้งนายจัสติน ลิ้ม ฮวา แทต และนายประภาศ คงเอียด ให้ดำรงตำแหน่งกรรมการ/ กรรมการบริหาร แทน

ค่าตอบแทนผู้บริหาร

ในปี 2563 -2565 บริษัทฯ และบริษัทย่อย มีการจ่ายค่าตอบแทนให้ผู้บริหารของบริษัทในรูปของเงินเดือน โบนัส และเงินกองทุนสำรองเลี้ยงชีพ และผลตอบแทนอื่น ดังนี้

(หน่วย : ล้านบาท)

ค่าตอบแทนผู้บริหาร	ปี 2565 (16 ท่าน)	ปี 2564 (15 ท่าน)	ปี 2563 (16 ท่าน)
• ค่าตอบแทน			
เงินเดือน	29.46	29.01	29.36
โบนัส	9.24	5.09	2.45
• ค่าตอบแทนอื่น			
กองทุนสำรองเลี้ยงชีพ ^{1/}	0.36	0.29	0.29
รถประจำตำแหน่ง	มี	มี	มี
รวม	39.06	34.39	32.09

หมายเหตุ : ^{1/} บริษัทฯ และบริษัทย่อย ได้จัดให้มีกองทุนสำรองเลี้ยงชีพโดยบริษัทสมทบในอัตราส่วนร้อยละ 2 ของเงินเดือน ส่วนบริษัท ซี เอ แชด (ประเทศไทย) จำกัด (มหาชน) ได้จัดให้มีกองทุนสำรองเลี้ยงชีพโดยบริษัทสมทบในอัตราส่วนร้อยละ 3-5 (ขึ้นอยู่กับอายุการทำงาน) ของเงินเดือนพนักงาน

บุคลากร

ณ วันที่ 31 ธันวาคม 2565 2564 และ 2563 จำนวนพนักงานทั้งหมดของกลุ่มบริษัท (ไม่รวมผู้บริหาร) มีดังนี้

บริษัท ทาคูนิ กรุ๊ป จำกัด (มหาชน)

ฝ่ายงาน	จำนวนพนักงาน (คน)		
	31 ธันวาคม 2565	31 ธันวาคม 2564	31 ธันวาคม 2563
ฝ่ายขาย	5	4	4
ฝ่ายทรัพยากรบุคคล	5	6	6
ฝ่ายบัญชีและการเงิน	16	17	17
ฝ่ายจัดซื้อ	3	2	2
ฝ่ายเทคโนโลยีและสารสนเทศ	3	3	3
ฝ่ายคลังก๊าซ	9	10	10
ฝ่ายเลขานุการการบริหาร	1	1	1
ฝ่ายความปลอดภัยและชีวอนามัย	-	1	1
บริหารด้านคุณภาพ			
รวม	42	44	44

บริษัท ทาคูนี (ประเทศไทย) จำกัด

ฝ่ายงาน	จำนวนพนักงาน (คน)		
	31 ธันวาคม 2565	31 ธันวาคม 2564	31 ธันวาคม 2563
ฝ่ายบริหารงานทั่วไป	2	1	1
ฝ่ายวิศวกรรม	6	7	4
ฝ่ายการติดตั้ง LPG, NGV	5	2	3
ฝ่ายอุตสาหกรรม/ อาคาร	1	1	1
ส่วนงานทำความสะอาด	2	2	3
รวม	16	13	12

บริษัท จีแก๊ส โลจิสติกส์ จำกัด

ฝ่ายงาน	จำนวนพนักงาน (คน)		
	31 ธันวาคม 2565	31 ธันวาคม 2564	31 ธันวาคม 2563
ฝ่ายจัดส่ง	26	26	28
ฝ่ายความปลอดภัย	1	1	1
รวม	27	27	29

บริษัท ราชพฤกษ์วิศวกรรม จำกัด

ฝ่ายงาน	จำนวนพนักงาน (คน)		
	31 ธันวาคม 2565	31 ธันวาคม 2564	31 ธันวาคม 2563
ฝ่ายปฏิบัติการ	141	161	151
ฝ่ายธุรการ	11	11	9
ฝ่ายความปลอดภัย	3	2	2
ฝ่ายขาย	8	9	6
ฝ่ายบัญชีและการเงิน	2	3	3
รวม	165	186	171

บริษัท ซี เอ แซด (ประเทศไทย) จำกัด (มหาชน)

ฝ่ายงาน	จำนวนพนักงาน (คน)		
	31 ธันวาคม 2565	31 ธันวาคม 2564	31 ธันวาคม 2563
เลขานุการ	1	1	1
ฝ่ายการตลาด	1	-	-
ฝ่ายบัญชี/การเงิน	5	5	5
ฝ่ายจัดซื้อและจัดจ้าง	5	5	5
ฝ่ายประเมินราคา	5	4	4
ฝ่ายคลังสินค้าและจัดส่ง	2	2	1
ฝ่ายบุคคลและธุรการ	7	10	9
ฝ่ายเขียนแบบ	16	16	14
ฝ่ายเทคโนโลยีและสารสนเทศ	3	3	3
ฝ่ายก่อสร้าง	432	321	270
ฝ่ายผลิตและติดตั้ง	2,681	1,277	2,311
รวม	3,158	1,594	2,623

บริษัท เจ เค อี ซี จำกัด

ฝ่ายงาน	จำนวนพนักงาน (คน)		
	31 ธันวาคม 2565	31 ธันวาคม 2564	31 ธันวาคม 2563
ฝ่ายบุคคลและทั่วไป	17	4	6
ฝ่ายบัญชีและการเงิน	2	2	2
ฝ่ายควบคุมโครงการ	3	4	5
ฝ่ายก่อสร้าง	40	63	57
ฝ่ายผลิตและติดตั้ง	892	807	1,096
รวม	954	880	1,166

ณ วันที่ 31 ธันวาคม 2565 2564 และ 2563 กลุ่มบริษัทมีพนักงาน (ไม่รวมผู้บริหาร) ทั้งหมด 4,362 คน 2,744 คน และ 4,045 คน ตามลำดับ โดยได้จ่ายค่าตอบแทนที่เป็นตัวเงินให้แก่พนักงาน ได้แก่ เงินเดือน โบนัส กองทุนสำรองเลี้ยงชีพ และค่าล่วงเวลา เป็นจำนวนรวม 1,060.67 ล้านบาท 741.13 ล้านบาท และ 1,105.77 ล้านบาท ทั้งนี้ บริษัทฯ และบริษัทย่อยได้กำหนดให้มีการจ่ายเงินสมทบกองทุนสำรองเลี้ยงชีพตั้งแต่เดือนมิถุนายน 2557 กับบริษัทหลักทรัพย์จัดการกองทุนรวม บัวหลวง จำกัด โดยมีวัตถุประสงค์เพื่อสร้างขวัญและกำลังใจให้แก่พนักงาน และเพื่อจูงใจให้พนักงานทำงานกับบริษัทในระยะยาว

ข้อพิพาทด้านแรงงานในระยะเวลา 3 ปีที่ผ่านมา

- ไม่มี -

ข้อมูลสำคัญอื่น

เลขานุการบริษัท	นายสมยศ ตีรนวัฒนนันท์ (ได้รับแต่งตั้งจากที่ประชุมคณะกรรมการบริษัทครั้งที่ 3/2566 เมื่อวันที่ 10 มีนาคม 2566 ให้ดำรงตำแหน่งรักษาการเลขานุการบริษัท แทนนางสาวนิตา ตีรวีรานุวัฒน์)
ผู้ที่ได้รับมอบหมายให้รับผิดชอบสูงสุดในสายงานบัญชีและการเงิน	นางจิตติมา ธนาปกิจ
ผู้ที่ได้รับมอบหมายให้รับผิดชอบโดยตรงในการควบคุมดูแลการทำบัญชี	นางจิตติมา ธนาปกิจ
หัวหน้างานตรวจสอบภายใน	บริษัทฯ ว่าจ้างหน่วยงานภายนอก คือบริษัท อีสবার์ คอร์ปอเรชั่น จำกัด
หัวหน้างานกำกับดูแลการปฏิบัติงาน	นายสมยศ ตีรนวัฒนนันท์
นักลงทุนสัมพันธ์	นายสมยศ ตีรนวัฒนนันท์ 02-455-2888 / secretary@takuni.com
ค่าตอบแทนของผู้สอบบัญชี	บริษัทฯ และบริษัทย่อยจ่ายค่าตอบแทนการสอบบัญชีให้แก่ผู้สอบบัญชีในปี 2565 รวม 5.80 ล้านบาท โดยแบ่งเป็นค่าสอบบัญชี 5.57 ล้านบาท และค่าตอบแทนอื่น 0.23 ล้านบาท

ข้อพิพาททางกฎหมาย

ณ วันที่ 31 ธันวาคม 2565 กลุ่มบริษัทมิได้มีข้อพิพาททางกฎหมายใดๆ ที่อยู่ระหว่างการฟ้องร้อง ซึ่งอาจทำให้กลุ่มบริษัทฯ ได้รับผลกระทบในทางลบ หรือต้องชดใช้ค่าเสียหายเป็นมูลค่าเกินกว่าร้อยละ 5 ของส่วนของผู้ถือหุ้นของบริษัทฯ



รายงานผลการดำเนินงานสำคัญด้านการกำกับดูแลกิจการ

สรุปผลการปฏิบัติหน้าที่ของคณะกรรมการในรอบปีที่ผ่านมา

ในปี 2565 คณะกรรมการบริษัทได้กำกับดูแลกิจการ คณะกรรมการชุดย่อย รวมถึงคณะผู้บริหาร บริหารงานให้เป็นไปตามนโยบายที่กำหนดไว้อย่างมีประสิทธิภาพ และเป็นไปตามหลักการกำกับดูแลกิจการที่ดีในด้านต่าง ๆ ดังนี้

คณะกรรมการบริษัทได้ทำหน้าที่กำกับดูแล จัดให้มีและดำรงไว้ซึ่งระบบการบริหารความเสี่ยงและระบบการควบคุมภายในที่เหมาะสม เพื่อให้มีความมั่นใจได้ว่าการบันทึกข้อมูลทางบัญชี ถูกต้อง ครบถ้วน ทันเวลา และเพียงพอที่จะดำรงรักษาไว้ซึ่งทรัพย์สิน ตลอดจนป้องกันไม่ให้เกิดการทุจริตหรือการดำเนินการที่ผิดปกติดังมีสาระสำคัญ โดยคณะกรรมการบริษัทได้แต่งตั้งคณะกรรมการตรวจสอบ ซึ่งประกอบด้วยกรรมการที่เป็นอิสระทำหน้าที่กำกับดูแลงบการเงิน ประเมินระบบการควบคุมภายใน และการตรวจสอบภายในให้มีประสิทธิภาพและประสิทธิผล

คณะกรรมการบริษัทรับผิดชอบต่อรายงานทางการเงินของบริษัทและบริษัทย่อย รวมทั้งสารสนเทศที่ปรากฏในรายงานประจำปี แบบแสดงรายการข้อมูล และงบการเงินซึ่งคณะกรรมการตรวจสอบเป็นผู้สอบทานคุณภาพของรายงานทางการเงิน ระบบควบคุมภายใน และการเปิดเผยข้อมูลอย่างเพียงพอในหมายเหตุประกอบงบการเงิน โดยนำเสนอโดยตรงต่อคณะกรรมการบริษัททุกไตรมาส การจัดทำงบการเงินดังกล่าวตรวจสอบโดยผู้ตรวจสอบบัญชีรับอนุญาตจากสำนักงาน กสท. เป็นไปตามมาตรฐานการบัญชีที่รับรองทั่วไปในประเทศไทย และมีการเปิดเผยข้อมูลสารสนเทศที่สำคัญทั้งข้อมูลทางการเงินและไม่ใช้การเงิน ดำเนินการบนพื้นฐานความถูกต้องครบถ้วน สมเหตุสมผล เชื่อถือได้และใช้นโยบายการบัญชีที่เหมาะสม

นอกจากนี้ คณะกรรมการบริษัทได้กำหนดให้มีการจัดทำแบบประเมินผลการปฏิบัติงานของคณะกรรมการบริษัท อย่างน้อยปีละ 1 ครั้ง โดยผลการประเมินจะนำมาใช้เป็นกรอบในการพิจารณาบทบาทการปฏิบัติงานในหน้าที่ ปัญหา และอุปสรรคต่าง ๆ และนำผลการประเมินมาวิเคราะห์การปฏิบัติหน้าที่ของกรรมการ ตลอดจนนำเสนอแนะนำมาปรับปรุงและพัฒนาการดำเนินงานต่อไป

การเข้าร่วมประชุมของคณะกรรมการบริษัท และกรรมการชุดย่อยในปี 2565

ชื่อ - สกุล	จำนวนครั้งที่เข้าร่วมประชุม/จำนวนครั้งการประชุม			
	การประชุม คณะกรรมการ บริษัท (จำนวน 7 ท่าน) จำนวนการ ประชุมทั้งปี 11 ครั้ง	การประชุม คณะกรรมการ ตรวจสอบ (จำนวน 3 ท่าน) จำนวนการ ประชุมทั้งปี 4 ครั้ง	การประชุม คณะกรรมการ สรรหาและ พิจารณา คำตอบแทน (จำนวน 3 ท่าน) จำนวนการ ประชุมทั้งปี 3 ครั้ง	การประชุม คณะกรรมการ บริหาร (จำนวน 6 ท่าน) จำนวนการ ประชุมทั้งปี 13 ครั้ง
1. นายทวีวัฒน์ ทรงสกุลเกียรติ ^{1/}	9/9	3/3	2/3	-
2. นายคณิต วัฒนวิเชียร ^{2/}	9/9	3/3	-	-
3. นายสัตวแพทย์ปราโมทย์ ตาพวัฒน์ ^{3/}	9/9	4/4	2/3	-
4. นายประเสริฐ ตริวีรานุวัฒน์	11/11	-	-	13/13
5. นางสาวนิตา ตริวีรานุวัฒน์	11/11	-	-	13/13
6. นางสาวกาญจนา रिमपणिश्यकि ^{4/}	9/10	-	-	12/13
7. นายสมชัย ก้านบัวแก้ว ^{5/}	9/9	-	2/3	13/13
8. นางฐิติมา ธนาปกิจ ^{6/}	-	-	-	12/13
9. นายอุดม มีพวงผล ^{6/}	-	-	-	12/13
10. นายสมยศ ติรณวัฒน์นันท์ ^{7/}	-	-	-	1/13
11. นายชาติชาย พยุหนาวีชัย ^{8/}	-	-	-	-
12. นายแพทย์ธีรชัย ฉันทโรจน์ศิริ ^{9/}	-	-	-	-
13. นายสมศักดิ์ ประถมศรีเมฆ ^{9/}	-	-	-	-
14. นางสาวอารยา พุฒิพงศ์ธรณ์ ^{9/}	-	-	-	-

หมายเหตุ: ^{1/} นายทวีวัฒน์ ทรงสกุลเกียรติ ลาออกจากการเป็นกรรมการ กรรมการตรวจสอบ และกรรมการสรรหาและพิจารณาคำตอบแทน เมื่อวันที่ 22 กันยายน 2565

^{2/} นายคณิต วัฒนวิเชียร ได้รับแต่งตั้งเป็นกรรมการตรวจสอบ เมื่อวันที่ 21 มีนาคม 2565 และลาออกจากการเป็นกรรมการ และกรรมการตรวจสอบ เมื่อวันที่ 15 ธันวาคม 2565

^{3/} นายสัตวแพทย์ปราโมทย์ ตาพวัฒน์ ได้รับแต่งตั้งเป็นกรรมการ กรรมการตรวจสอบ และกรรมการสรรหาและพิจารณาคำตอบแทน เมื่อวันที่ 11 มกราคม 2565 และลาออกจากการเป็นกรรมการ กรรมการตรวจสอบ และกรรมการสรรหาและพิจารณาคำตอบแทน เมื่อวันที่ 15 ธันวาคม 2565

^{4/} นางสาวกาญจนา रिमपणिश्यकि ลาออกจากการเป็นกรรมการ และกรรมการบริหาร เมื่อวันที่ 15 ธันวาคม 2565

^{5/} นายสมชัย ก้านบัวแก้ว ได้รับแต่งตั้งเป็นกรรมการ และประธานกรรมการสรรหาและพิจารณาคำตอบแทน เมื่อวันที่ 11 มกราคม 2565 และลาออกจากการเป็นกรรมการ และประธานกรรมการสรรหาและพิจารณาคำตอบแทน เมื่อวันที่ 15 ธันวาคม 2565

^{6/} นางฐิติมา ธนาปกิจ และนายอุดม มีพวงผล ลาออกจากการเป็นกรรมการบริหาร เมื่อวันที่ 15 ธันวาคม 2565

^{7/} นายสมยศ ติรณวัฒน์นันท์ ได้รับแต่งตั้งเป็นกรรมการ และกรรมการบริหาร เมื่อวันที่ 15 ธันวาคม 2565

^{8/} นายชาติชาย พยุหนาวีชัย ได้รับแต่งตั้งเป็นประธานกรรมการบริหาร เมื่อวันที่ 16 กันยายน 2565 และได้รับแต่งตั้งเป็นประธานกรรมการ เมื่อวันที่ 15 ธันวาคม 2565

^{9/} นายแพทย์ธีรชัย ฉันทโรจน์ศิริ นายสมศักดิ์ ประถมศรีเมฆ และนางสาวอารยา พุฒิพงศ์ธรณ์ ได้รับแต่งตั้งเป็นกรรมการ เมื่อวันที่ 15 ธันวาคม 2565

คำตอบแทนกรรมการ

บริษัทฯ ได้กำหนดคำตอบแทนกรรมการโดยพิจารณาอย่างรอบคอบจากที่ประชุมคณะกรรมการบริษัท โดยกำหนดคำตอบแทนดังนี้

1. คำตอบแทนที่เป็นตัวเงิน

ที่ประชุมผู้ถือหุ้นสามัญประจำปี 2565 เมื่อวันที่ 26 เมษายน 2565 ได้มีมติอนุมัติการจ่ายคำตอบแทนคณะกรรมการบริษัทปี 2565 ดังต่อไปนี้

คณะกรรมการ	คำตอบแทนรายเดือน / คน	ค่าเบี้ยประชุมต่อครั้ง / คน
ประธานกรรมการบริษัท	30,000 บาท	ไม่มี
ประธานกรรมการตรวจสอบ	30,000 บาท	ไม่มี
กรรมการอิสระ	25,000 บาท	ไม่มี
กรรมการ (ที่เป็นผู้บริหาร)	ไม่มี	10,000 บาท
กรรมการ	ไม่มี	10,000 บาท

คำตอบแทนกรรมการที่เป็นรายเดือน ค่าเบี้ยประชุม เงินบำเหน็จและผลตอบแทนอื่นๆ เป็นจำนวนเงินทั้งสิ้นไม่เกิน 2,000,000 บาท

สำหรับในปี 2565 มีการจ่ายคำตอบแทนแก่คณะกรรมการ คณะกรรมการตรวจสอบ และคณะกรรมการสรรหา และพิจารณาคำตอบแทน ดังต่อไปนี้

ชื่อ - สกุล	คำตอบแทนกรรมการ	ค่าเบี้ยประชุมกรรมการ	ค่าบำเหน็จกรรมการ	รวม (บาท)
1 นายกวีวัฒน์ ทรงสกุลเกียรติ	266,166.66	-	-	266,166.66
2 นายคณิต วัฒนวิเชียร	286,667.00	-	-	286,667.00
3 นายสัตวแพทย์ ปราโมทย์ ดาพวัฒน์	279,167.00	-	-	279,167.00
4 นายประเสริฐ ตรีวีรานวัฒน์	-	110,000.00	-	110,000.00
5 นางสาวนิตา ตรีวีรานวัฒน์	-	110,000.00	-	110,000.00
6 นางสาวกาญจนา रिमพนิชยกิจ	-	90,000.00	-	90,000.00
7 นายสมชัย ก้านบัวแก้ว	-	90,000.00	-	90,000.00
8 นายชาติชาย พยุหนาวีชัย	-	-	-	-
9 นายแพทย์ธีรชัย ฉันทโรจน์ศิริ	17,000.00	-	-	17,000.00
10 นายสมศักดิ์ ประถมศรีเมฆ	14,166.00	-	-	14,166.00
11 นางสาวอารยา พุฒิพงศ์ธรณ์	14,166.00	-	-	14,166.00
12 นายสมยศ ติรวฒนานันท์	-	-	-	-
รวม	877,332.66	400,000.00	-	1,277,332.66

2. ค่าตอบแทนหรือสวัสดิการในรูปแบบอื่น

- ไม่มี -

รายงานผลการปฏิบัติหน้าที่ของคณะกรรมการตรวจสอบ

คณะกรรมการตรวจสอบบริษัท ทาคูนี กรุ๊ป จำกัด (มหาชน) ประกอบด้วยกรรมการอิสระจำนวน 3 ท่าน ซึ่งไม่ได้เป็นผู้บริหาร พนักงาน หรือที่ปรึกษาใด ๆ ของบริษัทฯ ได้ปฏิบัติหน้าที่อย่างเป็นอิสระตามที่คณะกรรมการบริษัทมอบหมายซึ่งเป็นไปตามกฎบัตรคณะกรรมการตรวจสอบ เพื่อช่วยในการสอบทานให้บริษัทฯ มีการกำกับดูแลกิจการอย่างเพียงพอ ซึ่งสอดคล้องกับข้อกำหนดและแนวปฏิบัติที่ดีสำหรับคณะกรรมการตรวจสอบของสำนักงานคณะกรรมการกำกับหลักทรัพย์และตลาดหลักทรัพย์ และตลาดหลักทรัพย์แห่งประเทศไทย ทั้งในเรื่องการสอบทานรายงานทางการเงิน การสอบทานระบบการประเมินการบริหารความเสี่ยง การสอบทานระบบการควบคุมภายในและการตรวจสอบภายใน การพิจารณาแต่งตั้งผู้สอบบัญชี การสอบทานการกำกับดูแลกิจการที่ดี และการปฏิบัติตามกฎหมาย การสอบทานรายการที่เกี่ยวข้องกันหรืออาจมีความขัดแย้งทางผลประโยชน์ โดยใช้ความรู้ความสามารถ ความระมัดระวังรอบคอบ ความเป็นอิสระอย่างเพียงพอ เพื่อประโยชน์ต่อผู้มีส่วนได้เสียอย่างเท่าเทียมกัน

ทั้งนี้ ในปี 2565 คณะกรรมการตรวจสอบมีการประชุมทั้งสิ้น 4 ครั้ง โดยมีการหารือร่วมกับฝ่ายบริหาร ผู้ตรวจสอบภายใน และผู้สอบบัญชีในเรื่องที่เกี่ยวข้อง คณะกรรมการตรวจสอบมีความเห็นว่ารายงานข้อมูลทางการเงินของบริษัทฯ สำหรับปี 2565 ถูกต้อง เชื่อถือได้ สอดคล้องกับมาตรฐานการบัญชีที่รับรองทั่วไป บริษัทฯ มีการบริหารจัดการความเสี่ยงอย่างเหมาะสม มีระบบการควบคุมภายในที่เหมาะสมและมีประสิทธิภาพ มีการเปิดเผยรายการที่เกี่ยวข้องกันอย่างถูกต้อง มีการปฏิบัติตามกฎหมาย ข้อกำหนดและข้อผูกพันต่าง ๆ ที่เกี่ยวข้องกับการดำเนินธุรกิจของบริษัทฯ ตลอดจนมีการปฏิบัติงานที่สอดคล้องตามระบบการกำกับดูแลกิจการที่ดีอย่างเพียงพอ โปร่งใส เชื่อถือได้ รวมทั้งมีการพัฒนาปรับปรุงระบบการปฏิบัติงานให้มีคุณภาพดีขึ้นและเหมาะสมกับสภาพแวดล้อมทางธุรกิจอย่างต่อเนื่อง

การควบคุมภายใน และรายการระหว่างกัน

การควบคุมภายใน

บริษัทฯ ให้ความสำคัญต่อการควบคุมภายใน โดยคณะกรรมการบริษัทได้มอบหมายให้คณะกรรมการตรวจสอบ สอบทานการประเมินระบบการควบคุมภายในและติดตามประเมินผลอย่างสม่ำเสมอ โดยมุ่งเน้นให้บริษัทมีระบบการ ควบคุมภายในที่เพียงพอและเหมาะสมกับความเสี่ยง มีการแบ่งแยกหน้าที่ผู้ปฏิบัติงาน ผู้ติดตามควบคุมและประเมินผล ออกจากกัน รวมทั้งการใช้ทรัพยากร การดูแลรักษาทรัพย์สิน เพื่อให้การดำเนินงานมีประสิทธิภาพและประสิทธิผลสูงสุด ดังจะเห็นได้จากการประชุมคณะกรรมการตรวจสอบเพื่ออนุมัติรายการที่เกี่ยวข้องกับระบบควบคุมภายในของบริษัทฯ มี ผู้สอบบัญชีและผู้ตรวจสอบภายในเข้าร่วมประชุม เพื่อนำข้อมูลเสนอต่อคณะกรรมการตรวจสอบพิจารณารับทราบ ติดตามความคืบหน้า และหาแนวทางแก้ไขประเด็นข้อสังเกตได้อย่างทันท่วงที ทั้งในด้านแผนการปฏิบัติงาน ผลการ ประเมินความเพียงพอ คุณภาพของกระบวนการบริหารความเสี่ยงและระบบการควบคุมภายใน การปฏิบัติตามระเบียบ กฎหมาย รวมถึงข้อบังคับของราชการที่เกี่ยวข้องกับการดำเนินธุรกิจของบริษัทฯ โดยอ้างอิงกรอบแนวปฏิบัติด้านการ ควบคุมภายในของ The Committee of Sponsoring Organizations of the Treadway Commission: COSO ซึ่งกำหนด องค์ประกอบหลักที่จำเป็นในการควบคุมภายในไว้ 5 ด้าน ได้แก่

- (1) การควบคุมภายในองค์กร
- (2) การประเมินความเสี่ยง
- (3) การควบคุมการปฏิบัติงาน
- (4) ระบบสารสนเทศและการสื่อสารข้อมูล และ
- (5) ระบบการติดตาม

บริษัทฯ ได้จัดให้มีผู้ตรวจสอบภายในที่เป็นหน่วยงานอิสระจากภายนอก ซึ่งผ่านการพิจารณาของคณะกรรมการ ตรวจสอบว่าเป็นผู้มีคุณสมบัติ มีความรู้ความสามารถในด้านระบบบัญชีและการควบคุมภายในเพียงพอในการปฏิบัติ หน้าที่เป็นผู้ตรวจสอบภายในของบริษัท โดยบริษัทฯ ได้แต่งตั้ง บริษัท อีสบาร์ คอร์เปอร์เรชั่น จำกัด โดยคุณนิตา โรจน พาคิน เป็นผู้ตรวจสอบภายในปี 2565 เพื่อทำการสอบทานระบบการควบคุมภายใน และการตรวจสอบภายในให้มีความ เหมาะสมและมีประสิทธิผล มีการควบคุมทางการเงินและมีการปฏิบัติงานที่เป็นไปตามแนวทางที่วางไว้ได้อย่างมี ประสิทธิภาพ รวมทั้งการตรวจสอบการปฏิบัติตามกฎหมายและข้อกำหนดต่างๆ ที่เกี่ยวข้องกับบริษัทฯ โดยกำหนดให้ รายงานผลการปฏิบัติงานต่อคณะกรรมการตรวจสอบโดยตรง ทั้งนี้ คณะกรรมการตรวจสอบมีความเห็นเช่นเดียวกับ คณะกรรมการบริษัท ว่าระบบการควบคุมภายในของบริษัทฯ มีความเพียงพอ เหมาะสม และสามารถป้องกัน การนำ ทรัพย์สินไปใช้โดยมิชอบ โดยบริษัทฯ ได้จัดให้มีบุคลากรอย่างเพียงพอที่จะดำเนินการตามระบบได้อย่างมีประสิทธิภาพ

รายการระหว่างกัน

ข้อมูลรายการระหว่างกันกับบุคคลที่อาจมีความขัดแย้ง

บุคคลที่อาจมีความขัดแย้ง	ความสัมพันธ์
นายประเสริฐ ตรีวีรานุวัฒน์	ณ วันที่ 31 ธันวาคม 2565 นายประเสริฐ ตรีวีรานุวัฒน์ ดำรงตำแหน่ง กรรมการบริหาร และกรรมในบริษัท
นางสาวนิตา ตรีวีรานุวัฒน์	ณ วันที่ 31 ธันวาคม 2565 นางสาวนิตา ตรีวีรานุวัฒน์ ดำรงตำแหน่ง กรรมการ กรรมการบริหาร และประธานเจ้าหน้าที่บริหาร/ กรรมการผู้จัดการ
- ห้างหุ้นส่วนจำกัด วีรา * (สถานีบริการก๊าซ)	คุณประสิทธิ์ ตรีวีรานุวัฒน์ ซึ่งเป็นหุ้นส่วนผู้จัดการ เป็นพี่ชายของคุณประเสริฐ ตรีวีรานุวัฒน์ ซึ่งเป็นกรรมการของบริษัท * หมายเหตุ ห้างหุ้นส่วนจำกัด วีรา ปิดกิจการในเดือนกันยายน 2564
- บริษัท ปรานีปิโตรเลียม จำกัด (สถานีบริการก๊าซ)	
- บริษัท มิตเดิลจี จำกัด (สถานีบริการก๊าซ)	
- บริษัท บาบูน เบส จำกัด	นายรัฐากร ตรีวีรานุวัฒน์ ดำรงตำแหน่งกรรมการ ซึ่งมีความสัมพันธ์เป็นลูกชายของนายประเสริฐ ตรีวีรานุวัฒน์ และเป็นน้องชายนางสาวนิตา ตรีวีรานุวัฒน์ ซึ่งเป็นกรรมการของบริษัท

รายละเอียดรายการระหว่างกัน

ประเภทของรายการ	บุคคลที่มีความเกี่ยวข้อง	รายละเอียดของรายการ	ขนาดของรายการ (ล้านบาท)			ความเห็นของคณะกรรมการตรวจสอบ
			2565	2564	2563	
รายได้จากการจำหน่ายก๊าซ LPG	- มิตเดิลจี - ปรานีปิโตรเลียม - วีรา	TG จำหน่ายก๊าซ LPG ให้กับบุคคลที่มีความเกี่ยวข้องดังกล่าว	28.61 13.66 -	16.42 8.45 0.37	10.60 10.46 -	การทำรายการดังกล่าวเป็นการทำการค้าตามปกติ โดยราคาจำหน่ายประกอบด้วย 2 ส่วน คือ ค่าน้ำก๊าซและค่าขนส่ง โดยค่าน้ำก๊าซเป็นราคาเดียวกับที่จำหน่ายให้แก่ลูกค้ารายอื่น และค่าขนส่งเป็นไปตามอัตราที่บริษัทกำหนดไว้ตามระยะทางกับลูกค้าทุกราย และมีเงื่อนไขทางการค้าไม่แตกต่างกับการค้ากับลูกค้ารายอื่น คณะกรรมการตรวจสอบพิจารณารายการดังกล่าวแล้ว และมีความเห็นว่าการทำรายการดังกล่าวมีความเป็นธรรมและเหมาะสมเป็นไปตามการค้าโดยปกติ

ประเภท ของ รายการ	บุคคลที่มี ความ เกี่ยวข้อง	รายละเอียดของ รายการ	ขนาดของรายการ (ล้านบาท)			ความเห็นของ คณะกรรมการตรวจสอบ
			2565	2565	2565	
รายได้จาก การ ให้บริการ ขนส่ง	-วีรา	GG ให้บริการ ขนส่งก๊าซ LPG ให้กับบุคคลที่มี ความเกี่ยวข้อง ดังกล่าว	-	0.02	0.08	<p>การทำรายการดังกล่าวเป็นการ ทำการค้าตามปกติค่าขนส่งเป็นไป ตามอัตราที่บริษัทกำหนดไว้ตาม ระยะทางกับลูกค้าทุกราย และมี เงื่อนไขทางการค้าไม่แตกต่างกับ การค้ากับลูกค้ารายอื่น (วีราปิดสถานีบริการก๊าซในเดือน กันยายน 2564)</p> <p>คณะกรรมการตรวจสอบพิจารณา รายการดังกล่าวแล้ว และมี ความเห็นว่าการทำรายการดังกล่าว มีความเป็นธรรมและเหมาะสม เป็นไปตามการค้าโดยปกติ</p>
รายได้ ค่าสินค้า และบริการ	- มิติเดิลจี	TT ขายอะไหล่ อุปกรณ์ระบบแก๊ส ให้กับบุคคลที่มีความ เกี่ยวข้องดังกล่าว	-	0.006	0.017	<p>การทำรายการดังกล่าวเป็นการทำ การค้าตามปกติ ราคาขายอะไหล่ อุปกรณ์ติดตั้งระบบแก๊ส เป็นไป ตามอัตราที่บริษัทกำหนดไว้กับ ลูกค้า ทุกราย และมีเงื่อนไขทาง การค้าไม่แตกต่างกับการค้ากับ ลูกค้ารายอื่น (ปี 2565 ไม่มีรายได้ จากการขายอะไหล่ให้มิติเดิลจี)</p> <p>คณะกรรมการตรวจสอบพิจารณา รายการดังกล่าวแล้ว และมี ความเห็นว่าการทำรายการดังกล่าว มีความเป็นธรรมและเหมาะสม เป็นไปตามการค้าโดยปกติ</p>

ประเภท ของ รายการ	บุคคลที่มี ความ เกี่ยวข้อง	รายละเอียดของ รายการ	ขนาดของรายการ (ล้านบาท)			ความเห็นของ คณะกรรมการตรวจสอบ
			2565	2565	2565	
รายได้ ค่าสินค้า และบริการ	- มิติเดิลจี -วีรา	RE ให้บริการ ตรวจสอบระบบ ความปลอดภัยกับ บุคคลที่มีความ เกี่ยวข้องดังกล่าว	-	0.014	-	การทำรายการดังกล่าวเป็นการ ทำการค้าตามปกติ ค่าบริการ ตรวจสอบ เป็นไปตามอัตราที่บริษัท กำหนดไว้กับลูกค้าทุกราย และมี เงื่อนไขทางการค้าไม่แตกต่างกับ การค้ากับลูกค้ารายอื่น คณะกรรมการตรวจสอบ พิจารณารายการดังกล่าวแล้ว และ มีความเห็นว่าการทำรายการ ดังกล่าว มีความเป็นธรรมและ เหมาะสม เป็นไปตามการค้าโดย ปกติ
เงินกู้ยืม ระยะสั้น	คุณนิตา ตรี วีรานุกวัฒน์	บริษัทมีเงินกู้ยืม จากกรรมการเพื่อ ใช้เป็นเงินทุน หมุนเวียนในการ ดำเนินธุรกิจ จ่ายดอกเบี้ยเงินกู้ 4.50% (โดย เปรียบเทียบอัตรา ดอกเบี้ย MOR ของธนาคาร พาณิชย์ 2 แห่ง โดยมีอัตรา ดอกเบี้ยเฉลี่ยอยู่ที่ 5.85%)	15.00	-	-	คณะกรรมการตรวจสอบเห็นว่า รายการดังกล่าวเกิดขึ้นเนื่องจาก ความจำเป็นเพื่อ ก่อให้เกิด ประโยชน์ต่อบริษัท ในการนำมาใช้ เป็นเงินทุนหมุนเวียน เพื่อให้ สามารถดำเนินธุรกิจได้ตาม แผนงานและเป้าหมายของ บริษัทฯ ทั้งนี้ในเดือนมิถุนายน 2565 บริษัทขอยืมไม่มีกระแสเงินสด เพียงพอที่จะจ่ายคืนบริษัทฯ เพื่อใช้ หมุนเวียนในการดำเนินธุรกิจ
ขาย ทรัพย์สิน	บริษัท บาบูน เบส จำกัด	TT มีการขายที่ดิน และอาคารให้	120.00	-	-	คณะกรรมการตรวจสอบเห็นว่า รายการดังกล่าวเกิดขึ้นเพื่อ ก่อให้เกิดประโยชน์ต่อบริษัท ใน การใช้เป็นเงินทุนหมุนเวียนให้ บริษัทมีสภาพคล่องมากยิ่งขึ้น โดยรายการดังกล่าวได้รับอนุมัติ จากที่ประชุมวิสามัญผู้ถือหุ้นครั้งที่ 1/2565 เมื่อวันที่ 9 ธันวาคม 2565

นโยบายและการทำรายการระหว่างกันในอนาคต

นโยบายของบริษัทฯ ในการทำรายการระหว่างกันจำแนกตามประเภทรายการมีดังนี้

- รายการธุรกิจปกติและรายการสนับสนุนธุรกิจปกติ อาทิ การซื้อและขายสินค้า การให้บริการ เป็นต้น บริษัทมีนโยบายให้คณะกรรมการตรวจสอบเป็นผู้พิจารณาและให้ความเห็นเกี่ยวกับเหตุผลและความจำเป็นต่อการทำรายการดังกล่าว โดยมีเงื่อนไขการค้าและมีราคาที่เป็นธรรม รวมทั้งไม่ก่อให้เกิดการถ่ายเทผลประโยชน์ เมื่อเทียบเคียงกับการทำรายการระหว่างบริษัทและบุคคลทั่วไป หรือการทำรายการระหว่างบุคคลที่อาจมีความขัดแย้งทางผลประโยชน์กับบุคคลทั่วไป หรือการทำรายการในลักษณะเดียวกับของผู้ประกอบการอื่นในธุรกิจ บริษัทมีนโยบายให้คณะกรรมการตรวจสอบเป็นผู้พิจารณาและให้ความเห็นเกี่ยวกับเหตุผลและความจำเป็นต่อการทำรายการดังกล่าวเป็นรายไตรมาส ทั้งนี้ หากมีความจำเป็นบริษัทอาจจำจ้างที่ปรึกษาเฉพาะทางในการประเมินราคาที่เป็นธรรม และปฏิบัติให้เป็นไปตามกฎหมายว่าด้วยหลักทรัพย์และตลาดหลักทรัพย์และข้อบังคับ ประกาศ คำสั่งหรือข้อกำหนดของตลาดหลักทรัพย์แห่งประเทศไทย รวมถึงการปฏิบัติตามข้อกำหนดเกี่ยวกับการเปิดเผยข้อมูลการทำรายการที่เกี่ยวข้องกัน

- รายการรับหรือให้ความช่วยเหลือทางการเงิน จะต้องเป็นไปด้วยความจำเป็น มีความสมเหตุสมผล มีข้อตกลงและเงื่อนไขที่เป็นธรรม ตลอดจนก่อให้เกิดประโยชน์สูงสุดแก่บริษัท สำหรับรายการค้าประกันอันเนื่องมาจากความจำเป็นในการขอวงเงินสินเชื่อจากสถาบันการเงิน เพื่อใช้เป็นเงินทุนหมุนเวียนในกิจการ ซึ่งถือเป็นเงื่อนไขปกติของสถาบันการเงินในการให้สินเชื่อแก่ธุรกิจ โดยการค้าประกันไม่ว่าจะเป็นในทางตรงหรือการวางสินทรัพย์ค้ำประกัน บริษัทต้องไม่มีค่าใช้จ่ายเกิดขึ้นจากการค้าประกัน และต้องไม่ทำให้บริษัทเสียประโยชน์แต่อย่างใด สำหรับรายการรับการค้าประกัน จะต้องเป็นไปตามความจำเป็นต่อการดำเนินธุรกิจ ทั้งนี้ บริษัทมีนโยบายให้คณะกรรมการตรวจสอบเป็นผู้พิจารณาและให้ความเห็นเกี่ยวกับเหตุผลและความจำเป็นต่อการทำรายการรับหรือให้ความช่วยเหลือทางการเงินดังกล่าว เพื่อให้เกิดประโยชน์สูงสุด สำหรับรายการให้และรับการค้าประกัน โดยให้ทำรายการเสมือนทำกับบุคคลภายนอก รวมถึงพิจารณาราคาที่เป็นธรรมในการทำรายการ และปฏิบัติให้เป็นไปตามกฎหมายว่าด้วยหลักทรัพย์และตลาดหลักทรัพย์และข้อบังคับ ประกาศ คำสั่งหรือข้อกำหนดของตลาดหลักทรัพย์แห่งประเทศไทย รวมถึงการปฏิบัติตามข้อกำหนดเกี่ยวกับการเปิดเผยข้อมูลการทำรายการที่เกี่ยวข้องกัน

- รายการอื่น ๆ นอกเหนือจากรายการธุรกิจปกติและรายการสนับสนุนธุรกิจปกติข้างต้น เช่น รายการเช่าหรือให้เช่าอสังหาริมทรัพย์ รายการเกี่ยวกับทรัพย์สินหรือบริการอื่น บริษัทมีนโยบายให้คณะกรรมการตรวจสอบเป็นผู้พิจารณาและให้ความเห็นเกี่ยวกับเหตุผลและความจำเป็นต่อการทำรายการดังกล่าว และปฏิบัติให้เป็นไปตามกฎหมายว่าด้วยหลักทรัพย์และตลาดหลักทรัพย์และข้อบังคับ ประกาศ คำสั่งหรือข้อกำหนดของตลาดหลักทรัพย์แห่งประเทศไทย รวมถึงการปฏิบัติตามข้อกำหนดเกี่ยวกับการเปิดเผยข้อมูลการทำรายการที่เกี่ยวข้องกันและการได้มาหรือจำหน่ายไปซึ่งทรัพย์สินที่สำคัญของบริษัทหรือบริษัทย่อย

เพื่อความโปร่งใสและเป็นไปตามหลักธรรมาภิบาลที่ดี ในกรณีที่บริษัทฯ มีการทำรายการระหว่างกันกับบุคคลที่มี ความขัดแย้งอันเนื่องมากรวมการหรือผู้บริหารท่านใด ในการพิจารณาอนุมัติการทำรายการดังกล่าวกรรมการหรือผู้บริหารท่านนั้นจะไม่มีอำนาจออกเสียงในการอนุมัติให้ทำรายการ และจะไม่เข้าร่วมการประชุมในวาระดังกล่าว

ทั้งนี้ คณะกรรมการบริษัทจะปฏิบัติให้เป็นไปตามกฎหมายว่าด้วยหลักทรัพย์และตลาดหลักทรัพย์และข้อบังคับ ประกาศ คำสั่งหรือข้อกำหนดของสำนักงานคณะกรรมการกำกับหลักทรัพย์และตลาดหลักทรัพย์ ตลาดหลักทรัพย์แห่งประเทศไทย รวมถึงการปฏิบัติตามข้อกำหนดเกี่ยวกับการทำรายการที่เกี่ยวข้องกันและการได้มาหรือจำหน่ายไปซึ่งทรัพย์สินที่สำคัญของบริษัทหรือบริษัทย่อย เพื่อให้การตัดสินใจเข้าทำรายการดังกล่าวไม่ก่อให้เกิดความขัดแย้งทางผลประโยชน์และเป็นประโยชน์สูงสุดแก่ผู้ถือหุ้นทุกราย

บริษัท ทาคูนี กรุ๊ป จำกัด (มหาชน) และบริษัทย่อย

งบการเงินสำหรับปีสิ้นสุดวันที่ 31 ธันวาคม 2565

และ

รายงานของผู้สอบบัญชีรับอนุญาต

รายงานของผู้สอบบัญชีรับอนุญาต เสนอ ผู้ถือหุ้นบริษัท ทาคูนิ กรุ๊ป จำกัด (มหาชน)

ความเห็น

ข้าพเจ้าได้ตรวจสอบงบการเงินรวมและงบการเงินเฉพาะกิจการของบริษัท ทาคูนิ กรุ๊ป จำกัด (มหาชน) และบริษัท ย่อย (กลุ่มบริษัท) และของเฉพาะบริษัท ทาคูนิ กรุ๊ป จำกัด (มหาชน) (บริษัท) ตามลำดับ ซึ่งประกอบด้วยงบแสดงฐานะการเงินรวมและงบแสดงฐานะการเงินเฉพาะกิจการ ณ วันที่ 31 ธันวาคม 2565 งบกำไรขาดทุนเบ็ดเสร็จรวมและงบกำไรขาดทุนเบ็ดเสร็จเฉพาะกิจการ งบแสดงการเปลี่ยนแปลงส่วนของผู้ถือหุ้นรวมและงบแสดงการเปลี่ยนแปลงส่วนของผู้ถือหุ้นเฉพาะกิจการ และงบกระแสเงินสดรวมและงบกระแสเงินสดเฉพาะกิจการ สำหรับปีสิ้นสุดวันเดียวกัน รวมถึงหมายเหตุ ซึ่งประกอบด้วยสรุปนโยบายการบัญชีที่สำคัญและเรื่องอื่นๆ

ข้าพเจ้าเห็นว่า งบการเงินรวมและงบการเงินเฉพาะกิจการข้างต้นนี้แสดงฐานะการเงินรวมและฐานะการเงินเฉพาะกิจการของกลุ่มบริษัทและบริษัท ตามลำดับ ณ วันที่ 31 ธันวาคม 2565 ผลการดำเนินงานรวมและผลการดำเนินงานเฉพาะกิจการ และกระแสเงินสดรวมและกระแสเงินสดเฉพาะกิจการ สำหรับปีสิ้นสุดวันเดียวกันโดยถูกต้องตามที่ควรในสาระสำคัญ ตามมาตรฐานการรายงานทางการเงิน

เกณฑ์ในการแสดงความเห็น

ข้าพเจ้าได้ปฏิบัติตามตรวจสอบตามมาตรฐานการสอบบัญชี ความรับผิดชอบของข้าพเจ้าได้กล่าวไว้ในวรรค ความรับผิดชอบของผู้สอบบัญชีต่อการตรวจสอบงบการเงินรวมและงบการเงินเฉพาะกิจการในรายงานของข้าพเจ้า ข้าพเจ้ามีความเป็นอิสระจากกลุ่มบริษัทและบริษัทตามประมวลจรรยาบรรณของผู้ประกอบวิชาชีพบัญชี รวมถึง มาตรฐานเรื่องความเป็นอิสระ ที่กำหนดโดยสภาวิชาชีพบัญชี (ประมวลจรรยาบรรณของผู้ประกอบวิชาชีพบัญชี) ในส่วนที่เกี่ยวข้องกับการตรวจสอบ งบการเงินรวมและงบการเงินเฉพาะกิจการ และข้าพเจ้าได้ปฏิบัติตามความรับผิดชอบด้านจรรยาบรรณอื่นๆ ตามประมวลจรรยาบรรณของผู้ประกอบวิชาชีพบัญชี ข้าพเจ้าเชื่อว่าหลักฐานการสอบบัญชีที่ข้าพเจ้าได้รับเพียงพอและเหมาะสมเพื่อใช้เป็นเกณฑ์ในการแสดงความเห็นของข้าพเจ้า

เรื่องสำคัญในการตรวจสอบ

เรื่องสำคัญในการตรวจสอบคือเรื่องต่างๆ ที่มีนัยสำคัญที่สุดตามดุลยพินิจของผู้ประกอบวิชาชีพของข้าพเจ้า ในการตรวจสอบงบการเงินรวมและงบการเงินเฉพาะกิจการสำหรับงวดปัจจุบัน ข้าพเจ้าได้นำเรื่องเหล่านี้มาพิจารณาในบริบทของการตรวจสอบงบการเงินรวมและงบการเงินเฉพาะกิจการโดยรวมและในการแสดงความเห็นของข้าพเจ้า ทั้งนี้ข้าพเจ้าไม่ได้แสดงความเห็นแยกต่างหากสำหรับเรื่องเหล่านี้

การซื้อบริษัทย่อย	
อ้างอิงหมายเหตุประกอบงบการเงินข้อ 3 (ก) และ 4 ของงบการเงินรวม	
เรื่องสำคัญในการตรวจสอบ	ได้ตรวจสอบเรื่องดังกล่าวอย่างไร
<p>ในระหว่างปี 2565 กลุ่มบริษัทได้ซื้อธุรกิจในประเทศแห่งหนึ่ง ซึ่งประกอบธุรกิจให้บริการจัดหาพนักงานรักษาความปลอดภัย พนักงานรักษาความสะอาด และอื่นๆ ส่งผลให้กลุ่มบริษัทบันทึกสิ่งตอบแทนที่โอนให้สูงกว่ามูลค่ายุติธรรมของสินทรัพย์สุทธิที่ระบุได้ที่ได้รับจำนวน 173 ล้านบาท ในงบแสดงฐานะการเงินรวม ณ วันที่ 31 ธันวาคม 2565</p> <p>ข้าพเจ้าได้พิจารณาเรื่องนี้เป็นเรื่องสำคัญในการตรวจสอบเนื่องจากการซื้อธุรกิจดังกล่าวมีจำนวนเงินที่มีสาระสำคัญและการระบุและวัดมูลค่ายุติธรรมของสินทรัพย์ที่ได้มาและหนี้สินที่รับมาเป็นเรื่องที่ต้องใช้ดุลยพินิจอย่างมีนัยสำคัญ</p>	<p>วิธีการตรวจสอบของข้าพเจ้า รวมถึง</p> <ul style="list-style-type: none"> อ่านสัญญาซื้อขายหุ้น ตลอดจนสอบถามผู้บริหารเพื่อทำความเข้าใจถึงข้อกำหนดและเงื่อนไขที่สำคัญของรายการ พิจารณาการระบุสินทรัพย์ที่ได้มาและหนี้สินที่รับมารวมถึงสิ่งตอบแทนในการซื้อซึ่งจัดทำโดยผู้บริหาร ประเมินความเหมาะสมของวิธีการวัดมูลค่าของสินทรัพย์ที่ได้มาและหนี้สินที่รับมาซึ่งจัดทำโดยผู้บริหาร พิจารณาความเพียงพอของการเปิดเผยข้อมูลตามมาตรฐานการรายงานทางการเงินที่เกี่ยวข้อง

การรับรู้รายได้จากการก่อสร้าง	
อ้างอิงหมายเหตุข้อ 3 (ต), 7 และ 8 ของงบการเงินรวม	
เรื่องสำคัญในการตรวจสอบ	ได้ตรวจสอบเรื่องดังกล่าวอย่างไร
<p>รายได้หลักของกลุ่มบริษัทมาจากรายได้จากการก่อสร้างตามสัญญาในหลายประเภท เช่น การรับเหมาก่อสร้างแบบครบวงจร การรับเหมาก่อสร้างโครงสร้างและงานระบบและอื่นๆ ทั้งนี้ เงื่อนไขที่กำหนดในสัญญาแต่ละประเภทมีความหลากหลายและแตกต่างกัน รายได้จากการก่อสร้างดังกล่าวรับรู้เมื่อกลุ่มบริษัทปฏิบัติตามภาระที่ต้องปฏิบัติแล้วเสร็จตลอดช่วงเวลาหนึ่ง (over time) ตามระยะเวลาที่ระบุไว้ในสัญญา โดยอ้างอิงถึงความสำเร็จของงานในแต่ละสัญญา ณ วันสิ้นรอบระยะเวลารายงาน ซึ่งรวมถึงการพิจารณาผลขาดทุนที่อาจเกิดขึ้น</p> <p>การรับรู้รายได้จากการก่อสร้าง ผลขาดทุนที่อาจเกิดขึ้น ลูกหนี้ที่เกี่ยวข้องและสินทรัพย์ที่เกิดจากสัญญาเกี่ยวข้องกับปัจจัยสำคัญดังต่อไปนี้</p> <ul style="list-style-type: none"> • ต้นทุนที่เกิดขึ้นจริง • การสำรวจผลการปฏิบัติงานเสร็จสิ้นแล้วจนถึงปัจจุบัน • ประมาณการต้นทุนทั้งสิ้นของสัญญาและ • การเปลี่ยนแปลงของเหตุการณ์หรือเงื่อนไขที่เกิดขึ้นหรือคาดว่าจะเกิดขึ้นเพื่อให้งานเสร็จสิ้นตามสัญญา ส่งผลให้เกิดการเปลี่ยนแปลงสัญญา และการปรับประมาณการต้นทุนทั้งสิ้นของสัญญา <p>ข้าพเจ้าได้พิจารณาเรื่องนี้เป็นเรื่องสำคัญในการตรวจสอบเนื่องจากการรับรู้รายได้จากการก่อสร้างในแต่ละสัญญาเกี่ยวข้องกับการใช้วิจารณญาณและการประมาณการที่สำคัญของผู้บริหาร</p>	<p>วิธีการตรวจสอบของข้าพเจ้า รวมถึง</p> <ul style="list-style-type: none"> • สอบถามผู้บริหาร เพื่อทำความเข้าใจและประเมินกระบวนการเกี่ยวกับการจัดทำประมาณการต้นทุนทั้งสิ้นของสัญญา การคำนวณขั้นความสำเร็จของงาน การรับรู้รายได้จากการก่อสร้าง รวมถึงการประเมินการออกแบบการควบคุมภายใน ทดสอบการนำมาปฏิบัติ และทดสอบประสิทธิผลของการควบคุมที่เกี่ยวข้อง • สุ่มทดสอบประมาณการต้นทุนการก่อสร้างที่ได้รับอนุมัติจากผู้บริหารตลอดจนการเปลี่ยนแปลงประมาณการต้นทุนในระหว่างปี ต้นทุนที่เกิดขึ้นจริง รายได้จากการก่อสร้าง ผลขาดทุนที่อาจเกิดขึ้น ลูกหนี้ที่เกี่ยวข้อง และสินทรัพย์ที่เกิดจากสัญญา กับสัญญาและเอกสารประกอบรายการที่เกี่ยวข้อง • ประเมินความสมเหตุสมผลของการเปลี่ยนแปลงประมาณการต้นทุนในระหว่างปี • สุ่มทดสอบข้อมูลที่ใช้ในการคำนวณขั้นความสำเร็จของงานกับเอกสารประกอบรายการ • วิเคราะห์กำไรขั้นต้น ความคืบหน้าของงานตามสัญญา และสอบถามฝ่ายบริหารถึงสาเหตุของผลต่าง • พิจารณาความเพียงพอของการเปิดเผยข้อมูลตามมาตรฐานการรายงานทางการเงินที่เกี่ยวข้อง

ข้อมูลและเหตุการณ์ที่เน้น

ข้าพเจ้าขอให้สังเกตหมายเหตุประกอบงบการเงินข้อ 4 ในระหว่างปี 2565 กลุ่มบริษัทได้เข้าซื้อธุรกิจในประเทศแห่งหนึ่ง และว่าจ้างผู้ประเมินราคาอิสระเพื่อหามูลค่ายุติธรรมของสินทรัพย์ที่ระบุได้ที่ได้มาและหนี้สินที่รับมาจากการซื้อธุรกิจ โดย ณ วันที่รายงาน การประเมินราคายังไม่เสร็จสมบูรณ์ ดังนั้น มูลค่ายุติธรรมที่รับรู้และการปันส่วนของราคาซื้อเป็นมูลค่าที่ประมาณการและอาจมีการปรับปรุง ทั้งนี้ ความเห็นของข้าพเจ้าไม่ได้เปลี่ยนแปลงไปเนื่องจากเรื่องนี้

ข้อมูลอื่น

ผู้บริหารเป็นผู้รับผิดชอบต่อข้อมูลอื่น ข้อมูลอื่นประกอบด้วยข้อมูลซึ่งรวมอยู่ในรายงานประจำปี แต่ไม่รวมถึงงบการเงินรวมและงบการเงินเฉพาะกิจการและรายงานของผู้สอบบัญชีที่อยู่ในรายงานนั้น ซึ่งคาดว่าจะรายงานประจำปีจะถูกจัดเตรียมให้ข้าพเจ้าภายหลังวันที่ในรายงานของผู้สอบบัญชีนี้

ความเห็นของข้าพเจ้าต่องบการเงินรวมและงบการเงินเฉพาะกิจการไม่ครอบคลุมถึงข้อมูลอื่นและข้าพเจ้าไม่ได้ให้ความเชื่อมั่นต่อข้อมูลอื่น

ความรับผิดชอบของข้าพเจ้าที่เกี่ยวข้องกับการตรวจสอบงบการเงินรวมและงบการเงินเฉพาะกิจการ คือ การอ่านข้อมูลอื่นตามที่ระบุข้างต้นเมื่อจัดทำแล้ว และพิจารณาว่าข้อมูลอื่นมีความขัดแย้งที่มีสาระสำคัญกับงบการเงินรวมและงบการเงินเฉพาะกิจการหรือกับความรู้ที่ได้รับจากการตรวจสอบของข้าพเจ้า หรือปรากฏว่าข้อมูลอื่นมีการแสดงข้อมูลที่ขัดต่อข้อเท็จจริงอันเป็นสาระสำคัญหรือไม่

เมื่อข้าพเจ้าได้อ่านรายงานประจำปี หากข้าพเจ้าสรุปได้ว่าการแสดงข้อมูลที่ขัดต่อข้อเท็จจริงอันเป็นสาระสำคัญ ข้าพเจ้าต้องสื่อสารเรื่องดังกล่าวกับผู้มีหน้าที่ในการกำกับดูแลและขอให้ทำการแก้ไข

ความรับผิดชอบของผู้บริหารและผู้มีหน้าที่ในการกำกับดูแลต่องบการเงินรวมและงบการเงินเฉพาะกิจการ

ผู้บริหารมีหน้าที่รับผิดชอบในการจัดทำและนำเสนองบการเงินรวมและงบการเงินเฉพาะกิจการเหล่านี้โดยถูกต้องตามที่ควรตามมาตรฐานการรายงานทางการเงิน และรับผิดชอบเกี่ยวกับการควบคุมภายในที่ผู้บริหารพิจารณาว่าจำเป็นเพื่อให้สามารถจัดทำงบการเงินรวมและงบการเงินเฉพาะกิจการที่ปราศจากการแสดงข้อมูลที่ขัดต่อข้อเท็จจริงอันเป็นสาระสำคัญไม่ว่าจะเกิดจากการทุจริตหรือข้อผิดพลาด

ในการจัดทำงบการเงินรวมและงบการเงินเฉพาะกิจการ ผู้บริหารรับผิดชอบในการประเมินความสามารถของกลุ่มบริษัทและบริษัทในการดำเนินงานต่อเนื่อง เปิดเผยเรื่องที่เกี่ยวข้องกับการดำเนินงานต่อเนื่อง (ตามความเหมาะสม) และการใช้เกณฑ์การบัญชีสำหรับการดำเนินงานต่อเนื่องเว้นแต่ผู้บริหารมีความตั้งใจที่จะเลิกกลุ่มบริษัทและบริษัท หรือหยุดดำเนินงานหรือไม่สามารถดำเนินงานต่อเนื่องต่อไปได้

ผู้มีหน้าที่ในการกำกับดูแลมีหน้าที่ในการกำกับดูแลกระบวนการในการจัดทำรายงานทางการเงินของกลุ่มบริษัทและบริษัท

ความรับผิดชอบของผู้สอบบัญชีต่อการตรวจสอบงบการเงินรวมและงบการเงินเฉพาะกิจการ

การตรวจสอบของข้าพเจ้ามีวัตถุประสงค์เพื่อให้ได้ความเชื่อมั่นอย่างสมเหตุสมผลว่างบการเงินรวมและงบการเงินเฉพาะกิจการโดยรวมปราศจากการแสดงข้อมูลที่ขัดต่อข้อเท็จจริงอันเป็นสาระสำคัญหรือไม่ ไม่ว่าจะเกิดจากการทุจริตหรือข้อผิดพลาด และเสนอรายงานของผู้สอบบัญชีซึ่งรวมความเห็นของข้าพเจ้าอยู่ด้วย ความเชื่อมั่นอย่างสมเหตุสมผลคือความเชื่อมั่นในระดับสูงแต่ไม่ได้เป็นการรับประกันว่าการปฏิบัติงานตรวจสอบตามมาตรฐานการสอบบัญชีจะสามารถตรวจพบข้อมูลที่ขัดต่อข้อเท็จจริงอันเป็นสาระสำคัญที่มีอยู่ได้เสมอไป ข้อมูลที่ขัดต่อข้อเท็จจริงอาจเกิดจากการทุจริตหรือข้อผิดพลาด และถือว่ามีสาระสำคัญเมื่อคาดการณ์ได้อย่างสมเหตุสมผลว่ารายการที่ขัดต่อข้อเท็จจริงแต่ละรายการหรือทุกรายการรวมกันจะมีผลต่อการตัดสินใจทางเศรษฐกิจของผู้ใช้งบการเงินจากการใช้งบการเงินรวมและงบการเงินเฉพาะกิจการเหล่านี้

ในการตรวจสอบของข้าพเจ้าตามมาตรฐานการสอบบัญชี ข้าพเจ้าได้ใช้ดุลยพินิจและการสังเกตและสงสัยเยี่ยงผู้ประกอบวิชาชีพตลอดการตรวจสอบ การปฏิบัติงานของข้าพเจ้ารวมถึง

- ระบุและประเมินความเสี่ยงจากการแสดงข้อมูลที่ขัดต่อข้อเท็จจริงอันเป็นสาระสำคัญในงบการเงินรวมและงบการเงินเฉพาะกิจการไม่ว่าจะเกิดจากการทุจริตหรือข้อผิดพลาด ออกแบบและปฏิบัติตามวิธีการตรวจสอบ เพื่อตอบสนองต่อความเสี่ยงเหล่านั้น และได้หลักฐานการสอบบัญชีที่เพียงพอและเหมาะสมเพื่อเป็นเกณฑ์ในการแสดงความเห็นของข้าพเจ้า ความเสี่ยงที่ไม่พบข้อมูลที่ขัดต่อข้อเท็จจริงอันเป็นสาระสำคัญซึ่งเป็นผลมาจากการทุจริตจะสูงกว่าความเสี่ยงที่เกิดจากข้อผิดพลาดเนื่องจากการทุจริตอาจเกี่ยวกับการสมรู้ร่วมคิด การปลอมแปลงเอกสารหลักฐาน การตั้งใจละเว้นการแสดงข้อมูล การแสดงข้อมูลที่ไม่ตรงตามข้อเท็จจริงหรือการแทรกแซงการควบคุมภายใน
 - ทำความเข้าใจในระบบการควบคุมภายในที่เกี่ยวข้องกับการตรวจสอบ เพื่อออกแบบวิธีการตรวจสอบที่เหมาะสมกับสถานการณ์ แต่ไม่ใช่เพื่อวัตถุประสงค์ในการแสดงความเห็นต่อความมีประสิทธิภาพของการควบคุมภายในของกลุ่มบริษัทและบริษัท
 - ประเมินความเหมาะสมของนโยบายการบัญชีที่ผู้บริหารใช้และความสมเหตุสมผลของประมาณการทางบัญชีและการเปิดเผยข้อมูลที่เกี่ยวข้องซึ่งจัดทำขึ้นโดยผู้บริหาร
 - สรุปเกี่ยวกับความเหมาะสมของการใช้เกณฑ์การบัญชีสำหรับการดำเนินงานต่อเนื่องของผู้บริหารและจากหลักฐานการสอบบัญชีที่ได้รับ สรุปว่ามีความไม่แน่นอนที่มีสาระสำคัญที่เกี่ยวกับเหตุการณ์หรือสถานการณ์ที่อาจเป็นเหตุให้เกิดข้อสงสัยอย่างมีนัยสำคัญต่อความสามารถของกลุ่มบริษัทและบริษัทในการดำเนินงานต่อเนื่องหรือไม่
- ถ้าข้าพเจ้าได้ข้อสรุปว่ามีความไม่แน่นอนที่มีสาระสำคัญ ข้าพเจ้าต้องกล่าวไว้ในรายงานของผู้สอบบัญชีของข้าพเจ้าโดยให้ข้อสังเกตถึงการเปิดเผยข้อมูลในงบการเงินรวมและงบการเงินเฉพาะกิจการที่เกี่ยวข้อง หรือถ้าการเปิดเผยข้อมูลดังกล่าวไม่เพียงพอ ความเห็นของข้าพเจ้าจะเปลี่ยนแปลงไป ข้อสรุปของข้าพเจ้าขึ้นอยู่กับหลักฐานการสอบบัญชีที่ได้รับจนถึงวันที่ในรายงานของผู้สอบบัญชีของข้าพเจ้า อย่างไรก็ตาม เหตุการณ์หรือสถานการณ์ในอนาคตอาจเป็นเหตุให้กลุ่มบริษัทและบริษัทต้องหยุดการดำเนินงานต่อเนื่อง
- ประเมินการนำเสนอโครงสร้างและเนื้อหาของงบการเงินรวมและงบการเงินเฉพาะกิจการโดยรวม รวมถึงการเปิดเผยข้อมูลว่างบการเงินรวมและงบการเงินเฉพาะกิจการแสดงรายการและเหตุการณ์ในรูปแบบที่ทำให้มีการนำเสนอข้อมูลโดยถูกต้องตามที่ควรหรือไม่
 - ได้รับหลักฐานการสอบบัญชีที่เหมาะสมอย่างเพียงพอเกี่ยวกับข้อมูลทางการเงินของกิจการภายในกลุ่มหรือกิจกรรมทางธุรกิจภายในกลุ่มบริษัทเพื่อแสดงความเห็นต่องบการเงินรวม ข้าพเจ้ารับผิดชอบต่อการกำหนดแนวทางการควบคุมดูแล และการปฏิบัติงานตรวจสอบกลุ่มบริษัท ข้าพเจ้าเป็นผู้รับผิดชอบแต่เพียงผู้เดียวต่อความเห็นของข้าพเจ้า

ข้าพเจ้าได้สื่อสารกับผู้มีหน้าที่ในการกำกับดูแลในเรื่องต่างๆ ที่สำคัญซึ่งรวมถึงขอบเขตและช่วงเวลาของการตรวจสอบตามที่ได้วางแผนไว้ ประเด็นที่มีนัยสำคัญที่พบจากการตรวจสอบรวมถึงข้อบกพร่องที่มีนัยสำคัญในระบบการควบคุมภายในหากข้าพเจ้าได้พบในระหว่างการตรวจสอบของข้าพเจ้า

ข้าพเจ้าได้ให้คำรับรองแก่ผู้มีหน้าที่ในการกำกับดูแลว่าข้าพเจ้าได้ปฏิบัติตามข้อกำหนดจรรยาบรรณที่เกี่ยวข้องกับความเป็นอิสระและได้สื่อสารกับผู้ที่มีหน้าที่ในการกำกับดูแลเกี่ยวกับความสัมพันธ์ทั้งหมดตลอดจนเรื่องอื่นซึ่งข้าพเจ้าเชื่อว่ามีเหตุผลที่บุคคลภายนอกอาจพิจารณาว่ากระทบต่อความเป็นอิสระและการดำเนินการเพื่อขจัดอุปสรรคหรือมาตรการป้องกันของข้าพเจ้า

จากเรื่อง que สื่อกับผู้มีหน้าที่ในการกำกับดูแล ข้าพเจ้าได้พิจารณาเรื่องต่างๆ ที่มีนัยสำคัญที่สุดในการตรวจสอบงบการเงินรวมและงบการเงินเฉพาะกิจการในงวดปัจจุบันและกำหนดเป็นเรื่องสำคัญในการตรวจสอบข้าพเจ้าได้อธิบายเรื่องเหล่านี้ในรายงานของผู้สอบบัญชีเว้นแต่กฎหมายหรือข้อบังคับไม่ให้เปิดเผยต่อสาธารณะเกี่ยวกับเรื่องดังกล่าว หรือในสถานการณ์ที่ยากที่จะเกิดขึ้น ข้าพเจ้าพิจารณาว่าไม่ควรสื่อสารเรื่องดังกล่าวในรายงานของข้าพเจ้าเพราะการกระทำดังกล่าวสามารถคาดการณ์ได้อย่างสมเหตุสมผลว่าจะมีผลกระทบในทางลบมากกว่าผลประโยชน์ต่อส่วนได้เสียสาธารณะจากการสื่อสารดังกล่าว



(วิภาวรรณ ปัทวันวิเวก)

ผู้สอบบัญชีรับอนุญาต

เลขทะเบียน 4795

บริษัท เคพีเอ็มจี ภูมิภาค ไทย สอบบัญชี จำกัด

กรุงเทพมหานคร

27 กุมภาพันธ์ 2566

บริษัท ทาคูนิ กรุ๊ป จำกัด (มหาชน) และบริษัทย่อย
งบแสดงการเปลี่ยนแปลงส่วนของผู้ถือหุ้น

สินทรัพย์	หมายเหตุ	งบการเงินรวม		งบการเงินเฉพาะกิจการ	
		31 ธันวาคม		31 ธันวาคม	
		2565	2564	2565	2564
			(บาท)		
สินทรัพย์หมุนเวียน					
เงินสดและรายการเทียบเท่าเงินสด	6	180,324,120	525,827,411	15,264,647	257,813,034
ลูกหนี้การค้าและลูกหนี้หมุนเวียนอื่น	7	585,885,873	400,285,678	124,573,640	84,432,377
สินทรัพย์ที่เกิดจากสัญญา	8	633,808,011	634,777,109	-	-
เงินให้กู้ยืมระยะสั้นแก่กิจการที่เกี่ยวข้องกัน	5	81,934,392	47,320,000	93,384,392	86,750,000
เงินให้กู้ยืมระยะสั้นแก่กิจการอื่น		42,284,249	-	-	-
สินค้าคงเหลือ	9	80,811,590	70,171,487	23,971,031	13,654,110
ภาษีเงินได้ถูกหัก ณ ที่จ่ายรอขอคืน		36,442,870	-	-	-
สินทรัพย์ที่ได้มาจากการค้าประกัน		14,078,413	-	-	-
สินทรัพย์หมุนเวียนอื่น		8,412,362	11,095,704	102,462	108,854
รวมสินทรัพย์หมุนเวียน		1,663,981,880	1,689,477,389	257,296,172	442,758,375
สินทรัพย์ไม่หมุนเวียน					
เงินฝากสถาบันการเงินที่ติดภาระค้ำประกัน	16	20,030,490	27,287,974	2,801,000	15,600,000
เงินลงทุนในบริษัทย่อย	11	-	-	316,248,870	111,458,970
เงินลงทุนในบริษัทร่วม	10	54,573,808	4,255,385	62,241,800	4,000,000
เงินให้กู้ยืมระยะยาวแก่กิจการที่เกี่ยวข้องกัน	5	222,693,176	13,383,671	261,066,642	130,937,600
อสังหาริมทรัพย์เพื่อการลงทุน	16	-	3,819,899	-	-
ที่ดิน อาคารและอุปกรณ์	13, 16	666,961,672	710,705,795	48,117,819	52,020,321
ค่าความนิยม	14	19,383,641	19,383,641	-	-
สิ่งตอบแทนที่โอนให้สูงกว่ามูลค่ายุติธรรมของ					
สินทรัพย์สุทธิที่ระบุได้ที่ได้รับ	4	172,683,978	-	-	-
สินทรัพย์ไม่มีตัวตน		14,277,587	14,441,756	879,313	1,225,859
ลูกหนี้ค่าที่ดิน	5, 15	-	76,240,690	-	-
ลูกหนี้เงินประกันผลงาน	8	220,510,298	97,154,401	-	-
ภาษีเงินได้ถูกหัก ณ ที่จ่าย		73,867,847	51,477,556	9,058,454	8,676,652
สินทรัพย์ภาษีเงินได้รอตัดบัญชี	23	7,776,388	5,752,145	214,416	631,520
สินทรัพย์ไม่หมุนเวียนอื่น		<u>42,623,620</u>	<u>8,938,802</u>	<u>5,693,383</u>	<u>3,004,577</u>
รวมสินทรัพย์ไม่หมุนเวียน		1,515,382,505	1,032,841,715	706,321,697	327,555,499
รวมสินทรัพย์		<u>3,179,364,385</u>	<u>2,722,319,104</u>	<u>963,617,869</u>	<u>770,313,874</u>

หมายเหตุประกอบงบการเงินเป็นส่วนหนึ่งของงบการเงินนี้

บริษัท ทาคูนิ กรุ๊ป จำกัด (มหาชน) และบริษัทย่อย
งบแสดงการเปลี่ยนแปลงส่วนของผู้ถือหุ้น

หนี้สินและส่วนของผู้ถือหุ้น	หมายเหตุ	งบการเงินรวม 31 ธันวาคม		งบการเงินเฉพาะกิจการ 31 ธันวาคม	
		2565	2564	2565	2564
		(บาท)			
หนี้สินหมุนเวียน					
เงินเบิกเกินบัญชี	6, 16	4,963,999	-	-	-
เงินกู้ยืมระยะสั้นจากสถาบันการเงิน	16	175,300,000	373,502,000	-	-
เจ้าหนี้การค้าและเจ้าหนี้หมุนเวียนอื่น		433,818,037	400,533,479	24,441,314	25,476,113
เจ้าหนี้จากการซื้อบริษัทย่อย	4	89,000,000	-	89,509,900	-
หนี้สินที่เกิดจากสัญญา	8	529,410,146	290,141,964	-	-
เงินกู้ยืมระยะสั้นจากกิจการที่เกี่ยวข้องกัน	5, 16	-	-	55,000,000	-
เงินกู้ยืมระยะสั้นจากบุคคลและกิจการอื่น	16	73,139,112	20,000,000	-	-
ส่วนของเงินกู้ยืมระยะยาวจากสถาบันการเงิน					
ที่ถึงกำหนดชำระภายในหนึ่งปี	16	79,843,200	38,640,000	-	-
ส่วนของหนี้สินตามสัญญาเช่า					
ที่ถึงกำหนดชำระภายในหนึ่งปี	16	28,215,901	36,305,930	496,749	1,023,655
ภาษีเงินได้นิติบุคคลค้างจ่าย		15,703,116	1,253,552	-	-
หนี้สินหมุนเวียนอื่น		<u>63,124,978</u>	<u>47,758,461</u>	<u>732,352</u>	<u>238,666</u>
รวมหนี้สินหมุนเวียน		<u>1,492,518,489</u>	<u>1,208,135,386</u>	<u>170,180,315</u>	<u>26,738,434</u>
หนี้สินไม่หมุนเวียน					
เงินกู้ยืมระยะยาวจากสถาบันการเงิน	16	23,097,654	87,660,000	-	-
หนี้สินตามสัญญาเช่า	16	22,239,819	40,582,568	3,404,185	3,900,934
รายได้รอการรับรู้	15	12,540,503	14,236,079	-	-
ประมาณการหนี้สินไม่หมุนเวียน					
สำหรับผลประโยชน์พนักงาน		8,191,084	11,077,505	234,269	733,708
หนี้สินไม่หมุนเวียนอื่น		<u>28,700,165</u>	<u>12,443,231</u>	<u>593,087</u>	<u>486,287</u>
รวมหนี้สินไม่หมุนเวียน		<u>94,769,225</u>	<u>165,999,383</u>	<u>4,231,541</u>	<u>5,120,929</u>
รวมหนี้สิน		<u>1,587,287,714</u>	<u>1,374,134,769</u>	<u>174,411,856</u>	<u>31,859,363</u>

หมายเหตุประกอบงบการเงินเป็นส่วนหนึ่งของงบการเงินนี้

บริษัท ทาคูนิ กรุ๊ป จำกัด (มหาชน) และบริษัทย่อย
งบแสดงการเปลี่ยนแปลงส่วนของผู้ถือหุ้น

หนี้สินและส่วนของผู้ถือหุ้น	หมายเหตุ	งบการเงินรวม		งบการเงินเฉพาะกิจการ	
		31 ธันวาคม	2564	31 ธันวาคม	2564
		2565	2564	2565	2564
			(บาท)		
ส่วนของผู้ถือหุ้น					
ทุนเรือนหุ้น	17, 20				
ทุนจดทะเบียน		400,000,118	400,000,118	400,000,118	400,000,118
ทุนที่ออกและชำระแล้ว		400,000,118	400,000,118	400,000,118	400,000,118
ส่วนเกินมูลค่าหุ้นสามัญ	18	305,528,071	305,528,071	305,528,071	305,528,071
ส่วนเกินทุนจากการรวมธุรกิจภายใต้					
การควบคุมเดียวกัน		20,636,290	20,636,290	-	-
กำไรสะสม					
จัดสรรแล้ว					
ทุนสำรองตามกฎหมาย	18	16,252,000	12,597,000	16,252,000	12,597,000
ยังไม่ได้จัดสรร		213,189,512	105,919,314	67,425,824	20,329,322
องค์ประกอบอื่นของส่วนของผู้ถือหุ้น		81,852,708	81,852,708	-	-
รวมส่วนของบริษัทใหญ่		1,037,458,699	926,533,501	789,206,013	738,454,511
ส่วนได้เสียที่ไม่มีอำนาจควบคุม	12	554,617,972	421,650,834	-	-
รวมส่วนของผู้ถือหุ้น		1,592,076,671	1,348,184,335	789,206,013	738,454,511
รวมหนี้สินและส่วนของผู้ถือหุ้น		3,179,364,385	2,722,319,104	963,617,869	770,313,874

หมายเหตุประกอบงบการเงินเป็นส่วนหนึ่งของงบการเงินนี้

บริษัท ทาคูนิ กรุ๊ป จำกัด (มหาชน) และบริษัทย่อย
งบแสดงการเปลี่ยนแปลงส่วนของผู้ถือหุ้น

หมายเหตุ	งบการเงินรวม สำหรับปีสิ้นสุด วันที่ 31 ธันวาคม		งบการเงินเฉพาะกิจการ สำหรับปีสิ้นสุด วันที่ 31 ธันวาคม	
	2565	2564	2565	2564
	(บาท)			
รายได้				
รายได้จากการขาย	543,877,846	411,409,902	541,344,420	409,921,597
รายได้จากการก่อสร้างและการให้บริการ	3,280,396,459	2,317,795,401	-	-
19	3,824,274,305	2,729,205,303	541,344,420	409,921,597
ต้นทุนขาย	(525,182,134)	(393,438,904)	(521,644,273)	(394,398,908)
ต้นทุนการก่อสร้างและการให้บริการ	(2,871,519,725)	(1,980,410,534)	-	-
กำไรขั้นต้น	427,572,446	355,355,865	19,700,147	15,522,689
รายได้อื่น	106,192,752	30,810,585	93,563,366	50,408,490
ต้นทุนในการจัดจำหน่าย	(4,809,360)	(4,390,617)	(2,203,212)	(1,815,878)
ค่าใช้จ่ายในการบริหาร	(181,543,754)	(164,928,119)	(40,151,904)	(41,573,535)
กำไรจากกิจกรรมดำเนินงาน	347,412,084	216,847,714	70,908,397	22,541,766
ต้นทุนทางการเงิน	(15,053,548)	(25,077,004)	(408,927)	(299,426)
ส่วนแบ่งกำไร (ขาดทุน) จากเงินลงทุนใน บริษัทร่วม				
ที่ใช้วิธีส่วนได้เสีย	(5,233,490)	1,808,794	-	-
กำไรก่อนภาษีเงินได้	327,125,046	193,579,504	70,499,470	22,242,340
ค่าใช้จ่ายภาษีเงินได้	(67,940,130)	(42,397,517)	(283,277)	(1,357,211)
23	259,184,916	151,181,987	70,216,193	20,885,129

หมายเหตุประกอบงบการเงินเป็นส่วนหนึ่งของงบการเงินนี้

บริษัท ทาคูนิ กรุ๊ป จำกัด (มหาชน) และบริษัทย่อย
 งบแสดงการเปลี่ยนแปลงส่วนของผู้ถือหุ้น

หมายเหตุ	งบการเงินรวม สำหรับปีสิ้นสุด วันที่ 31 ธันวาคม		งบการเงินเฉพาะกิจการ สำหรับปีสิ้นสุด วันที่ 31 ธันวาคม	
	2565	2564	2565	2564
			(บาท)	
กำไรขาดทุนเบ็ดเสร็จอื่น				
รายการที่จะไม่ถูกจัดประเภทใหม่				
ไว้ในกำไรหรือขาดทุนในภายหลัง				
ผลกำไรจากการวัดมูลค่าใหม่ของผลประโยชน์ พนักงานที่กำหนดไว้	4,889,234	1,750,408	669,136	-
ภาษีเงินได้ของรายการที่จะไม่ถูกจัดประเภทใหม่ ไว้ในกำไรหรือขาดทุนในภายหลัง	23	(977,847)	(350,082)	(133,827)
กำไรขาดทุนเบ็ดเสร็จอื่นสำหรับปี – สุทธิจากภาษี		3,911,387	1,400,326	535,309
กำไรขาดทุนเบ็ดเสร็จรวมสำหรับปี		263,096,303	152,582,313	70,751,502
การแบ่งปันกำไร				
ส่วนที่เป็นของบริษัทใหญ่		127,808,257	63,150,565	70,216,193
ส่วนที่เป็นของส่วนได้เสียที่ไม่มีอำนาจควบคุม	12	131,376,659	88,031,422	-
		259,184,916	151,181,987	70,216,193
การแบ่งปันกำไรขาดทุนเบ็ดเสร็จรวม				
ส่วนที่เป็นของบริษัทใหญ่		130,925,198	63,663,751	70,751,502
ส่วนที่เป็นของส่วนได้เสียที่ไม่มีอำนาจควบคุม	12	132,171,105	88,918,562	-
		263,096,303	152,582,313	70,751,502
กำไรต่อหุ้นขั้นพื้นฐาน	24	0.160	0.079	0.088
				0.026

หมายเหตุประกอบงบการเงินเป็นส่วนหนึ่งของงบการเงินนี้

งบการเงินรวม

หมายเหตุ	งบการเงินรวม		องค์ประกอบอื่น		รวมส่วนของ	รวมส่วนของ	รวมส่วนของ	รวมส่วนของ
	กำไรสะสม	ของส่วนของผู้ถือหุ้น	การเปลี่ยนแปลงส่วน	ส่วนได้เสีย				
	ทุนเรือนหุ้น ที่ออกและ	ส่วนเกิน	ส่วนเกินทุนจาก การรวมธุรกิจภายใต้	ทุนสำรอง	การเปลี่ยนแปลงส่วน ของผู้ถือหุ้นใหญ่	ส่วนส่วนของ	ส่วนได้เสีย	รวมส่วนของ
	ชำระแล้ว	มูลค่าหุ้นสามัญ	การควบคุมเดียวกัน	ตามกฎหมาย	ไม่บริษัทย่อย	บริษัทใหญ่	ควบคุม	ผู้ถือหุ้น
					(บาท)			
สำหรับปีสิ้นสุดวันที่ 31 ธันวาคม 2564	400,000,000	305,527,766	20,636,290	11,552,000	73,301,010	81,852,708	336,773,386	1,229,643,160
ยอดคงเหลือ ณ วันที่ 1 มกราคม 2564								
รายการกับผู้ถือหุ้นที่บันทึกโดยตรงเข้าส่วน ของผู้ถือหุ้น								
เงินที่ผู้ถือหุ้นได้บริจาคจากผู้ถือหุ้นและการ จัดสรรส่วนทุนให้ผู้ถือหุ้น	118	305	-	-	-	-	-	423
หุ้นทุนออกให้ตามสิทธิ								
เงินปันผลให้ผู้ถือหุ้นของบริษัท	-	-	-	(30,000,447)	-	(30,000,447)	(4,041,114)	(34,041,561)
รวมเงินที่ผู้ถือหุ้นได้บริจาคจากผู้ถือหุ้นและการ จัดสรรส่วนทุนให้ผู้ถือหุ้น	118	305	-	(30,000,447)	-	(30,000,447)	(4,041,114)	(34,041,138)
กำไรขาดทุนเบ็ดเสร็จสำหรับปี								
กำไร	-	-	-	63,150,565	-	63,150,565	88,031,422	151,181,987
กำไรขาดทุนเบ็ดเสร็จอื่น	-	-	-	513,186	-	513,186	887,140	1,400,326
รวมกำไรขาดทุนเบ็ดเสร็จสำหรับปี	-	-	-	63,663,751	-	63,663,751	88,918,562	152,582,313
โอนไปสำรองตามกฎหมาย	-	-	-	1,045,000	-	(1,045,000)	-	-
ยอดคงเหลือ ณ วันที่ 31 ธันวาคม 2564	400,000,118	305,528,071	20,636,290	12,597,000	105,919,314	81,852,708	421,650,834	1,348,184,335

หมายเหตุประกอบงบการเงินเป็นส่วนหนึ่งของงบการเงินนี้

งบการเงินรวม

งบการเงินรวม	องค์ประกอบอื่น		ของส่วนของผู้ถือหุ้น		รวมส่วนของผู้ถือหุ้น
	กำไรสะสม	ส่วนเกินทุนจาก	การเปลี่ยนแปลงส่วน	ส่วนที่เหลือ	
	ทุนสำรอง	ส่วนเกิน	ของส่วนของผู้ถือหุ้น	ที่ไม่มีอำนาจ	
	ที่ออกและ	การรวมธุรกิจภายใต้	ของผู้ถือหุ้นใหญ่	ควบคุม	
	ชำระแล้ว	การควบคุมเดียวกัน	ในบริษัทไทย	รวม	
หมายเหตุ	มูลค่าหุ้นสามัญ		ในบริษัทไทย		
	ยังไม่จัดสรร				
	(บาท)				
สำหรับปีสิ้นสุดวันที่ 31 ธันวาคม 2565	400,000,118	305,528,071	81,852,708	421,650,834	1,348,184,335
ยอดคงเหลือ ณ วันที่ 1 มกราคม 2565	400,000,118	20,636,290	81,852,708	926,533,501	1,348,184,335
รายการกับผู้ถือหุ้นที่บันทึกโดยตรงเข้าส่วนของผู้ถือหุ้น					
การจัดสรรส่วนทุนให้ผู้ถือหุ้น	-	-	-	(20,000,000)	(49,787,684)
เงินปันผลให้ผู้ถือหุ้นของบริษัท	-	-	-	(20,000,000)	(49,787,684)
รวมการจัดสรรส่วนทุนให้ผู้ถือหุ้น	-	-	-	(20,000,000)	(49,787,684)
การเปลี่ยนแปลงในส่วนได้เสียโดยบริษัทย่อย					
การได้มาซึ่งส่วนได้เสียที่ไม่มีอำนาจควบคุม	-	-	-	30,583,717	30,583,717
ซึ่งอำนาจควบคุมเปลี่ยนแปลง	-	-	-	-	-
รวมรายการกับผู้ถือหุ้นที่บันทึกโดยตรงเข้าส่วนของผู้ถือหุ้น	-	-	-	796,033	(19,203,967)
กำไรขาดทุนเบ็ดเสร็จสำหรับปี	-	-	-	127,808,257	259,184,916
กำไร	-	-	-	127,808,257	259,184,916
กำไรขาดทุนเบ็ดเสร็จอื่น	-	-	-	3,116,941	3,911,387
รวมกำไรขาดทุนเบ็ดเสร็จสำหรับปี	-	-	-	130,925,198	263,096,303
โอนไปสำรองตามกฎหมาย	-	-	-	-	-
ยอดคงเหลือ ณ วันที่ 31 ธันวาคม 2565	400,000,118	305,528,071	81,852,708	554,617,972	1,592,076,671

หมายเหตุประกอบงบการเงินเป็นส่วนหนึ่งของงบการเงินนี้

บริษัท ทาคูนิ กรุ๊ป จำกัด (มหาชน) และบริษัทย่อย
 งบแสดงการเปลี่ยนแปลงส่วนของผู้ถือหุ้น

หมายเหตุ	งบการเงินเฉพาะกิจการ					รวมส่วน ของผู้ถือหุ้น
	กำไรสะสม					
	ทุนเรือนหุ้น ที่ออกและ ชำระแล้ว	ส่วนเกิน มูลค่าหุ้น สามัญ	ทุนสำรอง ตามกฎหมาย (บาท)	ยังไม่ได้จัดสรร		
สำหรับปีสิ้นสุดวันที่ 31 ธันวาคม 2564						
ยอดคงเหลือ ณ วันที่ 1 มกราคม 2564	400,000,000	305,527,766	11,552,000	30,489,195		747,568,961
รายการกับผู้ถือหุ้นที่บันทึกโดยตรง เข้าส่วนของผู้ถือหุ้น						
เงินทุนที่ได้รับจากผู้ถือหุ้นและการ จัดสรรส่วนทุนให้ผู้ถือหุ้น						
หุ้นทุนออกให้ตามสิทธิ	20	118	305	-	-	423
เงินปันผลให้ผู้ถือหุ้นของบริษัท	25	-	-	-	(30,000,002)	(30,000,002)
รวมเงินทุนที่ได้รับจากผู้ถือหุ้นและ การจัดสรรส่วนทุนให้ผู้ถือหุ้น		<u>118</u>	<u>305</u>	-	<u>(30,000,002)</u>	<u>(29,999,579)</u>
กำไรขาดทุนเบ็ดเสร็จสำหรับปี						
กำไร		-	-	-	20,885,129	20,885,129
รวมกำไรขาดทุนเบ็ดเสร็จสำหรับปี		-	-	-	<u>20,885,129</u>	<u>20,885,129</u>
โอนไปสำรองตามกฎหมาย	18	-	-	1,045,000	(1,045,000)	-
ยอดคงเหลือ ณ วันที่ 31 ธันวาคม 2564		<u>400,000,118</u>	<u>305,528,071</u>	<u>12,597,000</u>	<u>20,329,322</u>	<u>738,454,511</u>

หมายเหตุประกอบงบการเงินเป็นส่วนหนึ่งของงบการเงินนี้

บริษัท ทาคูนี กรุ๊ป จำกัด (มหาชน) และบริษัทย่อย
งบแสดงการเปลี่ยนแปลงส่วนของผู้ถือหุ้น

หมายเหตุ	ทุนเรือนหุ้น ที่ออกและ ชำระแล้ว	ส่วนเกิน มูลค่าหุ้น สามัญ	งบการเงินเฉพาะกิจการ		รวมส่วน ของผู้ถือหุ้น
			กำไรสะสม		
			ทุนสำรอง ตามกฎหมาย	ยังไม่ได้ จัดสรร	
			(บาท)		
สำหรับปีสิ้นสุดวันที่ 31 ธันวาคม 2565					
ยอดคงเหลือ ณ วันที่ 1 มกราคม 2565	400,000,118	305,528,071	12,597,000	20,329,322	738,454,511
รายการกับผู้ถือหุ้นที่บันทึกโดยตรง					
เข้าส่วนของผู้ถือหุ้น					
<i>การจัดสรรส่วนทุนให้ผู้ถือหุ้น</i>					
เงินปันผลให้ผู้ถือหุ้นของบริษัท	25	-	-	(20,000,000)	(20,000,000)
รวมการจัดสรรส่วนทุนให้ผู้ถือหุ้น	-	-	-	(20,000,000)	(20,000,000)
กำไรขาดทุนเบ็ดเสร็จสำหรับปี					
กำไร	-	-	-	70,216,193	70,216,193
กำไรขาดทุนเบ็ดเสร็จอื่น	-	-	-	535,309	535,309
รวมกำไรขาดทุนเบ็ดเสร็จสำหรับปี	-	-	-	70,751,502	70,751,502
โอนไปสำรองตามกฎหมาย	18	-	3,655,000	(3,655,000)	-
ยอดคงเหลือ ณ วันที่ 31 ธันวาคม 2565	400,000,118	305,528,071	16,252,000	67,425,824	789,206,013

หมายเหตุประกอบงบการเงินเป็นส่วนหนึ่งของงบการเงินนี้

บริษัท ทาคูนิ กรุ๊ป จำกัด (มหาชน) และบริษัทย่อย
งบแสดงการเปลี่ยนแปลงส่วนของผู้ถือหุ้น

หมายเหตุ	งบการเงินรวม สำหรับปีสิ้นสุด วันที่ 31 ธันวาคม		งบการเงินเฉพาะกิจการ สำหรับปีสิ้นสุด วันที่ 31 ธันวาคม	
	2565	2564	2565	2564
			(บาท)	
กระแสเงินสดจากกิจกรรมดำเนินงาน				
กำไรสำหรับปี	259,184,916	151,181,987	70,216,193	20,885,129
ปรับรายการที่กระทบกำไรเป็นเงินสดรับ (จ่าย)				
ภาษีเงินได้	67,940,130	42,397,517	283,277	1,357,211
ต้นทุนทางการเงิน	15,053,548	25,077,004	408,927	299,426
ค่าเสื่อมราคาและค่าตัดจำหน่าย	101,500,104	97,099,155	6,087,830	6,146,729
ประมาณการหนี้สินไม่หมุนเวียน				
สำหรับผลประโยชน์พนักงาน	957,339	3,426,142	169,696	412,350
(กลับรายการ) ผลขาดทุนด้านเครดิตที่คาดว่าจะเกิดขึ้น				
ของลูกหนี้และหนี้สูญ	7	1,637,837	596,197	(1,472,892)
ขาดทุนจากการปรับลดมูลค่าสินค้าคงเหลือ	9	6,516,769	147,825	-
(กำไร) ขาดทุนจากการจำหน่ายและตัดจำหน่ายสินทรัพย์		(83,114,699)	(5,772,384)	
			4,919	(1,697,122)
(กำไร) ขาดทุนที่ยังไม่เกิดขึ้นจริงจากอัตราแลกเปลี่ยน		78,595	(203,284)	-
ส่วนแบ่ง (กำไร) ขาดทุนจากเงินลงทุนในบริษัทร่วม				
ที่ใช้วิธีส่วนได้เสีย	5,233,490	(1,808,794)	-	-
ตัดจำหน่ายภาษีเงินได้ถูกหัก ณ ที่จ่าย	122,602	1,482,432	-	172,199
เงินปันผลรับ	-	-	(74,999,985)	(29,949,555)
ดอกเบี้ยรับ	(8,763,817)	(4,362,180)	(7,354,915)	(7,945,995)
	366,346,814	309,261,617	(6,656,950)	(9,128,424)
การเปลี่ยนแปลงในสินทรัพย์และหนี้สินดำเนินงาน				
ลูกหนี้การค้าและลูกหนี้หมุนเวียนอื่น	(150,382,361)	(135,701,643)	4,571,231	(14,954,890)
สินทรัพย์ที่เกิดจากสัญญา	18,302,777	(110,686,107)	-	-
สินค้าคงเหลือ	(17,156,872)	(9,239,707)	(10,316,921)	(2,518,632)
สินทรัพย์หมุนเวียนอื่น	2,683,799	(3,134,396)	6,392	5,173
ลูกหนี้เงินประกันผลงาน	(123,355,897)	(42,962,360)	-	-
ลูกหนี้ค่าที่ดิน	76,240,690	-	-	-
สินทรัพย์ไม่หมุนเวียนอื่น	2,219,087	(1,517,558)	-	(18,897)
เจ้าหนี้การค้าและเจ้าหนี้หมุนเวียนอื่น	13,540,752	123,998,003	(1,030,997)	684,133
หนี้สินที่เกิดจากสัญญา	239,268,182	148,703,248	-	-
หนี้สินหมุนเวียนอื่น	(1,101,832)	12,957,533	493,686	(5,170,165)

หมายเหตุประกอบงบการเงินเป็นส่วนหนึ่งของงบการเงินนี้

บริษัท ทาคูนิ กรุ๊ป จำกัด (มหาชน) และบริษัทย่อย
งบแสดงการเปลี่ยนแปลงส่วนของผู้ถือหุ้น

หมายเหตุ	งบการเงินรวม สำหรับปีสิ้นสุด วันที่ 31 ธันวาคม		งบการเงินเฉพาะกิจการ สำหรับปีสิ้นสุด วันที่ 31 ธันวาคม	
	2565	2564	2565	2564
	(บาท)			
จ่ายประมาณการหนี้สินไม่หมุนเวียน				
สำหรับผลประโยชน์พนักงาน	(240,333)	(5,145,016)	-	(4,454,671)
หนี้สินไม่หมุนเวียนอื่น	<u>16,256,934</u>	<u>2,810,503</u>	<u>106,800</u>	<u>(183,901)</u>
กระแสเงินสดสุทธิได้มาจาก (ใช้ไปใน) การดำเนินงาน	442,621,740	289,344,117	(12,826,759)	(35,740,274)
จ่ายดอกเบี้ย	(12,143,217)	(23,714,128)	(144,273)	(7,942)
ภาษีเงินได้รับคืน (จ่ายออก) - สุทธิ	(115,295,932)	54,525,474	(381,802)	128,050
กระแสเงินสดสุทธิได้มาจาก (ใช้ไปใน) กิจกรรมดำเนินงาน	<u>315,182,591</u>	<u>320,155,463</u>	<u>(13,352,834)</u>	<u>(35,620,166)</u>
กระแสเงินสดจากกิจกรรมลงทุน				
เงินฝากสถาบันการเงินที่คิดภาวะค้าประกันลดลง	7,257,484	2,531,965	12,799,000	200,000
เงินสดรับจากเงินให้กู้ยืมแก่กิจการที่เกี่ยวข้องกัน	5 17,300,000	12,000,000	266,000,000	614,680,000
เงินสดจ่ายเพื่อเงินให้กู้ยืมแก่กิจการที่เกี่ยวข้องกัน	5 (261,302,493)	(54,180,387)	(402,763,435)	(658,367,600)
เงินสดรับจากเงินให้กู้ยืมแก่กิจการอื่น	122,494,885	-	-	-
เงินสดรับจากการขายบริษัทร่วม	10 1,000,000	-	-	-
เงินสดจ่ายเพื่อซื้อบริษัทร่วม	10 (58,241,800)	(1,000,000)	(58,241,800)	-
เงินสดจ่ายเพื่อซื้อบริษัทย่อยสุทธิจากเงินสดที่ได้มา	4 (108,893,385)	-	(115,280,000)	-
เงินสดจ่ายซื้อที่ดิน อาคารและอุปกรณ์	(63,287,953)	(34,604,397)	(1,804,524)	(186,660)
เงินสดจ่ายซื้อสินทรัพย์ไม่มีตัวตน	(2,395,040)	(1,395,509)	(42,978)	-
เงินสดรับจากการจำหน่ายอสังหาริมทรัพย์เพื่อการลงทุน	3,369,579	-	-	-
เงินสดรับจากการจำหน่ายที่ดิน อาคารและอุปกรณ์	117,649,701	7,642,602	-	1,700,935
เงินปันผลรับ	-	-	29,949,556	37,897,018
ดอกเบี้ยรับ	<u>4,376,329</u>	<u>4,362,180</u>	<u>6,476,937</u>	<u>8,370,808</u>
กระแสเงินสดสุทธิได้มาจาก (ใช้ไปใน) กิจกรรมลงทุน	<u>(220,672,693)</u>	<u>(64,643,546)</u>	<u>(262,907,244)</u>	<u>4,294,501</u>

หมายเหตุประกอบงบการเงินเป็นส่วนหนึ่งของงบการเงินนี้

บริษัท ทาคูนิ กรุ๊ป จำกัด (มหาชน) และบริษัทย่อย
งบแสดงการเปลี่ยนแปลงส่วนของผู้ถือหุ้น

หมายเหตุ	งบการเงินรวม		งบการเงินเฉพาะกิจการ	
	สำหรับปีสิ้นสุด		สำหรับปีสิ้นสุด	
	วันที่ 31 ธันวาคม		วันที่ 31 ธันวาคม	
	2565	2564	2565	2564
				(บาท)
กระแสเงินสดจากกิจกรรมจัดหาเงิน				
เงินสดรับจากเงินกู้ยืมระยะสั้นจากสถาบันการเงิน	520,641,000	941,500,000	-	-
เงินสดจ่ายเพื่อชำระเงินกู้ยืมระยะสั้นจากสถาบันการเงิน	(718,843,000)	(1,077,101,580)	-	-
เงินสดรับจากเงินกู้ยืมระยะยาวจากสถาบันการเงิน	-	42,000,000	-	-
เงินสดจ่ายเพื่อชำระเงินกู้ยืมระยะยาวจากสถาบันการเงิน	(40,011,475)	(38,640,000)	-	-
เงินสดจ่ายเพื่อชำระเงินกู้ยืมระยะสั้นจากบุคคลอื่น	(108,350,000)	-	-	-
เงินสดรับจากเงินกู้ยืมระยะสั้นจากบุคคลและกิจการที่เกี่ยวข้องกัน	5 15,000,000	-	70,000,000	-
เงินสดจ่ายเพื่อชำระเงินกู้ยืมระยะสั้นจากบุคคลที่เกี่ยวข้องกัน	5 (24,500,000)	-	(15,000,000)	-
เงินสดจ่ายชำระหนี้สินตามสัญญาเช่า	(39,126,014)	(36,005,331)	(1,288,309)	(1,288,309)
เงินสดรับจากหุ้นทุนออกให้ตามสิทธิ	-	423	-	423
เงินปันผลจ่ายให้ผู้ถือหุ้นของบริษัท	(20,000,015)	(30,000,447)	(20,000,000)	(30,000,002)
เงินปันผลจ่ายให้ส่วนได้เสียที่ไม่มีอำนาจควบคุม	(29,787,684)	(4,041,114)	-	-
กระแสเงินสดสุทธิได้มาจาก (ใช้ไปใน) กิจกรรมจัดหาเงิน	(444,977,188)	(202,288,049)	33,711,691	(31,287,888)
เงินสดและรายการเทียบเท่าเงินสดเพิ่มขึ้น (ลดลง) สุทธิ	(350,467,290)	53,223,868	(242,548,387)	(62,613,553)
เงินสดและรายการเทียบเท่าเงินสด ณ วันที่ 1 มกราคม	525,827,411	472,603,543	257,813,034	320,426,587
เงินสดและรายการเทียบเท่าเงินสด ณ วันที่ 31 ธันวาคม	175,360,121	525,827,411	15,264,647	257,813,034
เงินสดและรายการเทียบเท่าเงินสด ณ วันที่ 31 ธันวาคม	6 180,324,120	525,827,411	15,264,647	257,813,034
เงินสดและรายการเทียบเท่าเงินสด	(4,963,999)	-	-	-
เงินเบิกเกินบัญชีธนาคาร	<u>175,360,121</u>	<u>525,827,411</u>	<u>15,264,647</u>	<u>257,813,034</u>
รายการที่ไม่ใช่เงินสด				
เงินปันผลค้างรับ	-	-	74,999,985	-
ซื้อที่ดิน อาคารและอุปกรณ์โดยยังไม่ได้จ่ายชำระ	713,162	1,673,421	5,200	9,000
การได้มาซึ่งสิทธิการใช้ภายใต้สัญญาเช่า	9,209,307	51,278,464	-	-
เจ้าหนี้จากการซื้อบริษัทย่อย	89,000,000	-	89,509,900	-

หมายเหตุประกอบงบการเงินเป็นส่วนหนึ่งของงบการเงินนี้

บริษัท ทาคูนิ กรุ๊ป จำกัด (มหาชน) และบริษัทย่อย

หมายเหตุประกอบงบการเงิน

สำหรับปีสิ้นสุดวันที่ 31 ธันวาคม 2565

หมายเหตุ	สารบัญ
1	ข้อมูลทั่วไป
2	เกณฑ์การจัดทำงบการเงิน
3	นโยบายการบัญชีที่สำคัญ
4	การซื้อบริษัทย่อย
5	หรือกิจการที่เกี่ยวข้องกัน
6	เงินสดและรายการเทียบเท่าเงินสด
7	ลูกหนี้การค้าและลูกหนี้หมุนเวียนอื่น
8	สินทรัพย์และหนี้สินที่เกิดจากสัญญา
9	สินค้าคงเหลือ
10	เงินลงทุนในบริษัทร่วม
11	เงินลงทุนในบริษัทย่อย
12	ส่วนได้เสียที่ไม่มีอำนาจควบคุม
13	ที่ดิน อาคารและอุปกรณ์
14	ค่าความนิยม
15	ลูกหนี้ค่าที่ดิน
16	หนี้สินที่มีภาระดอกเบี้ย
17	ทุนเรือนหุ้น
18	สำรอง
19	ส่วนงานดำเนินงานและการจำแนกรายได้
20	ใบสำคัญแสดงสิทธิที่จะซื้อหุ้นสามัญ
21	ค่าใช้จ่ายผลประโยชน์ของพนักงาน
22	ค่าใช้จ่ายตามลักษณะ
23	ภาษีเงินได้
24	กำไรต่อหุ้นขั้นพื้นฐาน
25	เงินปันผล
26	เครื่องมือทางการเงิน
27	การบริหารจัดการทุน
28	ภาระผูกพันกับบุคคลหรือกิจการที่ไม่เกี่ยวข้องกัน
29	หนี้สินที่อาจเกิดขึ้น
30	เหตุการณ์ภายหลังรอบระยะเวลาที่รายงาน

หมายเหตุประกอบงบการเงินเป็นส่วนหนึ่งของงบการเงินนี้

งบการเงินนี้ได้รับอนุมัติให้ออกงบการเงินจากคณะกรรมการเมื่อวันที่ 27 กุมภาพันธ์ 2566

1 ข้อมูลทั่วไป

บริษัท ทาคูนิ กรุ๊ป จำกัด (มหาชน) “บริษัท” เป็นนิติบุคคลที่จัดตั้งขึ้นในประเทศไทย และจดทะเบียนกับตลาดหลักทรัพย์แห่งประเทศไทยเมื่อวันที่ 19 สิงหาคม 2557 โดยมีที่อยู่จดทะเบียนของบริษัทตั้งอยู่เลขที่ 140/1 ซอยนาวิเจริญทรัพย์ ถนนกาญจนาภิเษก แขวงบางแค เขตบางแค จังหวัดกรุงเทพมหานคร

บริษัทดำเนินธุรกิจหลักเกี่ยวกับการจัดหาและจัดจำหน่ายก๊าซปิโตรเลียมเหลว (Liquid Petroleum Gas: LPG) และ กลุ่มบริษัทดำเนินธุรกิจหลักดังต่อไปนี้

จำหน่ายก๊าซปิโตรเลียมเหลว	ได้แก่ ธุรกิจจำหน่ายแก๊สเพื่อการอุปโภคในครัวเรือน อุตสาหกรรมและขนส่ง
จำหน่ายอุปกรณ์ติดตั้งระบบแก๊ส	ได้แก่ ธุรกิจจำหน่ายอุปกรณ์และบริการติดตั้งระบบแก๊สในรถยนต์และอุตสาหกรรม
บริการขนส่ง	ได้แก่ ธุรกิจบริการขนส่งวัตถุดิบทรายและวัสดุก่อสร้างทางบก
บริการรับเหมาก่อสร้าง	ได้แก่ ธุรกิจรับเหมาก่อสร้าง
บริการทดสอบและตรวจสอบด้านความปลอดภัยทางวิศวกรรม	ได้แก่ ธุรกิจบริการทดสอบและตรวจสอบความปลอดภัยทางวิศวกรรม
อื่นๆ	ได้แก่ ธุรกิจพัฒนาอสังหาริมทรัพย์ ธุรกิจบริการรับส่งอาหาร ธุรกิจบริการจัดการพนักงานรักษาความปลอดภัย พนักงานรักษาความสะอาดและอื่นๆ

รายละเอียดของบริษัทย่อย ณ วันที่ 31 ธันวาคม 2565 และ 2564 ได้เปิดเผยไว้ในหมายเหตุข้อ 11

2 เกณฑ์การจัดทำงบการเงิน

งบการเงินนี้จัดทำขึ้นตามมาตรฐานการรายงานทางการเงิน รวมถึงแนวปฏิบัติทางการบัญชีที่ประกาศใช้โดยสภาวิชาชีพบัญชี กฏระเบียบและประกาศคณะกรรมการกำกับหลักทรัพย์และตลาดหลักทรัพย์ที่เกี่ยวข้อง งบการเงินนี้นำเสนอเป็นเงินบาทซึ่งเป็นสกุลเงินที่ใช้ในการดำเนินงานของบริษัท นโยบายการบัญชีที่เปิดเผยได้ถือปฏิบัติโดยสม่ำเสมอสำหรับงบการเงินทุกรอบระยะเวลาที่รายงาน

ในการจัดทำงบการเงินให้เป็นไปตามมาตรฐานการรายงานทางการเงิน ผู้บริหารใช้วิจารณญาณ การประมาณการและข้อสมมติหลายประการ ซึ่งมีผลกระทบต่อการปฏิบัติตามนโยบายการบัญชีของกลุ่มบริษัท ทั้งนี้ ผลที่เกิดขึ้นจริงอาจแตกต่างจากที่ประมาณการไว้ ประมาณการและข้อสมมติที่ใช้ในการจัดทำงบการเงินซึ่งเปิดเผยในหมายเหตุแต่ละข้อจะได้รับการทบทวนอย่างต่อเนื่อง การปรับประมาณการทางบัญชีจะบันทึกโดยวิธีเปลี่ยนแปลงทันทีเป็นต้นไป

บริษัท ทาคูนิ กรุ๊ป จำกัด (มหาชน) และบริษัทย่อย

หมายเหตุประกอบงบการเงิน

สำหรับปีสิ้นสุดวันที่ 31 ธันวาคม 2565

3 นโยบายการบัญชีที่สำคัญ

(ก) เกณฑ์ในการจัดทำงบการเงินรวม

งบการเงินรวมประกอบด้วยงบการเงินของบริษัท และบริษัทย่อย (รวมกันเรียกว่า “กลุ่มบริษัท”) และส่วนได้เสียของกลุ่มบริษัทในบริษัทร่วม

บริษัทย่อยเป็นกิจการที่อยู่ภายใต้การควบคุมของกลุ่มบริษัท การควบคุมเกิดขึ้นเมื่อกลุ่มบริษัทเปิดรับหรือมีสิทธิในผลตอบแทนผันแปรจากการเกี่ยวข้องกับกิจการนั้นและมีความสามารถในการใช้อำนาจเหนือกิจการนั้นทำให้เกิดผลกระทบต่อจำนวนเงินผลตอบแทนของกลุ่มบริษัท งบการเงินของบริษัทย่อยได้รวมอยู่ในงบการเงินรวมนับแต่วันที่มีการควบคุมจนถึงวันที่การควบคุมสิ้นสุดลง

ณ วันที่ซื้อธุรกิจ กลุ่มบริษัทวัดมูลค่าส่วนได้เสียที่ไม่มีอำนาจควบคุมตามอัตราส่วนได้เสียในสินทรัพย์สุทธิที่ได้มาจากผู้ถูกซื้อ เมื่อมีการเปลี่ยนแปลงส่วนได้เสียในบริษัทย่อยของกลุ่มบริษัทที่ไม่ทำให้กลุ่มบริษัทสูญเสียอำนาจการควบคุม ผลต่างระหว่างส่วนได้เสียที่ไม่มีอำนาจควบคุมที่มีการปรับปรุงแล้วและมูลค่ายุติธรรมของผลตอบแทนที่จ่ายหรือรับจากการได้มาหรือจำหน่ายไปซึ่งส่วนได้เสียที่ไม่มีอำนาจควบคุมโดยอำนาจควบคุมไม่เปลี่ยนแปลงรับรู้เป็นส่วนเกิน/ส่วนต่ำกว่าทุนอื่นในส่วนของผู้เจ้าของ

เมื่อกลุ่มบริษัทสูญเสียการควบคุมในบริษัทย่อย กลุ่มบริษัทตัดรายการสินทรัพย์และหนี้สิน ส่วนได้เสียที่ไม่มีอำนาจควบคุมและส่วนประกอบอื่นในส่วนของผู้เจ้าของที่เกี่ยวข้องกับบริษัทย่อยนั้น ผลกำไรหรือขาดทุนที่เกิดขึ้นจากการสูญเสียการควบคุมในบริษัทย่อยรับรู้ในกำไรหรือขาดทุน ส่วนได้เสียในบริษัทย่อยเดิมที่ยังคงเหลืออยู่ให้วัดมูลค่าด้วยมูลค่ายุติธรรม ณ วันที่สูญเสียการควบคุม

บริษัทร่วมเป็นกิจการที่กลุ่มบริษัทมีอิทธิพลอย่างมีนัยสำคัญโดยมีอำนาจเข้าไปมีส่วนร่วมในการตัดสินใจเกี่ยวกับนโยบายทางการเงินและการดำเนินงานแต่ไม่ถึงระดับที่จะควบคุมหรือควบคุมร่วมในนโยบายดังกล่าว

กลุ่มบริษัทรับรู้เงินลงทุนในบริษัทร่วมในงบการเงินรวมด้วยวิธีส่วนได้เสีย โดยรับรู้รายการเมื่อเริ่มแรกด้วยราคาทุนซึ่งรวมถึงต้นทุนการทำรายการ ภายหลังการรับรู้รายการเริ่มแรก เงินปันผลรับ ส่วนแบ่งกำไรหรือขาดทุนและกำไรขาดทุนเบ็ดเสร็จอื่นของเงินลงทุนที่บันทึกตามวิธีส่วนได้เสียของกลุ่มบริษัท จะถูกบันทึกในงบการเงินรวมจนถึงวันที่ความมีอิทธิพลอย่างมีนัยสำคัญสิ้นสุดลง

ยอดคงเหลือและรายการบัญชีระหว่างกิจการในกลุ่ม รวมถึงรายได้ หรือค่าใช้จ่ายที่ยังไม่เกิดขึ้นจริงซึ่งเป็นผลมารายการระหว่างกิจการในกลุ่ม ถูกตัดรายการในการจัดทำงบการเงินรวม กำไรที่ยังไม่เกิดขึ้นจริงซึ่งเป็นผลมารายการกับบริษัทร่วมถูกตัดรายการกับเงินลงทุนเท่าที่กลุ่มบริษัทมีส่วนได้เสียในกิจการที่ถูกลงทุนนั้น ขาดทุนที่ยังไม่เกิดขึ้นจริงถูกตัดรายการในลักษณะเดียวกับกำไรที่ยังไม่เกิดขึ้นจริง แต่เท่าที่เมื่อไม่มีหลักฐานการต่อคำเกิดขึ้น

การรวมธุรกิจ

กลุ่มบริษัทบันทึกบัญชีสำหรับการรวมธุรกิจตามวิธีซื้อ เมื่อกลุ่มบริษัทประเมินว่ากลุ่มของกิจกรรมและสินทรัพย์ที่ซื้อมานั้นประกอบด้วยปัจจัยนำเข้าและกระบวนการที่สำคัญเป็นอย่างน้อยซึ่งสามารถทำให้เกิดผลผลิตได้ โดยวันที่ซื้อกิจการคือวันที่อำนาจในการควบคุมนั้นได้ถูกโอนมาให้กลุ่มบริษัท ยกเว้นกรณีการรวมธุรกิจภายใต้การควบคุมเดียวกัน ทั้งนี้ ค่าใช้จ่ายที่เกี่ยวข้องกับการซื้อธุรกิจรับรู้เป็นค่าใช้จ่ายเมื่อเกิดขึ้น

ค่าความนิยมถูกวัดมูลค่า ณ วันที่ซื้อ โดยวัดจากมูลค่ายุติธรรมของสิ่งตอบแทนที่โอนให้ซึ่งรวมถึงการรับรู้จำนวนส่วนได้เสียที่ไม่มีอำนาจควบคุมในผู้ถูกซื้อ หักด้วยมูลค่ายุติธรรมสุทธิของสินทรัพย์ที่ระบุได้ที่ได้มาและหนี้สินที่รับมา กำไรจากการซื้อในราคาต่ำกว่ามูลค่ายุติธรรมรับรู้ในกำไรหรือขาดทุนทันที

สิ่งตอบแทนที่โอนให้รวมถึงสินทรัพย์ที่โอนไป หนี้สินที่กลุ่มบริษัทก่อขึ้นเพื่อจ่ายชำระให้แก่เจ้าของเดิม หนี้สินที่อาจเกิดขึ้น และส่วนได้เสียในส่วนของเจ้าของที่ออกโดยกลุ่มบริษัท

หนี้สินที่อาจเกิดขึ้นของบริษัทที่ถูกซื้อที่รับมาจากการรวมธุรกิจ รับรู้เป็นหนี้สินหากมีภาระผูกพันในปัจจุบันซึ่งเกิดขึ้นจากเหตุการณ์ในอดีต และสามารถวัดมูลค่ายุติธรรมได้อย่างน่าเชื่อถือ

หากการบันทึกบัญชีเมื่อเริ่มแรกสำหรับการรวมธุรกิจไม่เสร็จสมบูรณ์ภายในวันสิ้นรอบระยะเวลารายงานที่การรวมธุรกิจเกิดขึ้น กลุ่มบริษัททำการประมาณการมูลค่าของรายการซึ่งข้อมูลทางบัญชียังไม่สมบูรณ์เพื่อรายงาน มูลค่าประมาณการดังกล่าวจะถูกปรับปรุง หรือรับรู้สินทรัพย์ หรือหนี้สินเพิ่มเติมในระหว่างช่วงระยะเวลาในการวัดมูลค่า เพื่อสะท้อนผลของข้อมูลเพิ่มเติมที่ได้รับเกี่ยวกับข้อเท็จจริงและสถานการณ์แวดล้อมที่มีอยู่ ณ วันที่ซื้อ ซึ่งข้อมูลดังกล่าวมีผลต่อการวัดมูลค่าของจำนวนต่างๆ ที่เคยรับรู้ไว้ ณ วันที่ซื้อ

(ข) เงินลงทุนในบริษัทย่อย และบริษัทร่วม

เงินลงทุนในบริษัทย่อย และบริษัทร่วมในงบการเงินเฉพาะกิจการของบริษัทวัดมูลค่าด้วยราคาทุนหักค่าเผื่อการด้อยค่าเงินปันผลรับบันทึกในกำไรหรือขาดทุนในวันที่กลุ่มบริษัทมีสิทธิได้รับเงินปันผล กรณีที่บริษัทจำหน่ายเงินลงทุนบางส่วน ต้นทุนเงินลงทุนคำนวณโดยวิธีถัวเฉลี่ยถ่วงน้ำหนัก กำไรขาดทุนจากการขายเงินลงทุนบันทึกในกำไรหรือขาดทุน

(ค) เงินตราต่างประเทศ

รายการบัญชีที่เป็นเงินตราต่างประเทศ รวมถึงยอดคงเหลือ ณ วันสิ้นรอบระยะเวลารายงานของสินทรัพย์และหนี้สินที่ไม่เป็นตัวเงินซึ่งเกิดจากรายการบัญชีที่เป็นเงินตราต่างประเทศ แปลงค่าเป็นสกุลเงินที่ใช้ในการดำเนินงานของแต่ละบริษัทในกลุ่มบริษัท โดยใช้อัตราแลกเปลี่ยน ณ วันที่เกิดรายการ สำหรับยอดคงเหลือ ณ วันสิ้นรอบระยะเวลารายงานของสินทรัพย์และหนี้สินที่เป็นตัวเงินที่เป็นเงินตราต่างประเทศ แปลงค่าโดยใช้อัตราแลกเปลี่ยน ณ วันที่รายงาน ผลต่างของอัตราแลกเปลี่ยนที่เกิดขึ้นจากการแปลงค่าให้รับรู้เป็นกำไรหรือขาดทุนในงวดบัญชีนั้น

บริษัท ทาคูนิ กรุ๊ป จำกัด (มหาชน) และบริษัทย่อย

หมายเหตุประกอบงบการเงิน

สำหรับปีสิ้นสุดวันที่ 31 ธันวาคม 2565

(ง) เครื่องมือทางการเงิน

(ง.1) การจัดประเภทและการวัดมูลค่า

สินทรัพย์ทางการเงินและหนี้สินทางการเงินอื่นๆ (นอกเหนือจากลูกหนี้การค้า (ดูหมายเหตุข้อ 3 (ฉ)) รับรู้รายการเมื่อเริ่มแรกเมื่อกลุ่มบริษัทเป็นคู่สัญญาตามข้อกำหนดของเครื่องมือทางการเงินนั้น และวัดมูลค่าเมื่อเริ่มแรกด้วยมูลค่ายุติธรรม ทั้งนี้ สินทรัพย์ทางการเงินและหนี้สินทางการเงินที่ไม่ได้วัดมูลค่าด้วยมูลค่ายุติธรรมผ่านกำไรหรือขาดทุนจะรวมหรือหักต้นทุนการทำรายการที่เกี่ยวข้องโดยตรงกับการได้มาหรือการออกตราสารนั้นด้วย

ณ วันที่รับรู้รายการเมื่อเริ่มแรก สินทรัพย์ทางการเงินจะถูกจัดประเภทรายการตามการวัดมูลค่า ได้แก่ การวัดมูลค่าด้วยราคาทุนตัดจำหน่าย มูลค่ายุติธรรมผ่านกำไรหรือขาดทุนเบ็ดเสร็จอื่นหรือมูลค่ายุติธรรมผ่านกำไรหรือขาดทุน สินทรัพย์ทางการเงินจะไม่ถูกจัดประเภทรายการใหม่ภายหลังการรับรู้รายการเมื่อเริ่มแรกเว้นแต่กลุ่มบริษัทมีการเปลี่ยนแปลงโมเดลธุรกิจในการบริหารสินทรัพย์ทางการเงิน ในกรณีดังกล่าวสินทรัพย์ทางการเงินที่ได้รับผลกระทบทั้งหมดจะถูกจัดประเภทรายการใหม่โดยทันทีเป็นต้นไปนับจากวันที่มีการเปลี่ยนแปลงการจัดประเภท

ณ วันที่รับรู้รายการเมื่อเริ่มแรก หนี้สินทางการเงินจัดประเภทรายการด้วยราคาทุนตัดจำหน่ายตามวิธีอัตราดอกเบี้ยที่แท้จริง ดอกเบี้ยจ่าย กำไรและขาดทุนจากอัตราแลกเปลี่ยน และกำไรหรือขาดทุนที่เกิดจากการตัดรายการออกจากบัญชีรับรู้ในกำไรหรือขาดทุน

สินทรัพย์ทางการเงินที่วัดมูลค่าด้วยราคาทุนตัดจำหน่ายถูกวัดมูลค่าในภายหลังด้วยราคาทุนตัดจำหน่ายตามวิธีดอกเบี้ยที่แท้จริง ราคาทุนตัดจำหน่ายลดลงด้วยผลขาดทุนด้านเครดิตที่คาดว่าจะเกิดขึ้น รายได้ดอกเบี้ย กำไรและขาดทุนจากอัตราแลกเปลี่ยน ผลขาดทุนด้านเครดิตที่คาดว่าจะเกิดขึ้น กำไรหรือขาดทุนที่เกิดจากการตัดรายการออกจากบัญชีรับรู้ในกำไรหรือขาดทุน

(ง.2) การตัดรายการออกจากบัญชีและการหักลบ

กลุ่มบริษัทตัดรายการสินทรัพย์ทางการเงินออกจากบัญชีเมื่อสิทธิตามสัญญาที่จะได้รับกระแสเงินสดจากสินทรัพย์ทางการเงินหมดอายุหรือมีการโอนสิทธิในการรับกระแสเงินสดตามสัญญาในธุรกรรมซึ่งความเสี่ยงและผลตอบแทนของความเป็นเจ้าของเกือบทั้งหมดของสินทรัพย์ทางการเงินได้ถูกโอนหรือในกรณีที่กลุ่มบริษัทไม่ได้ทั้งโอนหรือคงไว้ซึ่งความเสี่ยงและผลตอบแทนของความเป็นเจ้าของเกือบทั้งหมดและไม่ได้คงไว้ซึ่งการควบคุมในสินทรัพย์ทางการเงินกลุ่มบริษัทตัดรายการหนี้สินทางการเงินออกจากบัญชีเมื่อภาระผูกพันตามสัญญาสิ้นสุดลง ยกเลิก หรือหมดอายุ กลุ่มบริษัทตัดรายการหนี้สินทางการเงินออกจากบัญชีหากมีการเปลี่ยนแปลงเงื่อนไขและกระแสเงินสดจากการเปลี่ยนแปลงหนี้สินมีความแตกต่างอย่างมีนัยสำคัญ โดยรับรู้หนี้สินทางการเงินใหม่ด้วยมูลค่ายุติธรรมที่สะท้อนเงื่อนไขที่เปลี่ยนแปลงแล้ว

ผลต่างระหว่างมูลค่าตามบัญชีที่ตัดรายการและสิ่งตอบแทนที่ต้องจ่าย รับรู้ในกำไรหรือขาดทุน

สินทรัพย์ทางการเงินและหนี้สินทางการเงินจะหักกลบกันเพื่อรายงานในงบแสดงฐานะการเงินด้วยจำนวนสุทธิก็ต่อเมื่อกลุ่มบริษัทมีสิทธิบังคับใช้ตามกฎหมายในการหักกลบจำนวนเงินที่รับรู้และกลุ่มบริษัทตั้งใจที่จะชำระด้วยจำนวนเงินสุทธิ หรือตั้งใจที่จะรับสินทรัพย์และชำระหนี้สินพร้อมกัน

(ง.3) การตัดย่ำค่าของสินทรัพย์ทางการเงินนอกเหนือจากลูกหนี้การค้า ลูกหนี้อื่นและสินทรัพย์ที่เกิดจากสัญญา

กลุ่มบริษัทรับรู้ค่าเผื่อผลขาดทุนด้านเครดิตที่คาดว่าจะเกิดขึ้นสำหรับสินทรัพย์ทางการเงินที่วัดมูลค่าด้วยราคาทุนตัดจำหน่ายผ่านกำไรหรือขาดทุน

กลุ่มบริษัทรับรู้ผลขาดทุนด้านเครดิตที่คาดว่าจะเกิดขึ้นด้วยผลขาดทุนด้านเครดิตที่คาดว่าจะเกิดขึ้นในอีก 12 เดือนข้างหน้า ยกเว้นสินทรัพย์ทางการเงินที่มีการเพิ่มขึ้นอย่างมีนัยสำคัญของความเสี่ยงด้านเครดิตนับแต่การรับรู้รายการเมื่อเริ่มแรกหรือเป็นสินทรัพย์ทางการเงินที่มีการตัดย่ำค่าด้านเครดิต ซึ่งกรณีดังกล่าวจะวัดค่าเผื่อผลขาดทุนด้วยผลขาดทุนด้านเครดิตที่คาดว่าจะเกิดขึ้นตลอดอายุของสัญญา

ผลขาดทุนด้านเครดิตที่คาดว่าจะเกิดขึ้นเป็นการประมาณผลขาดทุนด้านเครดิตด้วยความน่าจะเป็นถ่วงน้ำหนักโดยพิจารณาถึงการคาดการณ์ในอนาคตประกอบกับประสบการณ์ในอดีต ซึ่งคำนวณโดยใช้มูลค่าปัจจุบันของจำนวนเงินที่คาดว่าจะไม่ได้รับคิดลดด้วยอัตราดอกเบี้ยที่แท้จริงของสินทรัพย์ทางการเงิน

กลุ่มบริษัทพิจารณาว่าสินทรัพย์ทางการเงินมีความเสี่ยงด้านเครดิตต่ำเมื่อมีอันดับความน่าเชื่อถืออยู่ในระดับที่นำลงทุน กลุ่มบริษัทจะรับรู้ผลขาดทุนด้านเครดิตที่คาดว่าจะเกิดขึ้นสำหรับสินทรัพย์ทางการเงินที่มีความเสี่ยงด้านเครดิตต่ำด้วยผลขาดทุนด้านเครดิตที่คาดว่าจะเกิดขึ้นในอีก 12 เดือนข้างหน้า

กลุ่มบริษัทพิจารณาว่าความเสี่ยงด้านเครดิตของสินทรัพย์ทางการเงินเพิ่มขึ้นอย่างมีนัยสำคัญหากเกินกำหนดชำระตามที่ระบุในสัญญา มีการเปลี่ยนแปลงของอันดับความน่าเชื่อถือที่ลดระดับลงอย่างมีนัยสำคัญ มีการดำเนินงานที่ถดถอยอย่างมีนัยสำคัญของลูกหนี้ หรือมีการเปลี่ยนแปลงหรือคาดการณ์การเปลี่ยนแปลงของเทคโนโลยี ตลาด สภาพการณ์ทางเศรษฐกิจหรือกฎหมายที่ส่งผลในทางลบอย่างมีนัยสำคัญต่อความสามารถของลูกหนี้ในการจ่ายชำระภาระผูกพันให้กับกลุ่มบริษัท

กลุ่มบริษัทพิจารณาว่าสินทรัพย์ทางการเงินจะเกิดการผิดสัญญาเมื่อ ลูกหนี้ไม่สามารถจ่ายชำระภาระผูกพันด้านเครดิตให้แก่กลุ่มบริษัทได้เต็มจำนวน อีกทั้งกลุ่มบริษัทไม่มีสิทธิในการไล่เบียด เช่น การยึดหลักประกัน (หากมีการวางหลักประกัน) หรือ สินทรัพย์ทางการเงินค้างชำระเกินกว่า 90 วัน นับจากวันครบกำหนดชำระ

(ง.4) การตัดจำหน่าย

มูลค่าตามบัญชีขั้นต้นของสินทรัพย์ทางการเงินจะถูกตัดจำหน่ายเมื่อกลุ่มบริษัทไม่สามารถคาดการณ์ได้อย่างสมเหตุสมผลว่าจะได้รับคืนเงิน หากมีการรับเงินคืนในภายหลังจากสินทรัพย์ที่มีการตัดจำหน่ายแล้ว จะรับรู้เป็นการกลับรายการการตัดย่ำค่าในกำไรหรือขาดทุนในงวดที่ได้รับคืน

(ง.5) ดอกเบี้ย

ดอกเบี้ยรับและดอกเบี้ยจ่ายรับรู้ในกำไรหรือขาดทุนด้วยอัตราดอกเบี้ยที่แท้จริง ในการคำนวณดอกเบี้ยรับและดอกเบี้ยจ่าย อัตราดอกเบี้ยที่แท้จริงจะนำมาใช้กับมูลค่าตามบัญชีขั้นต้นของสินทรัพย์ (เมื่อสินทรัพย์ไม่มีการด้อยค่าต่ำกว่าเครดิต) หรือราคาทุนตัดจำหน่ายของหนี้สิน อย่างไรก็ตามสำหรับสินทรัพย์ทางการเงินที่มีการด้อยค่าต่ำกว่าเครดิตภายหลังการรับรู้เมื่อเริ่มแรก รายได้ดอกเบี้ยจะคำนวณโดยการใช้อัตราดอกเบี้ยที่แท้จริงกับราคาทุนตัดจำหน่ายของสินทรัพย์ทางการเงิน หากสินทรัพย์ไม่มีการด้อยค่าต่ำกว่าเครดิตอีกต่อไป การคำนวณรายได้ดอกเบี้ยจะเปลี่ยนกลับไปคำนวณจากมูลค่าตามบัญชีขั้นต้นของสินทรัพย์

(จ) เงินสดและรายการเทียบเท่าเงินสด

เงินสดและรายการเทียบเท่าเงินสดประกอบด้วย ยอดเงินสด ยอดเงินฝากธนาคารและเงินลงทุนระยะสั้นที่มีสภาพคล่องสูง ซึ่งมีระยะเวลาครบกำหนดไม่เกินสามเดือนนับแต่วันที่ได้มาเป็นรายการเทียบเท่าเงินสด เงินเบิกเกินบัญชีธนาคารซึ่งจะต้องชำระคืนเมื่อทวงถามถือเป็นส่วนหนึ่งของเงินสดและรายการเทียบเท่าเงินสดในงบกระแสเงินสด

(ฉ) ลูกหนี้การค้า และลูกหนี้อื่น

ลูกหนี้รับรู้เมื่อกลุ่มบริษัทมีสิทธิที่ปราศจากเงื่อนไขในการได้รับสิ่งตอบแทนตามสัญญา ลูกหนี้วัดมูลค่าด้วยราคาของรายการหักค่าเมื่อผลขาดทุนด้านเครดิตที่คาดว่าจะเกิดขึ้น หนี้สูญจะถูกตัดจำหน่ายเมื่อเกิดขึ้น

กลุ่มบริษัทประมาณผลขาดทุนด้านเครดิตที่คาดว่าจะเกิดขึ้นตลอดอายุของสัญญา ซึ่งประมาณการโดยใช้ตารางการตั้งสำรองเพื่อหาอัตราผลขาดทุนด้านเครดิตที่คาดว่าจะเกิดขึ้น ซึ่งวิธีดังกล่าวมีการจัดกลุ่มลูกหนี้ตามความเสี่ยงด้านเครดิตที่มีลักษณะร่วมกันหรือพิจารณาลูกหนี้แต่ละรายตามระยะเวลาที่เกินกำหนดชำระ โดยนำข้อมูลผลขาดทุนที่เกิดขึ้นในอดีต การปรับปรุงปัจจัยที่มีความเฉพาะเจาะจงกับลูกหนี้นั้น ๆ ตลอดจนการประเมินข้อมูลสภาวะการณ์เศรษฐกิจในปัจจุบันและข้อมูลคาดการณ์สภาวะการณ์เศรษฐกิจทั่วไปในอนาคต ณ วันที่รายงาน

(ช) สินค้าคงเหลือ

สินค้านคงเหลือวัดมูลค่าด้วยราคาทุนหรือมูลค่าสุทธิที่ได้รับแล้วแต่ราคาใดจะต่ำกว่า ต้นทุนของสินค้าคำนวณโดยใช้วิธีเข้าก่อนออกก่อน ราคาทุนรวมถึงต้นทุนทางตรงที่เกี่ยวข้องกับการได้มาของสินค้านคงเหลือ สำหรับสินค้าสำเร็จรูปและสินค้านระหว่างผลิตที่ผลิตเอง ต้นทุนสินค้านรวมการปันส่วนของค่าเสียหายการผลิตอย่างเหมาะสมโดยคำนึงถึงระดับกำลังการผลิตตามปกติ ทั้งนี้ มูลค่าสุทธิที่ได้รับเป็นการประมาณราคาที่จะขายได้จากการดำเนินธุรกิจปกติหักด้วยค่าใช้จ่ายที่จำเป็นโดยประมาณในการขาย

(ซ) อสังหาริมทรัพย์เพื่อการลงทุน

อสังหาริมทรัพย์เพื่อการลงทุนวัดมูลค่าด้วยราคาทุนหักค่าเสื่อมราคาสะสมและขาดทุนจากการด้อยค่า ต้นทุนรวมค่าใช้จ่ายทางตรงเพื่อให้ได้มาซึ่งอสังหาริมทรัพย์เพื่อการลงทุน ต้นทุนการก่อสร้างที่กิจการก่อสร้างเองรวมถึงต้นทุนการกู้ยืม

ค่าเสื่อมราคาคำนวณโดยวิธีเส้นตรงตามอายุการให้ประโยชน์โดยประมาณของสินทรัพย์แต่ละรายการและรับรู้ในกำไรหรือขาดทุน ทั้งนี้กลุ่มบริษัทไม่คิดค่าเสื่อมราคาสำหรับที่ดินและสินทรัพย์ที่อยู่ระหว่างการก่อสร้าง

ประมาณการอายุการให้ประโยชน์ของสินทรัพย์แสดงได้ดังนี้

อาคาร	20 ปี
อาคารชุด	40 ปี

ผลต่างระหว่างสิ่งตอบแทนสุทธิที่ได้รับจากการจำหน่ายกับมูลค่าตามบัญชีของอสังหาริมทรัพย์เพื่อการลงทุนรับรู้ในกำไรหรือขาดทุน

(ณ) ที่ดิน อาคารและอุปกรณ์

ที่ดิน อาคารและอุปกรณ์วัดมูลค่าด้วยราคาทุนหักค่าเสื่อมราคาสะสมและขาดทุนจากการด้อยค่า

ราคาทุนรวมถึงต้นทุนทางตรงที่เกี่ยวข้องกับการได้มาของสินทรัพย์ ต้นทุนของการก่อสร้างสินทรัพย์ที่กิจการก่อสร้างเอง รวมถึงต้นทุนการกู้ยืมและต้นทุนในการรื้อถอน การขนย้าย การบูรณะสถานที่ตั้งของสินทรัพย์ สำหรับเครื่องมือที่ควบคุมโดยลิขสิทธิ์ซอฟต์แวร์ซึ่งไม่สามารถทำงานได้โดยปราศจากลิขสิทธิ์ซอฟต์แวร์นั้นให้ถือว่า ลิขสิทธิ์ซอฟต์แวร์ดังกล่าวเป็นส่วนหนึ่งของอุปกรณ์

ผลต่างระหว่างสิ่งตอบแทนสุทธิที่ได้รับจากการจำหน่ายกับมูลค่าตามบัญชีของที่ดิน อาคาร และอุปกรณ์ รับรู้ในกำไรหรือขาดทุน

ต้นทุนที่เกิดขึ้นในภายหลัง

ต้นทุนในการเปลี่ยนแปลงส่วนประกอบจะรับรู้เป็นส่วนหนึ่งของมูลค่าตามบัญชีของรายการที่ดิน อาคารและอุปกรณ์ เมื่อกลุ่มบริษัทจะได้รับประโยชน์เชิงเศรษฐกิจในอนาคตจากรายการนั้น และสามารถวัดมูลค่าต้นทุนของรายการนั้นได้อย่างน่าเชื่อถือ ชิ้นส่วนที่ถูกเปลี่ยนแปลงจะถูกตัดจำหน่ายตามมูลค่าตามบัญชี ต้นทุนที่เกิดขึ้นเป็นประจำในการซ่อมบำรุงที่ดิน อาคารและอุปกรณ์จะรับรู้ในกำไรหรือขาดทุนเมื่อเกิดขึ้น

ค่าเสื่อมราคา

ค่าเสื่อมราคาคำนวณโดยวิธีเส้นตรงตามเกณฑ์อายุการให้ประโยชน์โดยประมาณของแต่ละส่วนประกอบของสินทรัพย์ และรับรู้ในกำไรหรือขาดทุน ทั้งนี้ กลุ่มบริษัทไม่คิดค่าเสื่อมราคาสำหรับที่ดิน สินทรัพย์ระหว่างก่อสร้างและติดตั้ง

ประมาณการอายุการให้ประโยชน์ของสินทรัพย์แสดงได้ดังนี้

อาคารและส่วนปรับปรุงอาคาร	10 ปี และ 20 ปี
ถังบรรจุแก๊สและอุปกรณ์แก๊ส	5 ถึง 20 ปี
เครื่องจักร เครื่องมือ อุปกรณ์ เครื่องตกแต่ง ติดตั้งและเครื่องใช้สำนักงาน	3 ถึง 10 ปี
ยานพาหนะ	5 ปี และ 10 ปี

บริษัท ทาคูนิ กรุ๊ป จำกัด (มหาชน) และบริษัทย่อย

หมายเหตุประกอบงบการเงิน

สำหรับปีสิ้นสุดวันที่ 31 ธันวาคม 2565

(ญ) ค่าความนิยม

ค่าความนิยมถูกวัดมูลค่า ณ วันที่ซื้อ โดยวัดจากมูลค่ายุติธรรมของสิ่งตอบแทนที่โอนให้ ซึ่งรวมถึงการรับรู้จำนวนส่วนได้เสียที่ไม่มีอำนาจควบคุมในผู้ถูกซื้อหักด้วยมูลค่ายุติธรรมสุทธิของสินทรัพย์ที่ระบุได้ที่ได้มาและหนี้สินที่รับมา

ค่าความนิยมวัดมูลค่าด้วยวิธีราคาทุนหักขาดทุนจากการด้อยค่าสะสม โดยค่าความนิยมของเงินลงทุนที่บันทึกตามวิธีส่วนได้เสียรวมอยู่ในมูลค่าตามบัญชีของเงินลงทุน

(ฉ) สินทรัพย์ไม่มีตัวตน

สินทรัพย์ไม่มีตัวตนที่มีอายุการใช้งานจำกัด วัดมูลค่าด้วยราคาทุนหักค่าตัดจำหน่ายสะสมและขาดทุนจากการด้อยค่ารายจ่ายภายหลังการรับรู้รายการจะรับรู้เป็นสินทรัพย์เมื่อก่อให้เกิดประโยชน์เชิงเศรษฐกิจในอนาคต ค่าตัดจำหน่ายคำนวณโดยวิธีเส้นตรงตามระยะเวลาที่คาดว่าจะได้รับประโยชน์จากสินทรัพย์ไม่มีตัวตนและรับรู้ในกำไรหรือขาดทุนประมาณการระยะเวลาที่คาดว่าจะได้รับประโยชน์แสดงได้ดังนี้

โปรแกรมคอมพิวเตอร์

3 ถึง 10 ปี

(ง) สัญญาเช่า

ณ วันเริ่มต้นของสัญญา กลุ่มบริษัทจะประเมินว่าสัญญาเป็นสัญญาเช่าหรือประกอบด้วยสัญญาเช่า เมื่อสัญญานั้นให้สิทธิในการควบคุมการใช้สินทรัพย์ที่ระบุสำหรับช่วงเวลาหนึ่งเพื่อแลกเปลี่ยนกับสิ่งตอบแทน

ในฐานะผู้เช่า

ณ วันที่สัญญาเช่าเริ่มมีผลหรือวันที่มีการเปลี่ยนแปลงสัญญาเช่า กลุ่มบริษัทจะบันทึกส่วนสิ่งตอบแทนที่ต้องจ่ายตามสัญญาให้กับแต่ละส่วนประกอบของสัญญาเช่าตามเกณฑ์ราคาเอกเทศของแต่ละส่วนประกอบ สำหรับสัญญาเช่าอสังหาริมทรัพย์ กลุ่มบริษัทเลือกที่จะไม่แยกส่วนประกอบที่ไม่เป็นการเช่าและรับรู้สัญญาเช่าและส่วนประกอบที่ไม่เป็นการเช่าเป็นสัญญาเช่าทั้งหมด

กลุ่มบริษัทรับรู้สินทรัพย์สิทธิการใช้และหนี้สินตามสัญญาเช่า ณ วันที่สัญญาเช่าเริ่มมีผล ยกเว้นสัญญาเช่าซึ่งสินทรัพย์มีมูลค่าต่ำหรือสัญญาเช่าระยะสั้นจะรับรู้เป็นค่าใช้จ่ายโดยวิธีเส้นตรงตลอดอายุสัญญาเช่า

สินทรัพย์สิทธิการใช้วัดมูลค่าด้วยราคาทุนหักค่าเสื่อมราคาสะสมและขาดทุนจากการด้อยค่า และปรับปรุงเมื่อมีการวัดมูลค่าใหม่ของหนี้สินตามสัญญาเช่า ต้นทุนของสินทรัพย์สิทธิการใช้ประกอบด้วยจำนวนเงินที่รับรู้เมื่อเริ่มแรกของหนี้สินตามสัญญาเช่าปรับปรุงด้วยจำนวนเงินจ่ายล่วงหน้ารวมกับต้นทุนทางตรงเริ่มแรก ค่าเสื่อมราคารับรู้ในกำไรหรือขาดทุนด้วยวิธีเส้นตรงนับจากวันที่สัญญาเช่าเริ่มมีผลจนถึงวันสิ้นสุดของอายุสัญญาเช่า เว้นแต่สัญญาเช่าดังกล่าวมีการโอนกรรมสิทธิ์ในสินทรัพย์ที่เช่าให้กับกลุ่มบริษัทเมื่อสิ้นสุดสัญญาเช่า หรือกลุ่มบริษัทจะใช้สิทธิในการซื้อสินทรัพย์ ในกรณีนี้จะบันทึกค่าเสื่อมราคาตลอดอายุการใช้ประโยชน์ของสินทรัพย์ที่เช่า ซึ่งกำหนดตามเกณฑ์เดียวกันกับสินทรัพย์และอุปกรณ์ที่เกี่ยวข้อง

หนี้สินตามสัญญาเช่าวัตถุดิบเมื่อเริ่มแรกด้วยมูลค่าปัจจุบันของค่าเช่าที่ต้องจ่ายทั้งหมดตามสัญญา ทั้งนี้กลุ่มบริษัทใช้อัตราดอกเบี้ยเงินกู้ยืมส่วนเพิ่มของกลุ่มบริษัทหรืออัตราดอกเบี้ยตามนัยของสัญญาเช่าในการคิดลดเป็นมูลค่าปัจจุบัน กลุ่มบริษัทกำหนดอัตราดอกเบี้ยเงินกู้ยืมส่วนเพิ่มโดยนำอัตราดอกเบี้ยจากแหล่งข้อมูลทางการเงินภายนอกหลายแห่งและได้ปรับปรุงบางส่วนเพื่อให้สะท้อนระยะเวลาของสัญญาเช่าและลักษณะของสินทรัพย์ที่เช่า

หนี้สินตามสัญญาเช่าวัตถุดิบด้วยวิธีราคาทุนตัดจำหน่ายตามอัตราดอกเบี้ยที่แท้จริง และหนี้สินตามสัญญาเช่าจะถูกวัดมูลค่าใหม่เมื่อมีการเปลี่ยนแปลงสัญญาเช่าหรือมีการเปลี่ยนแปลงการประเมินการเลือกใช้สิทธิที่ระบุในสัญญาเช่า เมื่อมีการวัดมูลค่าหนี้สินตามสัญญาเช่าใหม่ จะปรับปรุงกับมูลค่าตามบัญชีของสินทรัพย์สิทธิการใช้ หรือรับรู้ในกำไรหรือขาดทุน หากมูลค่าตามบัญชีของสินทรัพย์สิทธิการใช้ได้ถูกลดมูลค่าลงจนเป็นศูนย์แล้ว

ในฐานะผู้ให้เช่า

ณ วันที่เริ่มต้นของสัญญาเช่าหรือวันที่มีการเปลี่ยนแปลงสัญญาเช่า กลุ่มบริษัทจะบันทึบล้างหนี้สินที่คาดว่าจะได้รับตามสัญญาให้กับแต่ละส่วนประกอบตามเกณฑ์ราคาขายที่เป็นเอกเทศ

ณ วันที่เริ่มต้นของสัญญาให้เช่า กลุ่มบริษัทพิจารณาจัดประเภทสัญญาเช่าที่ได้โอนความเสี่ยงและผลตอบแทนทั้งหมดหรือเกือบทั้งหมดที่ผู้เป็นเจ้าของพึงได้รับจากสินทรัพย์อ้างอิงไปให้แก่ผู้เช่าเป็นสัญญาเช่าเงินทุน สัญญาที่ไม่เช่าเงินดอกเบี้ยดังกล่าวจะจัดประเภทเป็นสัญญาเช่าดำเนินงาน

กลุ่มบริษัทรับรู้ค่าเช่ารับจากสัญญาเช่าดำเนินงานในกำไรหรือขาดทุนด้วยวิธีเส้นตรงตลอดอายุสัญญาเช่า และแสดงเป็นส่วนหนึ่งของรายได้อื่น ต้นทุนทางตรงเริ่มแรกที่เกิดขึ้นเพื่อการได้มาซึ่งสัญญาเช่าดำเนินงานจะรวมเป็นมูลค่าตามบัญชีของสินทรัพย์ที่ให้เช่าและรับรู้ต้นทุนดังกล่าวเป็นค่าใช้จ่ายตลอดอายุสัญญาเช่าโดยใช้เกณฑ์เดียวกันกับรายได้ค่าเช่า ค่าเช่าที่อาจเกิดขึ้นรับรู้เป็นรายได้อื่นในรอบระยะเวลาบัญชีที่ได้รับ

(จ) การด้อยค่าสินทรัพย์ที่ไม่ใช้สินทรัพย์ทางการเงิน

ยอดสินทรัพย์ตามบัญชีของกลุ่มบริษัทได้รับการทบทวน ณ ทุกวันที่รายงานว่ามีข้อบ่งชี้เรื่องการด้อยค่าหรือไม่ ในกรณีที่ข้อบ่งชี้กลุ่มบริษัทจะทำการประมาณมูลค่าที่คาดว่าจะได้รับคืน สำหรับค่าความนิยมจะประมาณมูลค่าที่คาดว่าจะได้รับคืนทุกปี ในช่วงเวลาเดียวกัน ขาดทุนจากการด้อยค่ารับรู้ในกำไรหรือขาดทุนเมื่อมูลค่าตามบัญชีของสินทรัพย์หรือมูลค่าตามบัญชีของหน่วยสินทรัพย์ที่ก่อให้เกิดเงินสดสูงกว่ามูลค่าที่คาดว่าจะได้รับคืน ขาดทุนจากการด้อยค่าของสินทรัพย์ที่เคยรับรู้ในงวดก่อนจะถูกกลับรายการ หากมีการเปลี่ยนแปลงประมาณการที่ใช้ในการคำนวณมูลค่าที่คาดว่าจะได้รับคืน ยกเว้นขาดทุนจากการด้อยค่าของค่าความนิยมจะไม่มี การปรับปรุงกลับรายการ ขาดทุนจากการด้อยค่าจะถูกกลับรายการเพียงเท่าที่มูลค่าตามบัญชีของสินทรัพย์ไม่เกินกว่ามูลค่าตามบัญชีภายหลังหักค่าเสื่อมราคาหรือค่าตัดจำหน่าย เสมือนหนึ่งไม่เคยมีการบันทึกขาดทุนจากการด้อยค่ามาก่อน

มูลค่าที่คาดว่าจะได้รับคืน หมายถึง มูลค่าจากการใช้ของสินทรัพย์หรือมูลค่ายุติธรรมของสินทรัพย์หักต้นทุนในการขายแล้วแต่มูลค่าใดจะสูงกว่า ในการประเมินมูลค่าจากการใช้ของสินทรัพย์ ประมาณการกระแสเงินสดที่จะได้รับในอนาคตจะคิดลดเป็นมูลค่าปัจจุบันโดยใช้อัตราคิดลดก่อนค่านิ่งภาษีเงินได้เพื่อให้สะท้อนมูลค่าที่อาจประเมินได้ในตลาดปัจจุบัน ซึ่งแปรไปตามเวลาและความเสี่ยงที่มีต่อสินทรัพย์ สำหรับสินทรัพย์ที่ไม่ก่อให้เกิดกระแสเงินสดรับโดย

บริษัท ทาคูนิ กรุ๊ป จำกัด (มหาชน) และบริษัทย่อย

หมายเหตุประกอบงบการเงิน

สำหรับปีสิ้นสุดวันที่ 31 ธันวาคม 2565

อิสระจากสินทรัพย์อื่น จะพิจารณามูลค่าที่คาดว่าจะได้รับคืนรวมกับหน่วยสินทรัพย์ที่ก่อให้เกิดเงินสดที่สินทรัพย์นั้นเกี่ยวข้องกับด้วย

(๗) ผลประโยชน์ของพนักงาน

โครงการสมทบเงิน

ภาวะผูกพันในการสมทบเข้ากองทุนสำรองเลี้ยงชีพสำหรับพนักงานของกลุ่มบริษัทจะถูกรับรู้เป็นค่าใช้จ่ายพนักงานในกำไรหรือขาดทุนในรอบระยะเวลาที่พนักงานได้ทำงานให้กับกิจการ

โครงการผลประโยชน์ที่กำหนดไว้

ภาวะผูกพันสุทธิของกลุ่มบริษัทจากโครงการผลประโยชน์ที่กำหนดไว้ถูกคำนวณจากการประมาณผลประโยชน์ในอนาคตที่เกิดจากการทำงานของพนักงานในงวดปัจจุบันและงวดก่อนๆ ผลประโยชน์ดังกล่าวได้มีการคิดลดกระแสเงินสดเพื่อให้เป็นมูลค่าปัจจุบันซึ่งจัดทำโดยนักคณิตศาสตร์ประกันภัยที่ได้รับอนุญาตเป็นประจำ โดยวิธีคิดลดแต่ละหน่วยที่ประมาณการไว้

ในการวัดมูลค่าใหม่ของหนี้สินผลประโยชน์ที่กำหนดไว้สุทธิ กำไรหรือขาดทุนจากการประมาณการตามหลักคณิตศาสตร์ประกันภัยจะถูกรับรู้รายการในกำไรขาดทุนเบ็ดเสร็จอื่นทันที กลุ่มบริษัทกำหนดดอกเบี้ยจ่ายของหนี้สินผลประโยชน์ที่กำหนดไว้สุทธิโดยใช้อัตราคิดลดที่ใช้วัดมูลค่าภาวะผูกพันตามโครงการผลประโยชน์ ณ ต้นปี โดยคำนึงถึงการเปลี่ยนแปลงใดๆ ในหนี้สินผลประโยชน์ที่กำหนดไว้สุทธิซึ่งเป็นผลมาจากการสมทบเงินและการจ่ายชำระผลประโยชน์ ดอกเบี้ยจ่ายสุทธิและค่าใช้จ่ายอื่นๆ ที่เกี่ยวข้องกับโครงการผลประโยชน์รับรู้อย่างรายการในกำไรหรือขาดทุน

เมื่อมีการเปลี่ยนแปลงผลประโยชน์ของโครงการหรือการลดขนาดโครงการ การเปลี่ยนแปลงในผลประโยชน์ที่เกี่ยวข้องกับการบริการในอดีต หรือ กำไรหรือขาดทุนจากการลดขนาดโครงการต้องรับรู้ในกำไรหรือขาดทุนทันที กลุ่มบริษัทรับรู้กำไรและขาดทุนจากการจ่ายชำระผลประโยชน์พนักงานเมื่อเกิดขึ้น

ภาวะผูกพันสุทธิของกลุ่มบริษัทที่เป็นผลประโยชน์ระยะยาวของพนักงานเป็นผลประโยชน์ในอนาคตที่เกิดจากการทำงานของพนักงานในงวดปัจจุบันและงวดก่อนๆ ซึ่งผลประโยชน์นี้ได้คิดลดกระแสเงินสดเพื่อให้เป็นมูลค่าปัจจุบัน การวัดมูลค่าใหม่จะรับรู้ในกำไรหรือขาดทุนเมื่อเกิดขึ้น

ผลประโยชน์ระยะสั้นของพนักงานรับรู้เป็นค่าใช้จ่ายเมื่อพนักงานทำงานให้ หนี้สินรับรู้ด้วยมูลค่าที่คาดว่าจะจ่ายชำระ หากกลุ่มบริษัทมีภาวะผูกพันตามกฎหมายหรือภาวะผูกพันโดยอนุमानที่จะต้องจ่ายอันเป็นผลมาจากการที่พนักงานได้ทำงานให้ในอดีตและภาวะผูกพันนี้สามารถประมาณได้อย่างสมเหตุสมผล

(ต) ประเมินการหนี้สิน

ประมาณการหนี้สินจะรับรู้ก็ต่อเมื่อกลุ่มบริษัทมีภาระผูกพันตามกฎหมายหรือภาระผูกพันจากการอนุमानที่เกิดขึ้นในปัจจุบันอันเป็นผลมาจากเหตุการณ์ในอดีตซึ่งสามารถประมาณจำนวนของภาระผูกพันได้อย่างน่าเชื่อถือ และมีความเป็นไปได้ค่อนข้างแน่นอนว่าประโยชน์เชิงเศรษฐกิจจะต้องถูกจ่ายไปเพื่อชำระภาระผูกพันดังกล่าว ประมาณการหนี้สินพิจารณาจากการคิดลดกระแสเงินสดที่จะจ่ายในอนาคตโดยใช้อัตราคิดลดในตลาดปัจจุบันก่อนคำนึงถึงภาษีเงินได้ เพื่อให้สะท้อนจำนวนที่อาจประเมินได้ในตลาดปัจจุบันซึ่งแปรไปตามเวลาและความเสี่ยงที่มีต่อหนี้สิน

ประมาณการค่าประกันความเสียหาย

ประมาณการค่าประกันความเสียหายจะบันทึกเมื่อได้ให้บริการแก่ลูกค้าแล้ว ประมาณการค่าใช้จ่ายพิจารณาจากประวัติการจ่ายค่าประกันความเสียหาย และปัจจัยต่าง ๆ ที่อาจเกี่ยวข้องกับความเสี่ยงจะเป็นที่จะเกิดความเสียหายดังกล่าว

ประมาณการค่าใช้จ่ายจากสัญญาที่เสียเปรียบหรือก่อให้เกิดภาระ

ประมาณการค่าใช้จ่ายของสัญญาที่เสียเปรียบหรือก่อให้เกิดภาระแก่กลุ่มบริษัทจะบันทึกเมื่อประโยชน์ที่กลุ่มบริษัทพึงได้รับน้อยกว่าต้นทุนที่จำเป็นในการดำเนินการตามข้อผูกพันในสัญญา การประมาณค่าใช้จ่ายรับรู้ด้วยมูลค่าปัจจุบันของต้นทุนที่คาดว่าจะเกิดขึ้นเมื่อสิ้นสุดสัญญา หรือ ต้นทุนสุทธิที่คาดว่าจะเกิดขึ้นเมื่อดำเนินสัญญาต่อแล้วแต่มูลค่าใดจะต่ำกว่า กลุ่มบริษัทรับรู้ขาดทุนจากการด้อยค่าที่เกิดขึ้นจากสินทรัพย์ที่ระบุไว้ในสัญญาก่อนที่จะรับรู้และวัดมูลค่าประมาณการหนี้สิน

(ณ) การวัดมูลค่ายุติธรรม

มูลค่ายุติธรรมคือราคาที่ได้รับจากการขายสินทรัพย์หรือจ่ายชำระเพื่อโอนหนี้สินในรายการที่เกิดขึ้นในสภาพปกติระหว่างผู้ร่วมตลาด ณ วันที่วัดมูลค่าในตลาดหลัก หรือตลาดที่ให้ประโยชน์สูงสุด (หากไม่มีตลาดหลัก) ที่กลุ่มบริษัทสามารถเข้าถึงได้ในวันดังกล่าว มูลค่ายุติธรรมของหนี้สินสะท้อนผลกระทบของความเสี่ยงที่ไม่สามารถปฏิบัติตามข้อกำหนดของภาระผูกพัน

การวัดมูลค่ายุติธรรมของสินทรัพย์หรือหนี้สิน กลุ่มบริษัทใช้ข้อมูลที่สามารถสังเกตได้ให้มากที่สุดเท่าที่จะทำได้ มูลค่ายุติธรรมเหล่านี้ถูกจัดประเภทในแต่ละลำดับชั้นของมูลค่ายุติธรรมตามข้อมูลที่ใช้ในการประเมินมูลค่า ดังนี้

- ข้อมูลระดับ 1 เป็นราคาเสนอซื้อขายในตลาดที่มีสภาพคล่องสำหรับสินทรัพย์หรือหนี้สินอย่างเดียวกัน
- ข้อมูลระดับ 2 เป็นข้อมูลอื่นที่สังเกตได้โดยตรงหรือโดยอ้อมสำหรับสินทรัพย์นั้นหรือหนี้สินนั้นนอกเหนือจากราคาเสนอซื้อขายซึ่งรวมอยู่ในข้อมูลระดับ 1
- ข้อมูลระดับ 3 ข้อมูลที่ใช้เป็นข้อมูลที่ไม่สามารถสังเกตได้สำหรับสินทรัพย์หรือหนี้สินนั้น

กลุ่มบริษัทรับรู้การโอนระหว่างลำดับชั้นของมูลค่ายุติธรรม ณ วันสิ้นรอบระยะเวลารายงานที่เกิดการโอนขึ้น

หากสินทรัพย์หรือหนี้สินที่วัดมูลค่าด้วยมูลค่ายุติธรรมมีราคาเสนอซื้อและราคาเสนอขายกลุ่มบริษัทวัดมูลค่าสินทรัพย์และสถานการณ์เป็นสินทรัพย์ด้วยราคาเสนอซื้อ และวัดมูลค่าหนี้สินและสถานการณ์เป็นหนี้สินด้วยราคาเสนอขาย

บริษัท ทาคูนิ กรุ๊ป จำกัด (มหาชน) และบริษัทย่อย

หมายเหตุประกอบงบการเงิน

สำหรับปีสิ้นสุดวันที่ 31 ธันวาคม 2565

หลักฐานที่ดีที่สุดสำหรับมูลค่ายุติธรรมของเครื่องมือทางการเงิน ณ วันที่รับรู้รายการเมื่อเริ่มแรกคือราคาของการทำรายการ เช่น มูลค่ายุติธรรมของผลตอบแทนที่ให้หรือได้รับ หากกลุ่มบริษัทพิจารณาว่ามูลค่ายุติธรรมของเครื่องมือทางการเงิน ณ วันที่รับรู้รายการเมื่อเริ่มแรกแตกต่างจากราคาของการทำรายการ ทำให้เครื่องมือทางการเงินวัดมูลค่าเมื่อเริ่มแรกด้วยมูลค่ายุติธรรมปรับด้วยผลต่างระหว่างมูลค่ายุติธรรม ณ วันที่รับรู้รายการเมื่อเริ่มแรกและราคาของการทำรายการและรับรู้ในกำไรหรือขาดทุนทันที เว้นแต่มูลค่ายุติธรรมที่ได้มาถูกจัดลำดับชั้นการวัดมูลค่ายุติธรรมอยู่ในระดับที่ 3 ผลต่างดังกล่าวจะรับรู้เป็นรายการรอดัดบัญชีซึ่งจะรับรู้ในกำไรหรือขาดทุนด้วยเกณฑ์ที่เหมาะสมตลอดอายุของเครื่องมือทางการเงินหรือจนกว่ามูลค่ายุติธรรมมีการโอนเปลี่ยนลำดับชั้นหรือเมื่อรายการดังกล่าวสิ้นสุดลง

(ค) ทุนเรือนหุ้น

หุ้นสามัญจัดประเภทเป็นทุน ต้นทุนส่วนเพิ่มที่เกี่ยวข้องโดยตรงกับการออกหุ้นสามัญและสิทธิซื้อหุ้น (สุทธิจากผลกระทบทางภาษี) รับรู้เป็นรายการหักจากส่วนของทุน

(ค) รายได้จากสัญญาที่ทำกับลูกค้า

(1) การรับรู้รายได้

รายได้รับรู้เมื่อลูกค้ามีอำนาจควบคุมในสินค้าหรือบริการด้วยจำนวนเงินที่สะท้อนถึงสิ่งตอบแทนที่กลุ่มบริษัทคาดว่าจะมีสิทธิได้รับซึ่งไม่รวมจำนวนเงินที่เก็บแทนบุคคลที่สาม รายได้ที่รับรู้ไม่รวมภาษีมูลค่าเพิ่ม และแสดงสุทธิจากส่วนลดการค้าและส่วนลดตามปริมาณ

รายได้จากการขายสินค้ารับรู้ ณ วันที่มีการส่งมอบสินค้าให้กับลูกค้า

รายได้จากการก่อสร้างและรายได้จากการให้บริการ รับรู้ตลอดช่วงระยะเวลาหนึ่งโดยอ้างอิงกับขั้นความสำเร็จของงานหรือเมื่อได้ให้บริการ ขั้นความสำเร็จของงานประเมินโดยใช้วิธีการสำรวจงานที่ใดทำแล้วหรืออัตราส่วนของต้นทุนที่เกิดขึ้นแล้วจนถึงปัจจุบันกับประมาณการต้นทุนทั้งสิ้นที่เหมาะสมของแต่ละสัญญา โดยเลือกวิธีที่ดีที่สุดที่สะท้อนการโอนงานไปยังลูกค้า ซึ่งจะพิจารณาตามลักษณะของงานและข้อกำหนดตามสัญญา ต้นทุนที่เกี่ยวข้องรับรู้ในกำไรหรือขาดทุนเมื่อเกิดขึ้น

(2) ยอดคงเหลือของสัญญา

สินทรัพย์ที่เกิดจากสัญญารับรู้เมื่อกลุ่มบริษัทรับรู้รายได้ก่อนที่มีสิทธิที่ปราศจากเงื่อนไขในการได้รับสิ่งตอบแทน สินทรัพย์ที่เกิดจากสัญญาวัดมูลค่าด้วยมูลค่าของสิ่งตอบแทนที่กลุ่มบริษัทคาดว่าจะได้รับหักค่าเผื่อผลขาดทุนด้านเครดิตที่คาดว่าจะเกิดขึ้น สินทรัพย์ที่เกิดจากสัญญาจะถูกจัดประเภทเป็นลูกหนี้การค้าเมื่อกลุ่มบริษัทมีสิทธิที่ปราศจากเงื่อนไขในการได้รับสิ่งตอบแทน

หนี้สินที่เกิดจากสัญญาเป็นภาระผูกพันที่จะต้องโอนสินค้าหรือบริการให้กับลูกค้า หนี้สินที่เกิดจากสัญญารับรู้เมื่อกลุ่มบริษัทได้รับชำระหรือมีสิทธิที่ปราศจากเงื่อนไขในการได้รับสิ่งตอบแทนที่เรียกคืนไม่ได้จากลูกค้าก่อนที่กลุ่มบริษัทรับรู้รายได้ที่เกี่ยวข้อง

(อ) ภาษีเงินได้

ค่าใช้จ่ายภาษีเงินได้สำหรับปีประกอบด้วยภาษีเงินได้ของงวดปัจจุบันและภาษีเงินได้รอการตัดบัญชีซึ่งรับรู้ในกำไรหรือขาดทุนเว้นแต่รายการที่รับรู้โดยตรงในส่วนของผู้ถือหุ้นหรือกำไรขาดทุนเบ็ดเสร็จอื่น

ภาษีเงินได้ของงวดปัจจุบันคำนวณจากกำไรหรือขาดทุนประจำปีที่ต้องเสียภาษี โดยใช้อัตราภาษีที่ประกาศใช้ หรือที่คาดว่าจะมีผลบังคับใช้ ณ วันที่รายงาน ตลอดจนการปรับปรุงทางภาษีที่เกี่ยวข้องกับรายการในปีก่อนๆ

ภาษีเงินได้รอการตัดบัญชีบันทึกโดยคำนวณจากผลแตกต่างชั่วคราวที่เกิดขึ้นระหว่างมูลค่าตามบัญชีของสินทรัพย์และหนี้สินและจำนวนที่ใช้เพื่อความมุ่งหมายทางภาษี ภาษีเงินได้รอการตัดบัญชีจะไม่ถูกรับรู้เมื่อเกิดจากผลแตกต่างชั่วคราวสำหรับการรับรู้ค่าความนิยมในครั้งแรก การรับรู้สินทรัพย์หรือหนี้สินในครั้งแรกซึ่งเป็นรายการที่ไม่ใช่การรวมธุรกิจและรายการนั้นไม่มีผลกระทบต่อกำไรขาดทุนทางบัญชีหรือทางภาษี และผลแตกต่างที่เกี่ยวข้องกับเงินลงทุนในบริษัทย่อย และบริษัทร่วมหากเป็นไปได้ว่าจะไม่มีการกลับรายการในอนาคตอันใกล้

การวัดมูลค่าของภาษีเงินได้รอการตัดบัญชีต้องสะท้อนถึงผลกระทบทางภาษีที่จะเกิดจากลักษณะวิธีการที่กลุ่มบริษัทคาดว่าจะได้รับผลประโยชน์จากสินทรัพย์หรือจะจ่ายชำระหนี้สินตามมูลค่าตามบัญชี ณ วันที่สิ้นรอบระยะเวลาที่รายงานโดยใช้อัตราภาษีที่ประกาศใช้หรือที่คาดว่าจะมีผลบังคับใช้ ณ วันที่รายงาน ทั้งนี้ สินทรัพย์ภาษีเงินได้ของงวดปัจจุบันจะหักลบกับหนี้สินภาษีเงินได้ของงวดปัจจุบันในงบการเงินเฉพาะกิจการ

สินทรัพย์ภาษีเงินได้รอการตัดบัญชีจะบันทึกต่อเมื่อมีความเป็นไปได้ค่อนข้างแน่ว่ากำไรเพื่อเสียภาษีในอนาคตจะมีจำนวนเพียงพอกับการใช้ประโยชน์จากผลแตกต่างชั่วคราวดังกล่าว สินทรัพย์ภาษีเงินได้รอการตัดบัญชีจะถูกทบทวน ณ ทุกวันที่รายงานและจะถูกปรับลดลงเท่าที่ประโยชน์ทางภาษีจะมีโอกาสถูกใช้จริง

(ท) กำไรต่อหุ้น

กำไรต่อหุ้นขั้นพื้นฐานคำนวณโดยการหารกำไรหรือขาดทุนของผู้ถือหุ้นสามัญของบริษัท ด้วยจำนวนหุ้นสามัญถ่วงเฉลี่ยถ่วงน้ำหนักที่ออกจำหน่ายระหว่างปี

(ข) บุคคลหรือกิจการที่เกี่ยวข้องกัน

บุคคลหรือกิจการที่เกี่ยวข้องกัน หมายถึง บุคคลหรือกิจการที่มีอำนาจควบคุมทั้งทางตรงและทางอ้อมหรือมีอิทธิพลอย่างมีสาระสำคัญในการตัดสินใจทางการเงินและการบริหารของกลุ่มบริษัท หรือบุคคลหรือกิจการที่อยู่ภายใต้การควบคุมเดียวกันหรืออยู่ภายใต้อิทธิพลอย่างมีสาระสำคัญเดียวกันกับกลุ่มบริษัท หรือกลุ่มบริษัทที่มีอำนาจควบคุมทั้งทางตรงและทางอ้อม หรือมีอิทธิพลอย่างมีสาระสำคัญในการตัดสินใจทางการเงินและการบริหารต่อบุคคลหรือกิจการนั้น

(ค) รายงานทางการเงินจำแนกตามส่วนงาน

ผลการดำเนินงานของส่วนงานที่รายงานต่อผู้มีอำนาจตัดสินใจสูงสุดด้านการดำเนินงานของกลุ่มบริษัท จะแสดงถึงรายการที่เกิดขึ้นจากส่วนงานดำเนินงานนั้นโดยตรงรวมถึงรายการที่ได้รับการปันส่วนอย่างสมเหตุสมผล

บริษัท ทาคูนิ กรุ๊ป จำกัด (มหาชน) และบริษัทย่อย

หมายเหตุประกอบงบการเงิน

สำหรับปีสิ้นสุดวันที่ 31 ธันวาคม 2565

4 การซื้อบริษัทย่อย

การซื้อบริษัท รักษาความปลอดภัยเคพีเอ็น แอนด์ เซอร์วิส จำกัด

เมื่อวันที่ 13 ธันวาคม 2565 กลุ่มบริษัทได้มาซึ่งอำนาจควบคุมในบริษัท รักษาความปลอดภัยเคพีเอ็น แอนด์ เซอร์วิส จำกัด ซึ่งเป็นผู้ให้บริการจัดหาพนักงานรักษาความปลอดภัย พนักงานรักษาความสะอาด และอื่นๆ โดยการซื้อหุ้นทุนและสิทธิออกเสียงในบริษัทย่อยละ 51 สิ่งตอบแทนที่จ่ายประกอบด้วยเงินสดจำนวน 204 ล้านบาท โดยชำระเงินค่าหุ้นแล้วในปี 2565 จำนวน 115 ล้านบาท

ต่อมาเมื่อวันที่ 22 กุมภาพันธ์ 2566 กลุ่มบริษัทได้ทำบันทึกแนบท้ายสัญญาซื้อขายหุ้นกับผู้ถือหุ้นเดิม โดยผู้ถือหุ้นเดิมจะเป็นผู้รับผิดชอบในการชำระภาษี ค่าปรับ เบี้ยปรับและเงินเพิ่มทั้งหมดให้แก่หน่วยงานราชการที่เกี่ยวข้องสำหรับความรับผิดชอบที่เกิดจากการกระทำการหรือละเว้นการกระทำการใดๆ ที่ขัดต่อกฎหมายซึ่งได้เกิดขึ้นหรือมีอยู่แล้ว ณ วันที่ซื้อ บริษัท กลุ่มบริษัทจะชำระเงินค่าหุ้นส่วนที่เหลือเมื่อผู้ถือหุ้นเดิมได้บรรลุข้อตกลงในบันทึกแนบท้ายดังกล่าวครบถ้วนแล้ว ซึ่งกลุ่มบริษัทคาดว่าจะชำระเงินค่าหุ้นส่วนที่เหลือจำนวน 89 ล้านบาท ภายในเดือนมิถุนายน 2566

ทั้งนี้ กลุ่มบริษัทมีต้นทุนที่เกี่ยวข้องกับการซื้อจำนวน 0.25 ล้านบาทซึ่งรวมอยู่ในค่าใช้จ่ายในการบริหาร

การมีอำนาจควบคุมในบริษัท รักษาความปลอดภัยเคพีเอ็น แอนด์ เซอร์วิส จำกัด จะทำให้กลุ่มบริษัทสามารถใช้งานข้อมูลของบุคลากรที่มีขายฐานการดำเนินธุรกิจที่เกี่ยวข้องได้ในอนาคต

ในระหว่างงวดนับตั้งแต่วันที่ซื้อกิจการจนถึงวันที่ 31 ธันวาคม 2565 บริษัท รักษาความปลอดภัยเคพีเอ็น แอนด์ เซอร์วิส จำกัด มีรายได้เป็นจำนวนเงิน 14.25 ล้านบาท และกำไรสุทธิจำนวนเงิน 0.56 ล้านบาท ซึ่งรวมเป็นส่วนหนึ่งของผลการดำเนินงานของกลุ่มบริษัท ซึ่งหากฝ่ายบริหารใช้ข้อสมมติในการปรับปรุงมูลค่ายุติธรรม โดยถือเสมือนว่าการรวมกิจการที่เกิดขึ้นในระหว่างงวดนั้นได้เกิดขึ้นตั้งแต่วันที่ 1 มกราคม 2565 ฝ่ายบริหารคาดว่า กลุ่มบริษัทจะมีรายได้รวมเพิ่มขึ้นจำนวน 248.01 ล้านบาท และกำไรรวมสำหรับปีเพิ่มขึ้นจำนวน 8.49 ล้านบาท

ข้อมูลของสิ่งตอบแทนทั้งหมดที่โอนให้และมูลค่าที่รับรู้ ณ วันที่ซื้อสำหรับสินทรัพย์ที่ได้มาและหนี้สินที่รับมาแต่ละประเภทที่สำคัญ มีดังนี้

สินทรัพย์ที่ได้มาและหนี้สินที่รับมา

**ประมาณการ
มูลค่ายุติธรรม
(พันบาท)**

เงินสดและรายการเทียบเท่าเงินสด	865
ลูกหนี้การค้าและลูกหนี้หมุนเวียนอื่น	35,756
สินทรัพย์ที่เกิดจากสัญญา	17,334
เงินกู้ยืมระยะสั้นแก่กิจการอื่น	164,779
สินทรัพย์ที่ได้มาจากการค้าประกัน	14,078
เงินฝากสถาบันการเงินที่ติดภาระค้ำประกัน ที่ดิน อาคารและอุปกรณ์	5,242
สินทรัพย์ภาษีเงินได้รอตัดบัญชี	21,480
สินทรัพย์อื่น	473
เงินเบิกเกินบัญชี	32,645
เจ้าหนี้การค้าและเจ้าหนี้หมุนเวียนอื่น	(5,038)
เงินกู้ยืมระยะสั้นจากบุคคลที่เกี่ยวข้องกัน	(18,262)
เงินกู้ยืมระยะสั้นจากกิจการอื่น	(9,500)
หนี้สินหมุนเวียนอื่น	(161,489)
หนี้สินตามสัญญาเช่า	(16,468)
เงินกู้ยืมระยะยาวจากสถาบันการเงิน	(3,270)
ประมาณการหนี้สินไม่หมุนเวียนสำหรับผลประโยชน์พนักงาน	(16,652)
รวมสินทรัพย์สุทธิที่ระบุได้	(570)
หัก ส่วนได้เสียที่ไม่มีอำนาจควบคุม (ร้อยละ 49)	61,403
รวมสินทรัพย์สุทธิที่ระบุได้ที่ได้รับ	(30,087)
สิ่งตอบแทนที่โอนให้สูงกว่ามูลค่ายุติธรรมของ สินทรัพย์สุทธิที่ระบุได้ที่ได้รับ	31,316
สิ่งตอบแทนที่โอนให้	172,684
เงินสดสุทธิที่ได้มาจากการซื้อบริษัทย่อย	204,000
เงินสดที่จ่าย	6,107
กระแสเงินสดจ่ายสุทธิ	(115,000)
	(108,893)

บริษัท ทาคูนิ กรุ๊ป จำกัด (มหาชน) และบริษัทย่อย

หมายเหตุประกอบงบการเงิน

สำหรับปีสิ้นสุดวันที่ 31 ธันวาคม 2565

มูลค่ายุติธรรมของสินทรัพย์สุทธิที่รับรู้รวมถึงการปันส่วนของราคาซื้อเป็นมูลค่าที่ประมาณการโดยผู้บริหารของกลุ่มบริษัทและอาจมีการปรับปรุง ทั้งนี้ กลุ่มบริษัทว่าจ้างผู้ประเมินราคาอิสระเพื่อหามูลค่ายุติธรรมของสินทรัพย์ที่ระบุได้ที่ได้มาและหนี้สินที่รับมาจากการซื้อธุรกิจ อย่างไรก็ตาม การประเมินราคายังไม่เสร็จสมบูรณ์

ตามมาตรฐานการรายงานทางการเงิน ฉบับที่ 3 ผู้บริหารต้องประมาณการมูลค่ายุติธรรมของสินทรัพย์สุทธิที่ซื้อมา ณ วันที่ซื้อ ในระหว่างช่วงระยะเวลาในการวัดมูลค่าซึ่งต้องไม่เกินกว่าหนึ่งปีนับจากวันที่ซื้อ ผู้ซื้อต้องปรับย้อนหลังประมาณการที่เคยรับรู้ไว้ ณ วันที่ซื้อ เพื่อสะท้อนผลของข้อมูลเพิ่มเติมที่ได้รับเกี่ยวกับข้อเท็จจริงและสถานการณ์แวดล้อมที่มีอยู่ ณ วันที่ซื้อ ทั้งนี้ การกำหนดมูลค่ายุติธรรมดังกล่าวขึ้นอยู่กับผลของการปันส่วนราคาซื้อ

ที่ดิน อาคารและอุปกรณ์ที่ได้มาจากการซื้อธุรกิจจำนวนเงิน 16.32 ล้านบาท ได้มีการนำไปค้ำประกันวงเงินเบิกเกินบัญชี และเงินกู้ยืมระยะยาวจากสถาบันการเงิน

5 บุคคลหรือกิจการที่เกี่ยวข้องกัน

ความสัมพันธ์ที่มีกับบริษัทย่อยและบริษัทร่วมได้เปิดเผยในหมายเหตุข้อ 10 และ 11

นโยบายการกำหนดราคาสำหรับรายการแต่ละประเภทมีดังต่อไปนี้

รายการ	นโยบายการกำหนดราคา
รายได้จากการขายและให้บริการ	ราคาตลาด
ซื้อสินค้าและบริการ	ราคาตลาด
รายจ่ายค่าขนส่ง	ราคาตลาด
รายจ่ายค่าเช่า	ราคาตามสัญญา
รายได้เงินปันผล	ตามจำนวนประกาศจ่าย
ดอกเบี้ยรับและดอกเบี้ยจ่าย	อัตราดอกเบี้ยตามที่กำหนดในสัญญาเงินกู้ยืมระหว่างกัน
รายได้อื่นและค่าใช้จ่ายอื่น	ราคาที่ตกลงร่วมกัน

บริษัท ทาคูนิ กรุ๊ป จำกัด (มหาชน) และบริษัทย่อย
 หมายเหตุประกอบงบการเงิน
 สำหรับปีสิ้นสุดวันที่ 31 ธันวาคม 256

รายการที่สำคัญกับบุคคลหรือกิจการที่เกี่ยวข้องกัน	งบการเงินรวม		งบการเงินเฉพาะกิจการ	
สำหรับปีสิ้นสุดวันที่ 31 ธันวาคม	2565	2564	2565	2564
	(พันบาท)			
บริษัทย่อย				
รายได้จากการขายสินค้า	-	-	-	26
ซื้อสินค้าและบริการ	-	-	313	609
รายได้อื่น	-	-	7,300	8,133
รายได้เงินปันผล	-	-	75,000	29,950
รายจ่ายค่าเช่า	-	-	1,212	1,212
รายจ่ายค่าขนส่ง	-	-	23,381	19,591
ดอกเบี้ยรับ	-	-	3,845	7,241
ซื้อสินทรัพย์	-	-	10	9
ค่าใช้จ่ายอื่น	-	-	1,462	284
บริษัทร่วม				
รายได้จากการขายสินค้าและให้บริการ	280	9	-	-
ซื้อสินค้า	11,201	-	-	-
รายได้อื่น	2,415	208	1,769	-
ดอกเบี้ยรับ	6,370	3,595	3,289	-
ผู้บริหารสำคัญ				
ค่าตอบแทนผู้บริหารสำคัญ				
ผลประโยชน์ระยะสั้นของพนักงาน				
(รวมค่าตอบแทนกรรมการ)	42,214	37,654	11,712	11,426
ผลประโยชน์หลังออกจากงาน (กลับรายการ)	(480)	1,633	(342)	1,039
รวมค่าตอบแทนผู้บริหารสำคัญ	41,734	39,287	11,370	12,465
บุคคลหรือกิจการอื่นที่เกี่ยวข้องกัน				
รายจ่ายค่าเช่า	60	60	-	-
ดอกเบี้ยจ่าย	83	-	83	-

บริษัท ทาคูนิ กรุ๊ป จำกัด (มหาชน) และบริษัทย่อย

หมายเหตุประกอบงบการเงิน

สำหรับปีสิ้นสุดวันที่ 31 ธันวาคม 2565

ยอดคงเหลือกับบุคคลหรือกิจการที่เกี่ยวข้องกัน ณ วันที่ 31 ธันวาคม	งบการเงินรวม		งบการเงินเฉพาะกิจการ	
	2565	2564	2565	2564
			(พันบาท)	
ลูกหนี้อื่น (รวมอยู่ในลูกหนี้หมุนเวียนอื่น)				
บริษัทย่อย	-	-	1,060	705
บริษัทร่วม	<u>1,769</u>	<u>44</u>	<u>1,769</u>	-
รวม	<u>1,769</u>	<u>44</u>	<u>2,829</u>	<u>705</u>
ดอกเบี้ยค้างรับ (รวมอยู่ในลูกหนี้หมุนเวียนอื่น)				
บริษัทย่อย	-	-	446	2,257
บริษัทร่วม	-	<u>880</u>	-	-
รวม	-	<u>880</u>	<u>446</u>	<u>2,257</u>
เงินปันผลค้างรับ (รวมอยู่ในลูกหนี้หมุนเวียนอื่น)				
บริษัทย่อย	-	-	<u>75,000</u>	<u>29,950</u>
ดอกเบี้ยค้างรับ (รวมอยู่ในสินทรัพย์ไม่หมุนเวียนอื่น)				
บริษัทย่อย	-	-	1,545	2,145
บริษัทร่วม	<u>3,289</u>	-	<u>3,289</u>	-
รวม	<u>3,289</u>	-	<u>4,834</u>	<u>2,145</u>
ลูกหนี้ค่าที่ดิน				
บริษัทร่วม	-	76,241	-	-
เจ้าหนี้การค้าและเจ้าหนี้หมุนเวียนอื่น				
บริษัทย่อย	-	-	2,863	2,408
บริษัทร่วม	<u>11,986</u>	-	-	-
รวม	<u>11,986</u>	-	<u>2,863</u>	<u>2,408</u>

บริษัท ทาคูนี กรุ๊ป จำกัด (มหาชน) และบริษัทย่อย
 หมายเหตุประกอบงบการเงิน
 สำหรับปีสิ้นสุดวันที่ 31 ธันวาคม 256

	อัตราดอกเบี้ย				งบการเงินรวม		31 ธันวาคม
	31 ธันวาคม	31 ธันวาคม	31 ธันวาคม		ขาดทุนจากอัตรา	31 ธันวาคม	
เงินให้กู้ยืม	2564	2565	2564	เพิ่มขึ้น	ลดลง	แลกเปลี่ยน	2565
	(ร้อยละต่อปี)			(พันบาท)			
บริษัทร่วม	5	0 - 8	<u>60,704</u>	<u>261,303</u>	<u>(17,300)</u>	<u>(79)</u>	<u>304,628</u>

	อัตราดอกเบี้ย				งบการเงินเฉพาะกิจการ		31 ธันวาคม
	31 ธันวาคม	31 ธันวาคม	31 ธันวาคม		ขาดทุนจากอัตรา	31 ธันวาคม	
เงินให้กู้ยืม	2564	2565	2564	เพิ่มขึ้น	ลดลง	แลกเปลี่ยน	2565
	(ร้อยละต่อปี)			(พันบาท)			
บริษัทย่อย	3	3	170,368	155,650	(251,000)	-	75,018
บริษัทร่วม	-	-	<u>47,320</u>	<u>247,113</u>	<u>(15,000)</u>	=	<u>279,433</u>
รวม			<u>217,688</u>	<u>402,763</u>	<u>(266,000)</u>	=	<u>354,451</u>

บริษัท ทาคูนิ กรุ๊ป จำกัด (มหาชน) และบริษัทย่อย
 หมายเหตุประกอบงบการเงิน
 สำหรับปีสิ้นสุดวันที่ 31 ธันวาคม 2565

เงินกู้ยืม	อัตราดอกเบี้ย			ได้มาจากการรวมธุรกิจ (ดูหมายเหตุข้อ 4)	งบการเงินรวม			31 ธันวาคม
	31 ธันวาคม	31 ธันวาคม	31 ธันวาคม		เพิ่มขึ้น	ลดลง	ขาดทุนจากอัตรา แลกเปลี่ยน	
	2564	2565	2564					2565
	(ร้อยละต่อปี)				(พันบาท)			
บุคคลที่เกี่ยวข้อง	-	4.5, 8	=	<u>9,500</u>	<u>15,000</u>	<u>(24,500)</u>	=	=

เงินกู้ยืม	อัตราดอกเบี้ย			เพิ่มขึ้น	งบการเงินเฉพาะกิจการ			31 ธันวาคม
	31 ธันวาคม	31 ธันวาคม	31 ธันวาคม		ลดลง	แลกเปลี่ยน	ขาดทุนจากอัตรา	
	2564	2565	2564					2565
	(ร้อยละต่อปี)				(พันบาท)			
บริษัทย่อย	-	3	-	55,000	-	-		55,000
บุคคลที่เกี่ยวข้อง	-	4.5	=	<u>15,000</u>	<u>(15,000)</u>	=		=
รวม			=	<u>70,000</u>	<u>(15,000)</u>	=		<u>55,000</u>

สัญญาสำคัญที่ทำกับบุคคลหรือกิจการที่เกี่ยวข้องกัน

บริษัทได้ทำสัญญาบริการจัดการทั่วไปกับกิจการที่เกี่ยวข้องกันหลายแห่ง ซึ่งบริษัทจะให้บริการในการแก้ไขปัญหาการดำเนินงาน รวมทั้งให้ความช่วยเหลือตลอดจนให้คำแนะนำสำหรับการประกอบธุรกิจ สัญญานี้มีกำหนดเวลา 1 ปี และต่ออายุออกไปครั้งละ 1 ปี จนกว่าฝ่ายหนึ่งฝ่ายใดจะบอกเลิกเป็นลายลักษณ์อักษรล่วงหน้าไม่น้อยกว่า 1 เดือน บริษัทจะได้รับค่าตอบแทนบริการตามที่ระบุไว้ในสัญญา

บริษัท ทาคูนิ กรุ๊ป จำกัด (มหาชน) และบริษัทย่อย
 หมายเหตุประกอบงบการเงิน
 สำหรับปีสิ้นสุดวันที่ 31 ธันวาคม 256

6 เงินสดและรายการเทียบเท่าเงินสด

	งบการเงินรวม		งบการเงินเฉพาะกิจการ	
	2565	2564	2565	2564
			(พันบาท)	
เงินสดในมือ	593	589	5	3
เงินฝากธนาคารประเภทกระแสรายวัน	116,193	262,211	52	352
เงินฝากธนาคารประเภทออมทรัพย์	63,395	222,395	15,148	216,893
เงินลงทุนระยะสั้นที่มีสภาพคล่องสูง	<u>143</u>	<u>40,632</u>	<u>60</u>	<u>40,565</u>
เงินสดและรายการเทียบเท่าเงินสดใน	180,324	525,827	15,265	257,813
งบแสดงฐานะการเงิน				
เงินเบิกเกินบัญชีที่มีไว้เพื่อการบริหาร	<u>(4,964)</u>	=	=	=
เงินสด				
เงินสดและรายการเทียบเท่าเงินสดใน	<u>175,360</u>	<u>525,827</u>	<u>15,265</u>	<u>257,813</u>
งบกระแสเงินสด				

เงินลงทุนระยะสั้นที่มีสภาพคล่องสูงมีอัตราดอกเบี้ยที่แท้จริงอยู่ที่ร้อยละ 0.10 ถึง 1.05 ต่อปี (2564: ร้อยละ 0.10 ถึง 0.75 ต่อปี)

บริษัท ทาคูนิ กรุ๊ป จำกัด (มหาชน) และบริษัทย่อย
 หมายเหตุประกอบงบการเงิน
 สำหรับปีสิ้นสุดวันที่ 31 ธันวาคม 2565

7 ลูกหนี้การค้าและลูกหนี้หมุนเวียนอื่น

หมายเหตุ	งบการเงินรวม		งบการเงินเฉพาะกิจการ	
	2565	2564	2565	2564
	(พันบาท)			
ลูกหนี้การค้า				
กิจการอื่นๆ	561,397	371,379	45,827	52,842
ค่าเผื่อผลขาดทุนด้านเครดิตที่คาดว่าจะเกิดขึ้น	6 (3,248)	(3,075)	(309)	(2,338)
สุทธิ	558,149	368,304	45,518	50,504
ลูกหนี้หมุนเวียนอื่น				
กิจการที่เกี่ยวข้องกัน	5 1,769	44	2,829	705
กิจการอื่นๆ	1,260	731	4	36
ค่าใช้จ่ายจ่ายล่วงหน้า	13,699	17,421	777	980
เงินจ่ายล่วงหน้าผู้รับเหมา	10,878	12,750	-	-
รายได้ค้างรับ - อื่นๆ	131	156	-	-
ดอกเบี้ยค้างรับ	5 -	880	446	2,257
เงินปันผลค้างรับ	5 -	-	75,000	29,950
รวม	27,737	31,982	79,056	33,928
รวมลูกหนี้การค้าและลูกหนี้หมุนเวียนอื่น	585,886	400,286	124,574	84,432

	งบการเงินรวม		งบการเงินเฉพาะกิจการ	
	2565	2564	2565	2564
	(พันบาท)			
สำหรับปีสิ้นสุดวันที่ 31 ธันวาคม				
ผลขาดทุนด้านเครดิตที่คาดว่าจะเกิดขึ้น				
เพิ่มขึ้น	2,763	4,275	38	1,661
กลับรายการ	(2,590)	(11,878)	(2,067)	(4,794)
หนี้สูญ	1,465	8,199	556	4,324

ข้อมูลเกี่ยวกับความเสี่ยงด้านเครดิตเปิดเผยในหมายเหตุข้อ 26 (ข.1)

บริษัท ทาคูนิ กรุ๊ป จำกัด (มหาชน) และบริษัทย่อย
 หมายเหตุประกอบงบการเงิน
 สำหรับปีสิ้นสุดวันที่ 31 ธันวาคม 256

8 สินทรัพย์และหนี้สินที่เกิดจากสัญญา

กลุ่มบริษัทมียอดคงเหลือของสินทรัพย์ที่เกิดจากสัญญา และหนี้สินที่เกิดจากสัญญากับลูกค้าดังนี้

	งบการเงินรวม		งบการเงินเฉพาะกิจการ	
	2565	2564	2565	2564
				(พันบาท)
สินทรัพย์ที่เกิดจากสัญญา				
มูลค่างานตามสัญญา	5,110,300	6,972,637	-	-
การรับรู้รายได้ตามขั้นความสำเร็จของงาน	3,186,493	4,009,837	-	-
หัก มูลค่างานบริการที่เรียกเก็บ	<u>(2,552,685)</u>	<u>(3,375,060)</u>	=	=
รวมสินทรัพย์ที่เกิดจากสัญญา	<u>633,808</u>	<u>634,777</u>	=	=
ลูกหนี้เงินประกันผลงานตามสัญญา	220,510	97,154	-	-
หนี้สินที่เกิดจากสัญญา				
มูลค่างานตามสัญญา	4,014,769	2,166,416	-	-
มูลค่างานที่เรียกเก็บ	3,631,011	1,277,983	-	-
หัก การรับรู้รายได้ตามขั้นความสำเร็จของงาน	<u>(3,146,355)</u>	<u>(1,136,503)</u>	=	=
	<u>484,656</u>	<u>141,480</u>	=	=
เงินรับล่วงหน้าค่าก่อสร้าง	<u>44,754</u>	<u>148,662</u>	=	=
รวมหนี้สินที่เกิดจากสัญญา	<u>529,410</u>	<u>290,142</u>	=	=

รายได้ที่รับรู้ที่เกี่ยวข้องกับยอดคงเหลือตามสัญญา

ในระหว่างปี 2565 กลุ่มบริษัทรับรู้ยอดยกมาของหนี้สินที่เกิดจากสัญญาเป็นรายได้จากการก่อสร้าง และการให้บริการ จำนวน 260.51 ล้านบาท (2564: 92.78 ล้านบาท)

รายได้ที่คาดว่าจะรับรู้ในอนาคตจากภาระที่ยังปฏิบัติไม่เสร็จสิ้น

ณ วันที่ 31 ธันวาคม 2565 กลุ่มบริษัทมีรายได้ที่คาดว่าจะรับรู้ในอนาคตจากภาระที่ยังปฏิบัติไม่เสร็จสิ้นของสัญญาที่ทำกับลูกค้าเป็นจำนวน 2,692.97 ล้านบาท (2564: 3,989.89 ล้านบาท) ซึ่งคาดว่าจะรับรู้เป็นรายได้ในปี 2566 - 2567 (2564: 2565 - 2566)

บริษัท ทาคูนิ กรุ๊ป จำกัด (มหาชน) และบริษัทย่อย
 หมายเหตุประกอบงบการเงิน
 สำหรับปีสิ้นสุดวันที่ 31 ธันวาคม 2565

9 สินค้าคงเหลือ

	งบการเงินรวม		งบการเงินเฉพาะกิจการ	
	2565	2564	2565	2564
				(พันบาท)
สินค้าสำเร็จรูป - แก๊สปิโตรเลียม	23,787	13,616	23,971	13,654
สินค้าสำเร็จรูป - ถังแก๊สติดตั้งและ ชุดอุปกรณ์	7,992	8,081	-	-
สินค้าสำเร็จรูป - มಿನิบัส	9,459	9,459	-	-
งานระหว่างทำ - การติดตั้งระบบแก๊ส	573	5	-	-
งานระหว่างทำ - ทดสอบ	960	1,409	-	-
วัตถุดิบ	50,071	44,244	-	-
วัสดุสิ้นเปลือง	<u>4,007</u>	<u>2,877</u>	-	-
รวม	96,849	79,691	23,971	13,654
หัก ค่าเผื่อผลขาดทุนจากการลดมูลค่า	<u>(16,037)</u>	<u>(9,520)</u>	-	-
สุทธิ	<u>80,812</u>	<u>70,171</u>	<u>23,971</u>	<u>13,654</u>

	งบการเงินรวม		งบการเงินเฉพาะกิจการ	
	2565	2564	2565	2564
				(พันบาท)
ต้นทุนของสินค้าคงเหลือที่บันทึกรวมใน บัญชีต้นทุนขาย				
ต้นทุนขาย	518,665	393,291	521,644	394,399
การปรับลดมูลค่าเป็นมูลค่าสุทธิ ที่คาดว่าจะได้รับ	6,836	361	-	-
กลับรายการการปรับลดมูลค่า	<u>(319)</u>	<u>(213)</u>	-	-
สุทธิ	<u>525,182</u>	<u>393,439</u>	<u>521,644</u>	<u>394,399</u>

ภายใต้ข้อกำหนดของกระทรวงพลังงานที่เกี่ยวข้องได้กำหนดให้กลุ่มบริษัทและบริษัทต้องสำรองแก๊สปิโตรเลียมไว้ที่อัตราร้อยละ 2 ของปริมาณการค้าในแต่ละงวด (2564 : อัตราร้อยละ 1) ณ วันที่ 31 ธันวาคม 2565 กลุ่มบริษัทและบริษัทได้สำรองแก๊สปิโตรเลียมไว้จำนวน 12.16 ล้านบาท (2564 : 3.92 ล้านบาท) ซึ่งแสดงภายใต้สินค้าสำเร็จรูปประเภทแก๊สปิโตรเลียมในงบการเงินรวมและงบการเงินเฉพาะกิจการ

10 เงินลงทุนในบริษัทร่วม

ลักษณะธุรกิจ	สัดส่วนความเป็นเจ้าของ	ทุนชำระแล้ว	งบการเงินรวม		งบการเงินเฉพาะกิจการ	
			ราคาทุน	มูลค่าตามวิธีคำนวณได้เสีย (พันบาท)	ราคาทุน	เงินปันผลรับสำหรับปี
บริษัทร่วม						
บริษัท เซอร์แมช จำกัด	47.5	2,000	2,000	2,565	2,564	2,565
บริษัท ซอรั เอ็มจีเนริ้ง จำกัด	47.5	2,000	2,000	2,565	2,564	2,565
บริษัท เอ็กซ์เซลท์ เรียลเอสเตท จำกัด	40.0	10,000	4,000	-	4,000	-
Yi Hao Motor Co., Ltd.	40.0	3,914	1,561	-	-	-
บริษัท วัชพีท ไทย จำกัด	-	-	2,000	-	1,000	-
บริษัท เอ็นริช พร็อพเพอร์ตี้ จำกัด	30.0	-	10,000	3,000	-	3,000
บริษัท เอ็นริช เวเนเจอร์ จำกัด	20.0	-	180,000	40,064	-	40,064
บริษัท ฟู้ด ออเดอร์ จำกัด	5.9	-	10,625	15,178	-	15,178
รวม			66,326	9,084	62,242	4,000

บริษัทร่วมทั้งหมดจดทะเบียนจัดตั้งและดำเนินธุรกิจในประเทศไทย ยกเว้นบริษัท Yi Hao Motor Co., Ltd. ซึ่งจดทะเบียนจัดตั้งและดำเนินธุรกิจในประเทศไต้หวัน

กลุ่มบริษัทที่ไม่มีเงินลงทุนในบริษัทร่วมซึ่งจดทะเบียนในตลาดหลักทรัพย์ ตั้งนี้จึงไม่มีราคาที่เป็นตลาดเปิดต่อสาธารณชน

เมื่อวันที่ 21 เมษายน 2564 บริษัทย่อยแห่งหนึ่งได้ร่วมลงทุนในบริษัท วัชพีท ไทย จำกัด เพื่อดำเนินธุรกิจเกี่ยวกับกาจำหน่ายผลิตภัณฑ์จากพืชทางเภสัชภัณฑ์ โดยมีทุนจดทะเบียน 1 ล้านบาท แบ่งเป็นหุ้นสามัญ จำนวน 10,000 หุ้น มูลค่าหุ้นละ 100 บาท ซึ่งบริษัทย่อยดังกล่าวถือหุ้นร้อยละ 50 และเมื่อวันที่ 20 ธันวาคม 2564 บริษัทย่อยดังกล่าวได้ลงทุนเพิ่มในหุ้นสามัญเพิ่มทุนของบริษัท วัชพีท ไทย จำกัด เป็นจำนวนเงิน 0.50 ล้านบาท ตามสัดส่วนเดิม ต่อมาเมื่อวันที่ 3 ตุลาคม 2565 บริษัทย่อยดังกล่าวได้จำหน่ายเงินลงทุนทั้งหมดในบริษัท วัชพีท ไทย จำกัด จำนวน 10,000 หุ้น ในมูลค่ารวมทั้งสิ้น 1.00 ล้านบาท

เมื่อวันที่ 17 มีนาคม 2565 บริษัทได้ร่วมลงทุนในบริษัท เอ็นริช พร็อพเพอร์ตี้ จำกัด ซึ่งดำเนินธุรกิจเกี่ยวกับการพัฒนาอสังหาริมทรัพย์เพื่อขาย โดยมีทุนจดทะเบียน 10 ล้านบาท แบ่งเป็นหุ้นสามัญ จำนวน 100,000 หุ้น มูลค่าหุ้นละ 100 บาท ซึ่งบริษัทถือหุ้นร้อยละ 30

เมื่อวันที่ 20 พฤษภาคม 2565 บริษัทได้ร่วมลงทุนในบริษัท เอ็นริช เวเนเจอร์ จำกัด ซึ่งดำเนินธุรกิจเกี่ยวกับการพัฒนาอสังหาริมทรัพย์เพื่อขาย โดยมีทุนจดทะเบียน 180 ล้านบาท แบ่งเป็นหุ้นสามัญ จำนวน 1,800,000 หุ้น มูลค่าหุ้นละ 100 บาท ซึ่งบริษัทถือหุ้นร้อยละ 20

เมื่อวันที่ 3 พฤศจิกายน 2565 บริษัทได้ร่วมลงทุนในบริษัท ฟู้ด ออเดอร์ จำกัด ซึ่งดำเนินธุรกิจเกี่ยวกับกาบริการรับส่งอาหาร โดยมีทุนจดทะเบียน 10.63 ล้านบาท แบ่งเป็นหุ้นสามัญ จำนวน 106,250 หุ้น มูลค่าหุ้นละ 100 บาท ซึ่งบริษัทถือหุ้นร้อยละ 5.9

บริษัท ทาคูนิ กรุ๊ป จำกัด (มหาชน) และบริษัทย่อย
 หมายเหตุประกอบงบการเงิน
 สำหรับปีสิ้นสุดวันที่ 31 ธันวาคม 2565

11 เงินลงทุนในบริษัทย่อย

	งบการเงินเฉพาะกิจการ									
	สัดส่วน ความเป็นเจ้าของ (ร้อยละ)	ทุนชำระแล้ว	ราคาหุ้น	การตัดค่า (พันบาท)	ราคาหุ้นสุทธิ	เงินปันผลรับสำหรับปี	ราคาหุ้นสุทธิ	การตัดค่า (พันบาท)	ราคาหุ้นสุทธิ	เงินปันผลรับสำหรับปี
บริษัทย่อย										
บริษัท ทาคูนิ (ประเทศไทย) จำกัด	99.99	50,000	53,377	-	53,377	75,000	-	53,377	53,377	8,000
บริษัท ราชพฤกษ์ วิศวกรรม จำกัด	99.99	40,000	41,340	-	41,340	-	-	41,340	41,340	15,000
บริษัท ที แก๊ส โลจิสติกส์ จำกัด	99.99	15,000	15,643	-	15,643	-	-	15,643	15,643	6,000
บริษัท ทาคูนิ แลนด์ จำกัด	99.97	1,000	1,000	-	1,000	-	-	1,000	1,000	950
บริษัท ทาคูนิ เทรคคิง จำกัด	99.70	100	99	-	99	-	-	99	99	-
บริษัท รักษาความ ปลอดภัยเคทีเอ็น แอนด์ เซอร์วิส จำกัด	51.00	50,000	204,250	-	204,250	-	-	204,250	-	-
บริษัท เซอซอล ทาคูนิ (ประเทศไทย) จำกัด	50.99	1,000	540	-	540	-	-	540	-	-

บริษัท ทาคูนี กรุ๊ป จำกัด (มหาชน) และบริษัทย่อย
 หมายเหตุประกอบงบการเงิน
 สำหรับปีสิ้นสุดวันที่ 31 ธันวาคม 256

	งบการเงินเฉพาะกิจการ					
	ลักษณะธุรกิจ	สัดส่วน ความเป็นเจ้าของ (ร้อยละ)	ทุนชำระแล้ว	ราคาทุน	การด้อยค่า (พันบาท)	เงินปันผลรับสำหรับปี
บริษัทย่อย						
บริษัทย่อยทางอ้อม						
บริษัท ที เอ แซด (ประเทศไทย) จำกัด (มหาชน)	บริการรับเหมาก่อสร้าง	36.64	140,000	2564	2564	2565
บริษัท เจ เค อี ที จำกัด	บริการรับเหมาก่อสร้าง	26.80	10,100	-	-	-
รวม				316,249	111,459	75,000
						29,950

บริษัทย่อยทั้งหมดจดทะเบียนจัดตั้งและดำเนินการในประเทศไทย

เมื่อวันที่ 13 ธันวาคม 2565 บริษัทได้ร่วมลงทุนในบริษัท รัชกษาคความปลอดภัยเคพีเอ็น แอนด์ เซอร์วิส จำกัด ซึ่งดำเนินธุรกิจเกี่ยวกับการให้บริการจัดหาพนักงานรักษาความปลอดภัย พนักงานรักษาความปลอดภัย และอื่นๆ โดยมีทุนจดทะเบียน 50 ล้านบาท แบ่งเป็นหุ้นสามัญ จำนวน 500,000 หุ้น มูลค่าหุ้นละ 100 บาท ซึ่งบริษัทถือหุ้นร้อยละ 51 (ดูหมายเหตุข้อ 4)

เมื่อวันที่ 21 ธันวาคม 2565 บริษัทได้ร่วมลงทุนในบริษัท เซอซอล ทาคูนี (ประเทศไทย) จำกัด ซึ่งดำเนินธุรกิจเกี่ยวกับการจำหน่ายมอเตอร์ไซค์ไฟฟ้า โดยมีทุนจดทะเบียน 1 ล้านบาท แบ่งเป็นหุ้นสามัญ จำนวน 10,000 หุ้น มูลค่าหุ้นละ 100 บาท ซึ่งบริษัทถือหุ้นร้อยละ 50.99 ซึ่งบริษัทถือหุ้นร้อยละ 50.99 ซึ่งบริษัทคาดว่าจะจ่ายชำระเงินค่าหุ้นค้างจ่ายจำนวน 0.51 ล้านบาทภายในเดือนมีนาคม 2566

บริษัท ทาคูนิ กรุ๊ป จำกัด (มหาชน) และบริษัทย่อย

หมายเหตุประกอบงบการเงิน

สำหรับปีสิ้นสุดวันที่ 31 ธันวาคม 2565

12 ส่วนได้เสียที่ไม่มีอำนาจควบคุม

ตารางต่อไปนี้สรุปข้อมูลเกี่ยวกับบริษัทย่อยของกลุ่มบริษัทที่มีส่วนได้เสียที่ไม่มีอำนาจควบคุมที่มีสาระสำคัญก่อนการตัดรายการระหว่างกัน

	บริษัท ซี เอ แชด (ประเทศไทย)	
	จำกัด (มหาชน)	
	2565	2564
	(พันบาท)	
ร้อยละของส่วนได้เสียที่ไม่มีอำนาจควบคุม	63.36%	63.36%
สินทรัพย์หมุนเวียน	1,248,790	1,255,247
สินทรัพย์ไม่หมุนเวียน	842,570	717,277
หนี้สินหมุนเวียน	(1,215,958)	(1,175,307)
หนี้สินไม่หมุนเวียน	(54,083)	(135,928)
สินทรัพย์สุทธิ	821,319	661,289
มูลค่าตามบัญชีของส่วนได้เสียที่ไม่มีอำนาจควบคุม	520,388	418,993
ตัดรายการระหว่างกัน	3,370	2,658
รวม	523,758	421,651
รายได้	3,135,464	2,194,697
กำไร	204,891	138,054
กำไรขาดทุนเบ็ดเสร็จอื่น	2,163	1,400
กำไรขาดทุนเบ็ดเสร็จรวม	207,054	139,454
กำไรที่แบ่งให้กับส่วนได้เสียที่ไม่มีอำนาจควบคุม	129,819	87,471
ตัดรายการระหว่างกัน	1,282	560
รวม	131,101	88,031
กำไรขาดทุนเบ็ดเสร็จรวมที่แบ่งให้กับส่วนได้เสียที่ไม่มีอำนาจควบคุม	131,189	88,358
ตัดรายการระหว่างกัน	706	561
รวม	131,895	88,919
เงินปันผลที่จ่ายให้กับส่วนได้เสียที่ไม่มีอำนาจควบคุม	29,788	4,041
กระแสเงินสดได้มาจากกิจกรรมดำเนินงาน	239,615	315,005
กระแสเงินสดใช้ในกิจกรรมลงทุน	(48,291)	(26,374)
กระแสเงินสดใช้ในกิจกรรมจัดหาเงิน	(337,363)	(168,590)
เงินสดและรายการเทียบเท่าเงินสดเพิ่มขึ้น (ลดลง) สุทธิ	(146,039)	120,041

บริษัท ทาคูนี กรุ๊ป จำกัด (มหาชน) และบริษัทย่อย
 หมายเหตุประกอบงบการเงิน
 สำหรับปีสิ้นสุดวันที่ 31 ธันวาคม 256

13 ที่ดิน อาคารและอุปกรณ์

	สินทรัพย์สิทธิการใช้ ที่ดิน ที่ดินและส่วน ปรับปรุงที่ดิน	อาคารและ ส่วนปรับปรุง อาคาร	ถึงบรรจุก๊าซ และ อุปกรณ์แก๊ส	งบการเงินรวม เครื่องจักร เครื่องมือ อุปกรณ์ เครื่องตกแต่ง ติดตั้ง และ เครื่องใช้ สำนักงาน (หักภาษี)	ยานพาหนะ	สินทรัพย์ระหว่าง ก่อสร้างและติดตั้ง	รวม
ราคาทุน							
ณ วันที่ 1 มกราคม 2564	327,647	183,924	58,863	360,050	169,174	3,948	1,103,606
เพิ่มขึ้น	9	392	-	66,003	12,167	6,805	85,376
โอน	-	3,939	-	5,333	1,193	(10,465)	-
จำหน่าย/ตัดจำหน่าย	=	=	(14)	(17,185)	(21,043)	=	(38,242)
ณ วันที่ 31 ธันวาคม 2564 และ 1 มกราคม 2565	327,656	188,255	58,849	414,201	161,491	288	1,150,740
เพิ่มขึ้น	3,111	-	-	49,791	6,206	7,091	66,199
ได้มาจากกรรมการธุรกิจ (ดูหมายเหตุข้อ 4)	16,320	864	-	201	4,095	-	21,480
จำหน่าย/ตัดจำหน่าย	(27,912)	(18,611)	=	(8,328)	(3,485)	=	(58,336)
ณ วันที่ 31 ธันวาคม 2565	319,175	170,508	58,849	455,865	168,307	7,379	1,180,083
ค่าเสื่อมราคาและขาดทุนจากการด้อยค่า							
ณ วันที่ 1 มกราคม 2564	1,833	49,751	39,805	171,747	119,114	-	382,250
ค่าเสื่อมราคาสำหรับปี	2,254	9,417	3,212	62,827	16,445	-	94,155
จำหน่าย/ตัดจำหน่าย	=	=	(12)	(15,455)	(20,904)	=	(36,371)
ณ วันที่ 31 ธันวาคม 2564 และ 1 มกราคม 2565	4,087	59,168	43,005	219,119	114,655	-	440,034
ค่าเสื่อมราคาสำหรับปี	2,465	9,405	3,136	68,449	15,025	-	98,480
จำหน่าย/ตัดจำหน่าย	(2,840)	(11,955)	=	(7,201)	(3,397)	=	(25,393)
ณ วันที่ 31 ธันวาคม 2565	3,712	56,618	46,141	280,367	126,283	=	513,121

บริษัท ทาคูนิ กรุ๊ป จำกัด (มหาชน) และบริษัทย่อย
 หมายเหตุประกอบงบการเงิน
 สำหรับปีสิ้นสุดวันที่ 31 ธันวาคม 2565

	สินทรัพย์สิทธิการใช้ ที่ดิน และส่วน ปรับปรุงที่ดิน	อาคารและ ส่วนปรับปรุง อาคาร	ถังบรรจุแก๊ส และ อุปกรณ์แก๊ส	งบการเงินรวม เครื่องจักร เครื่องมือ อุปกรณ์ เครื่องตกแต่ง ติดตั้ง และ เครื่องใช้ สำนักงาน (พันบาท)	ยานพาหนะ	สินทรัพย์ระหว่าง ก่อสร้างและติดตั้ง	รวม
มูลค่าสุทธิทางบัญชี							
ณ วันที่ 31 ธันวาคม 2564	318,739	129,087	15,844	131,603	17,581	288	613,142
ภายใต้กรรมสิทธิ์ของกลุ่มบริษัท	4,830	=	=	63,479	29,255	=	97,564
สินทรัพย์สิทธิการใช้	323,569	129,087	15,844	195,082	46,836	288	710,706
ณ วันที่ 31 ธันวาคม 2565							
ภายใต้กรรมสิทธิ์ของกลุ่มบริษัท	309,988	113,890	12,708	112,018	13,364	7,379	569,347
สินทรัพย์สิทธิการใช้	5,475	=	=	63,480	28,660	=	97,615
	315,463	113,890	12,708	175,498	42,024	7,379	666,962

บริษัท ทาคูนี กรุ๊ป จำกัด (มหาชน) และบริษัทย่อย
 หมายเหตุประกอบงบการเงิน
 สำหรับปีสิ้นสุดวันที่ 31 ธันวาคม 256

	สินทรัพย์สิทธิการใช้ที่ดิน ที่ดินและส่วนปรับปรุงที่ดิน	อาคารและส่วนปรับปรุงอาคาร	ถังบรรจุแก๊สและอุปกรณ์แก๊ส	งบการเงินเฉพาะกิจการ	ยานพาหนะ	สินทรัพย์ระหว่างก่อสร้างและติดตั้ง	รวม
ราคาทุน				เครื่องจักร เครื่องมือ อุปกรณ์ เครื่องตกแต่ง ติดตั้ง และเครื่องใช้สำนักงาน (พื้นบาท)			
ณ วันที่ 1 มกราคม 2564	30,954	21,377	53,509	5,492	17,347	-	128,679
เพิ่มขึ้น	9	-	-	182	-	-	191
จำหน่าย/ตัดจำหน่าย	=	=	(14)	(306)	(6,563)	=	(6,883)
ณ วันที่ 31 ธันวาคม 2564 และ	30,963	21,377	53,495	5,368	10,784	-	121,987
1 มกราคม 2565							
เพิ่มขึ้น	-	-	1,190	611	-	-	1,801
จำหน่าย/ตัดจำหน่าย	=	=	=	(361)	=	=	(361)
ณ วันที่ 31 ธันวาคม 2565	30,963	21,377	54,685	5,618	10,784	=	123,427
ค่าเสื่อมราคาและขาดทุนจากการด้อยค่า							
ณ วันที่ 1 มกราคม 2564	273	14,496	37,258	4,575	14,505	-	71,107
ค่าเสื่อมราคาสำหรับปี	298	1,087	3,066	453	836	-	5,740
จำหน่าย/ตัดจำหน่าย	=	=	(12)	(305)	(6,563)	=	(6,880)
ณ วันที่ 31 ธันวาคม 2564 และ	571	15,583	40,312	4,723	8,778	-	69,967
1 มกราคม 2565							
ค่าเสื่อมราคาสำหรับปี	298	1,087	3,013	464	836	-	5,698
จำหน่าย/ตัดจำหน่าย	=	=	=	(356)	=	=	(356)
ณ วันที่ 31 ธันวาคม 2565	869	16,670	43,325	4,831	9,614	=	75,309

บริษัท ทาคูนิ กรุ๊ป จำกัด (มหาชน) และบริษัทย่อย
 หมายเหตุประกอบงบการเงิน
 สำหรับปีสิ้นสุดวันที่ 31 ธันวาคม 2565

	สินทรัพย์สิทธิการ ใช้ที่ดิน ที่ดินและ ส่วนปรับปรุงที่ดิน	อาคารและ ส่วนปรับปรุง อาคาร	ถังบรรจุแก๊ส และ อุปกรณ์แก๊ส	งบการเงินเฉพาะกิจการ เครื่องจักร เครื่องมือ อุปกรณ์ เครื่องตกแต่ง ติดตั้ง และ เครื่องใช้สำนักงาน (พื้นมาก)	ยานพาหนะ	สินทรัพย์ระหว่าง ก่อสร้างและติดตั้ง	รวม
มูลค่าสุทธิทางบัญชี							
ณ วันที่ 31 ธันวาคม 2564	26,495	5,794	13,183	645	25	-	46,142
ภายใต้กรรมสิทธิ์ของกลุ่มบริษัท	<u>3,897</u>	=	=	=	<u>1,981</u>	=	<u>5,878</u>
สินทรัพย์สิทธิการใช้	30,392	5,794	13,183	645	2,006	=	52,020
ณ วันที่ 31 ธันวาคม 2565	26,495	4,707	11,360	787	18	-	43,367
ภายใต้กรรมสิทธิ์ของกลุ่มบริษัท	<u>3,599</u>	=	=	=	<u>1,152</u>	=	<u>4,751</u>
สินทรัพย์สิทธิการใช้	30,094	4,707	11,360	787	1,170	=	48,118

บริษัท ทาคูนิ กรุ๊ป จำกัด (มหาชน) และบริษัทย่อย

หมายเหตุประกอบงบการเงิน

สำหรับปีสิ้นสุดวันที่ 31 ธันวาคม 256

ณ วันที่ 31 ธันวาคม 2565 กลุ่มบริษัทและบริษัทได้นำที่ดิน อาคารและอุปกรณ์ซึ่งมีมูลค่าตามบัญชีสุทธิ 475.73 ล้านบาท และ 32.06 ล้านบาท ตามลำดับ (2564: 522.77 ล้านบาท และ 32.77 ล้านบาท ตามลำดับ) ไปค้ำประกันวงเงินเบิกเกินบัญชี วงเงินเลตเตอร์ ออฟเครดิตหรือทรัสต์รีซีท วงเงินหนังสือค้ำประกัน วงเงินสินเชื่อประเภทสัญญาซื้อขายเงินตราต่างประเทศล่วงหน้า และเงินกู้ยืมระยะยาวจากธนาคาร

ในการประชุมวิสามัญผู้ถือหุ้นเมื่อวันที่ 9 ธันวาคม 2565 ที่ประชุมมีมติอนุมัติให้บริษัทย่อยจำหน่ายที่ดินและอาคาร ซึ่งเป็นที่ตั้งสำนักงานใหญ่ให้กับกิจการที่เกี่ยวข้องกัน ในมูลค่ารวมทั้งสิ้น 120.00 ล้านบาท กลุ่มบริษัทรับรู้กำไรจากการขายที่ดินและอาคารดังกล่าวจำนวน 83.02 ล้านบาทเป็นรายได้อื่นในงบกำไรขาดทุนเบ็ดเสร็จรวมสำหรับปีสิ้นสุดวันที่ 31 ธันวาคม 2565

การทดสอบการด้อยค่าของคลังแก๊สและสินทรัพย์ที่เกี่ยวข้อง

ณ วันที่ 31 ธันวาคม 2565 คลังแก๊สและสินทรัพย์ที่เกี่ยวข้องสำหรับธุรกิจจำหน่ายแก๊สปิโตรเลียม ได้เกิดการด้อยค่าจำนวน 22.48 ล้านบาท (2564: 22.48 ล้านบาท) ในงบการเงินรวมและงบการเงินเฉพาะบริษัท เนื่องจากมีมูลค่าที่คาดว่าจะได้รับคืนต่ำกว่ามูลค่าตามบัญชี โดยมูลค่าที่คาดว่าจะได้รับคืนคำนวณจากมูลค่าจากการใช้หรือมูลค่ายุติธรรมของสินทรัพย์หักต้นทุนในการขายแล้วแต่มูลค่าที่จะสูงกว่าของหน่วยที่ก่อให้เกิดเงินสดของส่วนงานธุรกิจจำหน่ายแก๊สปิโตรเลียมทั้งหมด

ในการประชุมคณะกรรมการบริหารของบริษัทเมื่อวันที่ 10 มกราคม 2566 ที่ประชุมมีมติอนุมัติให้บริษัทขายคลังแก๊สและสินทรัพย์ที่เกี่ยวข้อง ซึ่งมีมูลค่าตามบัญชีสุทธิจากขาดทุนจากการด้อยค่า ณ วันที่ 31 ธันวาคม 2565 จำนวน 42.50 ล้านบาทในงบการเงินรวมและงบการเงินเฉพาะบริษัท และต่อมาเมื่อวันที่ 10 กุมภาพันธ์ 2566 บริษัทได้ลงนามในสัญญาจะซื้อจะขายคลังแก๊สและสินทรัพย์ที่เกี่ยวข้องดังกล่าวบางส่วนกับบริษัทแห่งหนึ่ง ส่งผลให้ในปี 2566 คลังแก๊สและสินทรัพย์ที่เกี่ยวข้องดังกล่าว จะถูกจัดประเภทเป็นสินทรัพย์ไม่หมุนเวียนที่ถือไว้เพื่อขายเนื่องจากมีความเป็นไปได้ค่อนข้างแน่ในระดับสูงมากที่มูลค่าที่จะได้รับคืนส่วนใหญ่มาจากการขายมากกว่ามาจากการใช้สินทรัพย์นั้นต่อไป

สินทรัพย์สิทธิการใช้

ในระหว่างปี 2565 กลุ่มบริษัทได้เข้าทำสัญญาเช่าที่ดิน เครื่องจักร เครื่องมือและอุปกรณ์ และยานพาหนะ เป็นระยะเวลา 3 - 5 ปี โดยมีค่าเช่าคงที่ตลอดอายุสัญญา กลุ่มบริษัทได้รับรู้สินทรัพย์สิทธิการใช้ที่มีไว้เพื่อใช้งาน เป็นจำนวนเงิน 9.21 ล้านบาท (2564: กลุ่มบริษัทได้รับรู้สินทรัพย์สิทธิการใช้ที่มีไว้เพื่อใช้งานเป็นจำนวนเงิน 51.28 ล้านบาท)

บริษัท ทาคูนิ กรุ๊ป จำกัด (มหาชน) และบริษัทย่อย
 หมายเหตุประกอบงบการเงิน
 สำหรับปีสิ้นสุดวันที่ 31 ธันวาคม 2565

สำหรับปีสิ้นสุดวันที่ 31 ธันวาคม	งบการเงินรวม		งบการเงินเฉพาะกิจการ	
	2565	2564	2565	2564
			(พันบาท)	
จำนวนที่รับรู้ในกำไรหรือขาดทุน				
ค่าเสื่อมราคาของสินทรัพย์สิทธิการใช้ที่ดิน	2,465	2,254	298	298
เครื่องจักร เครื่องมือและอุปกรณ์	8,325	11,336	-	-
ยานพาหนะ	8,810	9,789	829	829
ดอกเบี้ยจ่ายของหนี้สินตามสัญญาเช่า	2,910	3,398	262	291
ค่าใช้จ่ายสัญญาเช่าระยะสั้น	238,788	212,194	38	26
ค่าใช้จ่ายสัญญาเช่าสินทรัพย์ที่มีมูลค่าต่ำ	2,845	1,079	348	353

ในปี 2565 กระแสเงินสดจ่ายทั้งหมดของสัญญาเช่าของกลุ่มบริษัทและบริษัท มีจำนวน 280.76 ล้านบาท และ 1.67 ล้านบาท ตามลำดับ (2564: 249.28 ล้านบาท และ 1.67 ล้านบาท ตามลำดับ)

14 ค่าความนิยม

การทดสอบการด้อยค่าของหน่วยสินทรัพย์ที่ก่อให้เกิดเงินสดที่มีค่าความนิยม

ธุรกิจรับเหมาก่อสร้าง

มูลค่าที่คาดว่าจะได้รับคืนของหน่วยสินทรัพย์ที่ก่อให้เกิดเงินสดมาจากมูลค่ายุติธรรมหักต้นทุนในการจำหน่ายโดยการประมาณการคิดลดกระแสเงินสด การวัดมูลค่ายุติธรรมจัดประเภทเป็นมูลค่ายุติธรรมระดับ 3

ข้อสมมติที่สำคัญที่ใช้ในการประมาณมูลค่าที่คาดว่าจะได้รับคืนแสดงในตารางต่อไป ผู้บริหารกำหนดข้อสมมติจากการประเมินแนวโน้มในอนาคตที่เกี่ยวข้องกับธุรกิจโดยอ้างอิงข้อมูลที่เคยเกิดขึ้นในอดีตจากแหล่งข้อมูลภายนอกและภายใน

	งบการเงินรวม	
	2565	2564
	(ร้อยละ)	
อัตราคิดลด	11.00	9.49
อัตรากារเติบโต	2.64	1.40
กำไรขั้นต้น (อัตรากว้างเฉลี่ย 10 ปีข้างหน้า)	11.26	11.39

อัตราคิดลดที่ใช้เป็นอัตราโดยประมาณหลังหักภาษีเงินได้ที่อ้างอิงอัตรากว้างเฉลี่ยถ่วงน้ำหนักของเงินทุนของธุรกิจ และความสามารถในการก่อหนี้สินที่ร้อยละ 3.94 โดยมีอัตราดอกเบี้ยตลาดที่ร้อยละ 4.93

ประมาณการกระแสเงินสดเป็นการประมาณการสำหรับ 10 ปีข้างหน้าและอัตราการเติบโตหลังจากนั้น เนื่องจากสะท้อนสภาพการดำเนินธุรกิจได้อย่างเหมาะสม ซึ่งอัตราการเติบโตที่กำหนดจากการประมาณการในระยะยาวของผู้บริหารเกี่ยวกับอัตราการเติบโตของกำไรขั้นต้นประจำปีที่สุดคล้องกับข้อสมมติที่ว่าผู้เข้าร่วมตลาดจะสามารถทำได้

มูลค่าที่คาดว่าจะได้รับคืนของหน่วยสินทรัพย์ที่ก่อให้เกิดเงินสดสูงกว่ามูลค่าตามบัญชีโดยประมาณจำนวน 263.95 ล้านบาท (2564: 305.35 ล้านบาท) ผู้บริหารได้พิจารณาว่ามีเหตุผลที่ทำให้เชื่อได้ว่าอาจเกิดการเปลี่ยนแปลงในข้อสมมติที่มีนัยสำคัญ 3 ข้อ ซึ่งจะส่งผลให้มูลค่าตามบัญชีสูงกว่ามูลค่าที่คาดว่าจะได้รับคืน ตารางต่อไปนี้แสดงจำนวนที่จะเกิดจากการเปลี่ยนแปลงข้อสมมติที่มีนัยสำคัญ 3 ข้อแยกต่างหากจากกัน ซึ่งทำให้มูลค่าที่คาดว่าจะได้รับคืนเท่ากับมูลค่าตามบัญชี

	งบการเงินรวม	
	2565	2564
	(ร้อยละ)	
อัตราคิดลด	18.54	16.35
อัตราการเติบโต	(4.61)	(3.53)
กำไรขั้นต้น	8.24	8.47

15 ลูกหนี้ค่าที่ดิน

ในเดือนธันวาคม 2563 บริษัทย่อยแห่งหนึ่งได้ทำสัญญาขายที่ดินและอาคารเพื่อขายที่รวมเป็นส่วนหนึ่งในสินค้าคงเหลือให้กับบริษัทร่วมแห่งหนึ่งเป็นเงิน 165 ล้านบาท บริษัทย่อยดังกล่าวได้รับชำระค่าที่ดินและอาคารเพื่อขายเป็นเงินสดบางส่วน เป็นเงิน 89 ล้านบาท และส่วนที่เหลือได้มีการทำสัญญาผ่อนชำระเป็นเวลา 3 ปี โดยมีอัตราดอกเบี้ยร้อยละ 4.58 ต่อปี ที่ดินดังกล่าวได้จดทะเบียนการโอนกรรมสิทธิ์ให้กับผู้ซื้อแล้วในเดือนธันวาคม 2563 ทั้งนี้ บริษัทร่วมดังกล่าวได้นำเช็ดและจดจำนองที่ดินแปลงหนึ่งของบริษัทที่เกี่ยวข้องกับบริษัทร่วมมาเป็นหลักทรัพย์ค้ำประกันการผ่อนชำระ และกลุ่มบริษัทบันทึกรายได้รอการรับรู้จากการรอรับส่วนได้เสียของเงินลงทุนในบริษัทร่วม เป็นจำนวนเงินรวม 12.54 ล้านบาท (2564: 14.24 ล้านบาท) ในงบแสดงฐานะการเงินรวม

ในระหว่างปี 2565 บริษัทย่อยดังกล่าวได้รับชำระค่าที่ดินและอาคารส่วนที่เหลือทั้งหมด เป็นเงิน 76.24 ล้านบาท และได้ปลดภาระหลักทรัพย์ค้ำประกันการผ่อนชำระให้กับบริษัทร่วมดังกล่าวแล้ว

บริษัท ทาคูนิ กรุ๊ป จำกัด (มหาชน) และบริษัทย่อย
 หมายเหตุประกอบงบการเงิน
 สำหรับปีสิ้นสุดวันที่ 31 ธันวาคม 2565

16 หนี้สินที่มีภาระดอกเบี้ย

	งบการเงินรวม					
	2565		2564			
	ส่วนที่มี	ส่วนที่	ส่วนที่มี	ส่วนที่		
หลักประกัน	ไม่มี	รวม	หลักประกัน	ไม่มี	รวม	
	(พันบาท)					
เงินเบิกเกินบัญชี	4,964	-	4,964	-	-	-
เงินกู้ยืมระยะสั้นจาก						
สถาบันการเงิน	145,300	30,000	175,300	373,502	-	373,502
เงินกู้ยืมระยะสั้นจาก						
บุคคลและกิจการอื่น	-	73,139	73,139	20,000	-	20,000
เงินกู้ยืมระยะยาวจาก						
สถาบันการเงิน	102,941	-	102,941	126,300	-	126,300
หนี้สินตามสัญญาเช่า	36,324	14,132	50,456	61,121	15,767	76,888
รวมหนี้สินที่มีภาระ						
 ดอกเบี้ย	289,529	117,271	406,800	580,923	15,767	596,690
	งบการเงินเฉพาะกิจการ					
	2565		2564			
	ส่วนที่มี	ส่วนที่	ส่วนที่มี	ส่วนที่		
	หลักประกัน	ไม่มี	รวม	หลักประกัน	ไม่มี	รวม
	(พันบาท)					
เงินกู้ยืมระยะสั้นจาก						
กิจการที่เกี่ยวข้องกัน	-	55,000	55,000	-	-	-
หนี้สินตามสัญญาเช่า	282	3,619	3,901	1,103	3,822	4,925
รวมหนี้สินที่มีภาระ						
 ดอกเบี้ย	282	58,619	58,901	1,103	3,822	4,925

บริษัท ทาคูนิ กรุ๊ป จำกัด (มหาชน) และบริษัทย่อย
 หมายเหตุประกอบงบการเงิน
 สำหรับปีสิ้นสุดวันที่ 31 ธันวาคม 256

สินทรัพย์ที่ใช้เป็นหลักประกันหนี้สิน ณ วันที่ 31 ธันวาคม		งบการเงินรวม		งบการเงินเฉพาะกิจการ		
		หมายเหตุ	2565	2564	2565	2564
			(พันบาท)			
เงินฝากสถาบันการเงิน		20,030	27,288	2,801	15,600	
อสังหาริมทรัพย์เพื่อการลงทุน		-	3,820	-	-	
ที่ดิน อาคารและอุปกรณ์	13	475,730	522,774	32,061	32,772	
รวม		495,760	553,882	34,862	48,372	

ณ วันที่ 31 ธันวาคม 2565 กลุ่มบริษัทและบริษัทมีวงเงินสินเชื่อซึ่งยังมีได้เบิกใช้เป็นจำนวนเงินรวม 879.39 ล้านบาท และ 56.00 ล้านบาท ตามลำดับ (2564: 1,089.82 ล้านบาท และ 77.20 ล้านบาท ตามลำดับ) วงเงินสินเชื่อดังกล่าวค้ำประกันโดยสินทรัพย์ของกลุ่มบริษัทและบริษัท เงินฝากธนาคารของกลุ่มบริษัทและบริษัท และมีกรรมกรร่วมค้ำประกัน

เงินกู้ยืมจากสถาบันการเงิน

บริษัทย่อยจะต้องปฏิบัติตามข้อกำหนดว่าด้วยสิทธิและหน้าที่ของผู้กู้ เช่น การดำรงอัตราส่วนหนี้สินต่อส่วนของผู้ถือหุ้นและอัตราส่วนความสามารถในการชำระหนี้ (DSCR) เป็นต้น

บริษัท ทาคูนิ กรุ๊ป จำกัด (มหาชน) และบริษัทย่อย
 หมายเหตุประกอบงบการเงิน
 สำหรับปีสิ้นสุดวันที่ 31 ธันวาคม 2565

17 ทุนเรือนหุ้น

	มูลค่าหุ้น ต่อหุ้น (บาท)	งบการเงินรวม / งบการเงินเฉพาะกิจการ			
		2565		2564	
		จำนวนหุ้น	จำนวนเงิน (พันหุ้น / พันบาท)	จำนวนหุ้น	จำนวนเงิน
ทุนจดทะเบียน					
ณ วันที่ 1 มกราคม					
- หุ้นสามัญ	0.5	800,000	400,000	1,200,000	600,000
ลดหุ้น	0.5	=	=	(400,000)	(200,000)
ณ วันที่ 31 ธันวาคม					
- หุ้นสามัญ	0.5	<u>800,000</u>	<u>400,000</u>	<u>800,000</u>	<u>400,000</u>
หุ้นที่ออกและชำระแล้ว					
ณ วันที่ 1 มกราคม					
- หุ้นสามัญ	0.5	<u>800,000</u>	<u>400,000</u>	<u>800,000</u>	<u>400,000</u>
ณ วันที่ 31 ธันวาคม					
- หุ้นสามัญ	0.5	<u>800,000</u>	<u>400,000</u>	<u>800,000</u>	<u>400,000</u>

ในการประชุมสามัญประจำปีของผู้ถือหุ้นของบริษัทเมื่อวันที่ 27 เมษายน 2564 ผู้ถือหุ้นมีมติอนุมัติลดทุนจดทะเบียนที่ยังไม่ได้รับชำระจำนวน 200 ล้านบาท แบ่งเป็นหุ้นสามัญ จำนวน 400 ล้านหุ้น มูลค่าหุ้นละ 0.5 บาท บริษัทได้จดทะเบียนการลดทุนจดทะเบียนดังกล่าวแล้วเมื่อวันที่ 5 พฤษภาคม 2564

18 สำรอง

ส่วนเกินมูลค่าหุ้น

ตามบทบัญญัติแห่งพระราชบัญญัติบริษัทมหาชนจำกัด พ.ศ. 2535 มาตรา 51 ในกรณีที่บริษัทเสนอขายหุ้นสูงกว่ามูลค่าหุ้นที่จดทะเบียนไว้ บริษัทต้องนำค่าหุ้นส่วนเกินนี้ตั้งเป็นทุนสำรอง ("ส่วนเกินมูลค่าหุ้น") ส่วนเกินมูลค่าหุ้นนี้จะนำไปจ่ายเป็นเงินปันผลไม่ได้

สำรองตามกฎหมาย

ตามบทบัญญัติแห่งพระราชบัญญัติบริษัทมหาชนจำกัด พ.ศ. 2535 มาตรา 116 บริษัทจะต้องจัดสรรทุนสำรอง ("สำรองตามกฎหมาย") อย่างน้อยร้อยละ 5 ของกำไรสุทธิประจำปีหลังจากหักขาดทุนสะสมยกมา (ถ้ามี) จนกว่าสำรองดังกล่าวมีจำนวนไม่น้อยกว่าร้อยละ 10 ของทุนจดทะเบียน เงินสำรองนี้จะนำไปจ่ายเป็นเงินปันผลไม่ได้

19 ส่วนงานดำเนินงานและการจำแนกรายได้

(ก) ส่วนงานดำเนินงาน

ผู้บริหารพิจารณาว่ากลุ่มบริษัทมี 6 ส่วนงานที่รายงาน ซึ่งเป็นหน่วยงานธุรกิจที่สำคัญของกลุ่มบริษัทที่มีสินค้าและการบริการที่แตกต่างกัน และมีการบริหารจัดการแยกต่างหาก การดำเนินงานของแต่ละส่วนงานที่รายงานของกลุ่มบริษัทโดยสรุปมีดังนี้

- ส่วนงานจำหน่ายแก๊สปิโตรเลียม ได้แก่ ธุรกิจจำหน่ายแก๊สเพื่อการอุปโภคในครัวเรือน อุตสาหกรรม และขนส่ง
- ส่วนงานจำหน่ายอุปกรณ์และบริการติดตั้งระบบแก๊ส ได้แก่ ธุรกิจจำหน่ายอุปกรณ์และบริการติดตั้งระบบแก๊สในรถยนต์และอุตสาหกรรม
- ส่วนงานบริการขนส่ง ได้แก่ ธุรกิจบริการขนส่งวัสดุอันตรายและวัสดุก่อสร้างทางบก
- ส่วนงานบริการรับเหมาก่อสร้าง ได้แก่ ธุรกิจรับเหมาก่อสร้าง
- ส่วนงานบริการตรวจสอบความปลอดภัย ได้แก่ ธุรกิจบริการตรวจสอบความปลอดภัยทางวิศวกรรม
- ส่วนงานอื่นๆ รวมถึงธุรกิจพัฒนาอสังหาริมทรัพย์ ธุรกิจบริการรับส่งอาหาร ธุรกิจให้บริการจัดหาพนักงานรักษาความปลอดภัย พนักงานรักษาความสะอาดและอื่นๆ

ผลการดำเนินงานของแต่ละส่วนงานวัดโดยใช้กำไรก่อนภาษีเงินได้ของส่วนงาน ซึ่งนำเสนอในรายงานการจัดการภายในและสอบทานโดยผู้มีอำนาจตัดสินใจสูงสุดด้านการดำเนินงานของกลุ่มบริษัท ผู้บริหารเชื่อว่าการใช้กำไรก่อนภาษีเงินได้ในการวัดผลการดำเนินงานนั้นเป็นข้อมูลที่เหมาะสมในการประเมินผลการดำเนินงานของส่วนงานและสอดคล้องกับกิจการอื่นที่ดำเนินธุรกิจใ่อุตสาหกรรมเดียวกัน ทั้งนี้การกำหนดราคาระหว่างส่วนงานเป็นไปตามการซื้อขายตามปกติธุรกิจ

(ข) ส่วนงานภูมิศาสตร์

กลุ่มบริษัทดำเนินธุรกิจส่วนใหญ่ในประเทศไทย ไม่มีรายได้จากต่างประเทศหรือสินทรัพย์ในต่างประเทศที่มีสาระสำคัญ

(ค) ลูกค้าย่อยใหญ่

รายได้จากลูกค้า 3 รายจากส่วนงานบริการรับเหมาก่อสร้าง ของกลุ่มบริษัทเป็นเงินประมาณ 2,864.72 ล้านบาท สำหรับปี 2565 (2564: 2,147.98 ล้านบาท) จากรายได้รวมของกลุ่มบริษัท

บริษัท ทาคูนิ กรุ๊ป จำกัด (มหาชน) และบริษัทย่อย
 หมายเหตุประกอบงบการเงิน
 สำหรับปีสิ้นสุดวันที่ 31 ธันวาคม 2565

	งบการเงินรวม					รวม
	ส่วนงานจำหน่าย ปิโตรเลียม	ส่วนงานจำหน่าย อุปกรณ์และบริการ ติดตั้งระบบแก๊ส	ส่วนงานบริการขนส่ง	ส่วนงานบริการ รับหมวกก่อสร้าง	ส่วนงานบริการ ตรวจสอบ ความปลอดภัย	ส่วนงานอื่น
สำหรับปีสิ้นสุดวันที่	2565	2564	2565	2564	2565	2564
31 ธันวาคม						
ข้อมูลตามส่วนงาน						
ตัวอักษร						
รายได้รวม	541,344	409,922	3,001	2,240	46,612	37,130
รายได้ระหว่างส่วนงาน	-	(26)	(468)	(726)	(28,227)	(24,301)
รายได้จากลูกค้าภายนอก	<u>541,344</u>	<u>409,896</u>	<u>2,533</u>	<u>1,514</u>	<u>18,385</u>	<u>12,829</u>
จัดหาระยะเวลาในการ รับรู้รายได้						
ณ เวลาใดเวลาหนึ่ง	541,344	409,896	2,533	1,514	-	-
ตลอดช่วงเวลาหนึ่ง	-	-	-	-	18,385	12,829
รวมรายได้	<u>541,344</u>	<u>409,896</u>	<u>2,533</u>	<u>1,514</u>	<u>18,385</u>	<u>12,829</u>
กำไร (ขาดทุน) ตามส่วนงาน ก่อนหักภาษีเงินได้	(160)	(7,444)	209	(218)	(45)	3,591
			254,271	177,210	8,825	15,910
			3,139,509	2,197,576	108,256	107,390
			<u>3,139,509</u>	<u>2,197,576</u>	<u>108,256</u>	<u>107,390</u>
			14,247	-	-	-
			<u>14,247</u>	<u>-</u>	<u>-</u>	<u>-</u>
			3,879,811	2,770,285	(55,537)	(41,080)
			<u>3,824,274</u>	<u>2,729,205</u>	<u>3,824,274</u>	<u>2,729,205</u>

20 ใบสำคัญแสดงสิทธิที่จะซื้อหุ้นสามัญ

เมื่อวันที่ 29 มกราคม 2559 บริษัทได้ออกใบสำคัญแสดงสิทธิที่จะซื้อหุ้นสามัญเพื่อเสนอขายให้แก่ผู้ถือหุ้นสามัญเดิมของบริษัท โดย ณ วันที่ 31 ธันวาคม 2563 มีรายละเอียดดังนี้

ประเภทใบสำคัญแสดงสิทธิ	:	ชนิดระบุชื่อผู้ถือ และโอนเปลี่ยนมือได้
อายุของใบสำคัญแสดงสิทธิ	:	5 ปี นับตั้งแต่วันที่ออกและจัดสรรใบสำคัญแสดงสิทธิ
จำนวน	:	399,999,874 หน่วย
สัดส่วนเสนอขาย	:	หุ้นสามัญเดิม 2 หุ้น ต่อใบสำคัญแสดงสิทธิ 1 หน่วย
ราคาเสนอขาย	:	หน่วยละ 0 บาท
อัตราการใช้สิทธิซื้อหุ้นสามัญ	:	ใบสำคัญแสดงสิทธิ 1 หน่วยมีสิทธิซื้อหุ้นสามัญได้ 1.12 หุ้น
ราคาใช้สิทธิ	:	1.79 บาท ต่อหุ้น
วันกำหนดการใช้สิทธิ	:	วันทำการสุดท้ายของเดือนธันวาคมของทุกปีตลอดอายุของใบสำคัญแสดงสิทธิ
วันสุดท้ายของการใช้สิทธิ	:	วันที่ 28 มกราคม 2564

เมื่อวันที่ 11 มีนาคม 2563 บริษัทดำเนินการปรับราคาใช้สิทธิและอัตราการใช้สิทธิในการซื้อหุ้นตลอดอายุของใบสำคัญแสดงสิทธิ เนื่องจากจ่ายเงินปันผลเกินที่กำหนดตามนโยบายการจ่ายเงินปันผล

เมื่อวันที่ 28 มกราคม 2564 มีการใช้สิทธิของใบสำคัญแสดงสิทธิที่จะซื้อหุ้นสามัญจำนวน 211 หน่วย ซึ่งแปลงเป็นหุ้นสามัญจำนวน 236 หุ้น โดยมีราคาใช้สิทธิหุ้นละ 1.79 บาท ส่งผลให้บริษัทมีทุนที่ออกและชำระแล้วเป็นจำนวนเงิน 400,000,118 บาท ประกอบด้วยหุ้นสามัญจำนวน 800,000,236 หุ้น มูลค่าหุ้นละ 0.05 บาทต่อหุ้น

ใบสำคัญแสดงสิทธิดังกล่าวได้พ้นสภาพจากการเป็นหลักทรัพย์จดทะเบียนของใบสำคัญแสดงสิทธิในวันที่ 29 มกราคม 2564

บริษัท ทาคูนิ กรุ๊ป จำกัด (มหาชน) และบริษัทย่อย

หมายเหตุประกอบงบการเงิน

สำหรับปีสิ้นสุดวันที่ 31 ธันวาคม 2565

21 ค่าใช้จ่ายผลประโยชน์ของพนักงาน

	งบการเงินรวม		งบการเงินเฉพาะกิจการ	
	2565	2564	2565	2564
			(พันบาท)	
เงินเดือน โบนัส และค่าแรง	1,152,470	765,405	22,985	20,834
โครงการผลประโยชน์ที่กำหนดไว้	2,421	3,426	170	412
โครงการสมทบเงินที่กำหนดไว้	2,205	1,971	238	240
ผลประโยชน์เมื่อเลิกจ้าง	25,211	18,278	-	733
รวม	1,182,307	789,080	23,393	22,219

โครงการสมทบเงินที่กำหนดไว้

กลุ่มบริษัทได้จัดตั้งกองทุนสำรองเลี้ยงชีพสำหรับพนักงานของกลุ่มบริษัทบนพื้นฐานความสมัครใจของพนักงานในการเป็นสมาชิกของกองทุน โดยพนักงานจ่ายเงินสะสมในอัตราร้อยละ 2 ถึงอัตราร้อยละ 15 ของเงินเดือนทุกเดือน และกลุ่มบริษัทจ่ายสมทบในอัตราร้อยละ 2 ถึงอัตราร้อยละ 5 ของเงินเดือนของพนักงานทุกเดือน กองทุนสำรองเลี้ยงชีพนี้ได้จัดทะเบียนเป็นกองทุนสำรองเลี้ยงชีพตามข้อกำหนดของกระทรวงการคลังและจัดการกองทุนโดยผู้จัดการกองทุนที่ได้รับอนุญาต

22 ค่าใช้จ่ายตามลักษณะ

หมายเหตุ	งบการเงินรวม		งบการเงินเฉพาะกิจการ	
	2565	2564	2565	2564
			(พันบาท)	
ต้นทุนขายค่าแก๊ส	493,883	369,576	493,883	369,576
ต้นทุนวัสดุก่อสร้าง	671,175	529,812	-	-
ต้นทุนผู้รับเหมาก่อสร้าง	591,675	319,559	-	-
ค่าเสื่อมราคาและค่าตัดจำหน่าย	101,500	97,099	6,088	6,147
ค่าใช้จ่ายผลประโยชน์ของพนักงาน	21 1,182,307	789,080	23,393	22,219
ค่าขนส่งแก๊ส	22,022	21,609	26,926	23,844
ค่าบริการผ่านคลัง	835	979	835	979
ค่าใช้จ่ายเกี่ยวกับสัญญาเช่า	13 241,633	213,273	386	379

บริษัท ทาคูนิ กรุ๊ป จำกัด (มหาชน) และบริษัทย่อย
 หมายเหตุประกอบงบการเงิน
 สำหรับปีสิ้นสุดวันที่ 31 ธันวาคม 256

23 ภาษีเงินได้

ภาษีเงินได้ที่รับรู้ในกำไรหรือขาดทุน	งบการเงินรวม		งบการเงินเฉพาะกิจการ	
	2565	2564	2565	2564
	(พันบาท)			
ภาษีเงินได้ของงวดปัจจุบัน				
สำหรับงวดปัจจุบัน	70,469	40,816	-	-
ภาษีเงินได้รอการตัดบัญชี				
การเปลี่ยนแปลงของผลต่างชั่วคราว	<u>(2,529)</u>	<u>1,582</u>	<u>283</u>	<u>1,357</u>
รวมภาษีเงินได้	<u>67,940</u>	<u>42,398</u>	<u>283</u>	<u>1,357</u>

ภาษีเงินได้	งบการเงินรวม					
	2565			2564		
	ก่อน ภาษีเงิน ได้	ค่าใช้จ่าย ภาษีเงินได้	สุทธิจาก ภาษีเงินได้	ก่อน ภาษีเงิน ได้	ค่าใช้จ่าย ภาษีเงิน ได้	สุทธิจาก ภาษีเงินได้
รับรู้ในกำไรขาดทุนเบ็ดเสร็จอื่น						
กำไรจากการประมาณตาม						
หลักคณิตศาสตร์ประกันภัย	<u>4,889</u>	<u>(978)</u>	<u>3,911</u>	<u>1,750</u>	<u>(350)</u>	<u>1,400</u>
รวม	<u>4,889</u>	<u>(978)</u>	<u>3,911</u>	<u>1,750</u>	<u>(350)</u>	<u>1,400</u>

ภาษีเงินได้	งบการเงินเฉพาะกิจการ					
	2565			2564		
	ก่อน ภาษีเงิน ได้	ค่าใช้จ่าย ภาษีเงินได้	สุทธิจาก ภาษีเงินได้	ก่อน ภาษีเงิน ได้	ค่าใช้จ่าย ภาษีเงิน ได้	สุทธิจาก ภาษีเงินได้
รับรู้ในกำไรขาดทุนเบ็ดเสร็จอื่น						
กำไรจากการประมาณตาม						
หลักคณิตศาสตร์ประกันภัย	<u>669</u>	<u>(134)</u>	<u>535</u>	-	-	-
รวม	<u>669</u>	<u>(134)</u>	<u>535</u>	-	-	-

บริษัท ทาคูนิ กรุ๊ป จำกัด (มหาชน) และบริษัทย่อย
 หมายเหตุประกอบงบการเงิน
 สำหรับปีสิ้นสุดวันที่ 31 ธันวาคม 2565

การกระทบยอดเพื่อหาอัตราภาษีที่แท้จริง

	งบการเงินรวม			
	2565		2564	
	อัตราภาษี (ร้อยละ)	(พันบาท)	อัตราภาษี (ร้อยละ)	(พันบาท)
กำไรก่อนภาษีเงินได้รวม		<u>327,125</u>		<u>193,580</u>
จำนวนภาษีตามอัตราภาษีเงินได้	20.00	65,425	20.00	38,716
รายได้ที่ไม่ต้องเสียภาษี		(280)		(427)
รายได้ที่ต้องเสียภาษีเงินได้		846		642
ค่าใช้จ่ายต้องห้ามทางภาษี		594		2,174
ค่าใช้จ่ายที่มีสิทธิหักได้เพิ่ม		(484)		(295)
ผลขาดทุนที่ไม่รับรู้เป็น				
สินทรัพย์ภาษีเงินได้รอการตัดบัญชี		2,281		1,783
กำไรที่ยังไม่เกิดขึ้นจากรายการระหว่างกัน		1,438		447
การใช้ผลขาดทุนทางภาษีที่ผ่านมาซึ่งยังไม่ได้รับรู้		(1,880)		(377)
ภาษีงวดก่อนๆที่บันทึกสูงไป		=		<u>(265)</u>
รวม	<u>20.77</u>	<u>67,940</u>	<u>21.90</u>	<u>42,398</u>

การกระทบยอดเพื่อหาอัตราภาษีที่แท้จริง

	งบการเงินเฉพาะกิจการ			
	2565		2564	
	อัตราภาษี (ร้อยละ)	(พันบาท)	อัตราภาษี (ร้อยละ)	(พันบาท)
กำไรก่อนภาษีเงินได้รวม		<u>70,499</u>		<u>22,242</u>
จำนวนภาษีตามอัตราภาษีเงินได้	20.00	14,100	20.00	4,448
รายได้ที่ไม่ต้องเสียภาษี		(15,027)		(6,100)
รายได้ที่ต้องเสียภาษีเงินได้		731		613
ค่าใช้จ่ายต้องห้ามทางภาษี		124		934
ค่าใช้จ่ายที่มีสิทธิหักได้เพิ่ม		(14)		-
ผลขาดทุนในปีปัจจุบันที่ไม่รับรู้เป็น				
สินทรัพย์ภาษีเงินได้รอการตัดบัญชี		2,067		1,698
การใช้ผลขาดทุนทางภาษีที่ผ่านมาซึ่งยังไม่ได้รับรู้		<u>(1,698)</u>		<u>(236)</u>
รวม	<u>0.40</u>	<u>283</u>	<u>6.10</u>	<u>1,357</u>

บริษัท ทาคูนิ กรุ๊ป จำกัด (มหาชน) และบริษัทย่อย
 หมายเหตุประกอบงบการเงิน
 สำหรับปีสิ้นสุดวันที่ 31 ธันวาคม 256

	ณ วันที่	งบการเงินรวม			ณ วันที่
		บันทึกเป็น			
		(รายจ่าย) / รายได้ใน			
ภาษีเงินได้รอการตัดบัญชี	1 มกราคม	กำไรหรือ ขาดทุน	กำไรขาดทุน เบ็ดเสร็จอื่น (พันบาท)	ได้มาจาก การรวมธุรกิจ	31 ธันวาคม
2565					
สินทรัพย์ภาษีเงินได้รอการตัดบัญชี					
ลูกหนี้การค้า	615	35	-	-	650
สินค้าคงเหลือ	1,904	1,303	-	-	3,207
ประมาณการหนี้สินอื่นๆ	1,596	276	-	359	2,231
ประมาณการหนี้สินไม่หมุนเวียน สำหรับผลประโยชน์พนักงาน	<u>1,865</u>	<u>636</u>	<u>(978)</u>	<u>114</u>	<u>1,637</u>
รวม	<u>5,980</u>	<u>2,250</u>	<u>(978)</u>	<u>473</u>	<u>7,725</u>
หนี้สินภาษีเงินได้รอการตัดบัญชี					
ที่ดิน อาคารและอุปกรณ์	<u>(228)</u>	<u>279</u>	=	=	<u>51</u>
รวม	<u>(228)</u>	<u>279</u>	=	=	<u>51</u>
สุทธิ	<u>5,752</u>	<u>2,529</u>	<u>(978)</u>	<u>473</u>	<u>7,776</u>

บริษัท ทาคูนิ กรุ๊ป จำกัด (มหาชน) และบริษัทย่อย
 หมายเหตุประกอบงบการเงิน
 สำหรับปีสิ้นสุดวันที่ 31 ธันวาคม 2565

ภาษีเงินได้รอการตัดบัญชี	ณ วันที่ 1 มกราคม	งบการเงินรวม			ณ วันที่ 31 ธันวาคม
		บันทึกเป็น (รายจ่าย) / รายได้ใน กำไรหรือ ขาดทุน			
		กำไรหรือ ขาดทุน	กำไรขาดทุน เบ็ดเสร็จอื่น (พันบาท)	ได้มาจาก การรวม ธุรกิจ	
2564					
สินทรัพย์ภาษีเงินได้รอการตัด บัญชี					
ลูกหนี้การค้า	2,136	(1,521)	-	-	615
สินค้าคงเหลือ	1,875	29	-	-	1,904
ประมาณการหนี้สินอื่นๆ	1,606	(10)	-	-	1,596
ประมาณการหนี้สินไม่หมุนเวียน สำหรับผลประโยชน์พนักงาน	<u>2,909</u>	<u>(694)</u>	<u>(350)</u>	=	<u>1,865</u>
รวม	<u>8,526</u>	<u>(2,196)</u>	<u>(350)</u>	=	<u>5,980</u>
หนี้สินภาษีเงินได้รอการตัดบัญชี					
ที่ดิน อาคารและอุปกรณ์	<u>(842)</u>	<u>614</u>	=	=	<u>(228)</u>
รวม	<u>(842)</u>	<u>614</u>	=	=	<u>(228)</u>
สุทธิ	<u>7,684</u>	<u>(1,582)</u>	<u>(350)</u>	=	<u>5,752</u>

บริษัท ทาคูนี กรุ๊ป จำกัด (มหาชน) และบริษัทย่อย
 หมายเหตุประกอบงบการเงิน
 สำหรับปีสิ้นสุดวันที่ 31 ธันวาคม 256

ภาษีเงินได้รอการตัดบัญชี	ณ วันที่ 1 มกราคม	งบการเงินเฉพาะกิจการ บันทึกเป็น (รายจ่าย) / รายได้ใน		ณ วันที่ 31 ธันวาคม
		กำไรหรือ ขาดทุน	กำไรขาดทุน เบ็ดเสร็จอื่น (พันบาท)	
2565				
สินทรัพย์ภาษีเงินได้รอการตัดบัญชี				
ลูกหนี้การค้า	467	(405)	-	62
ประมาณการหนี้สินอื่นๆ	33	69	-	102
ประมาณการหนี้สินไม่หมุนเวียน สำหรับผลประโยชน์พนักงาน	<u>147</u>	<u>34</u>	<u>(134)</u>	<u>47</u>
รวม	<u>647</u>	<u>(302)</u>	<u>(134)</u>	<u>211</u>
หนี้สินภาษีเงินได้รอการตัดบัญชี				
ที่ดิน อาคารและอุปกรณ์	<u>(15)</u>	<u>19</u>	-	<u>4</u>
รวม	<u>(15)</u>	<u>19</u>	-	<u>4</u>
สุทธิ	<u>632</u>	<u>(283)</u>	<u>(134)</u>	<u>215</u>

บริษัท ทาคูนิ กรุ๊ป จำกัด (มหาชน) และบริษัทย่อย
 หมายเหตุประกอบงบการเงิน
 สำหรับปีสิ้นสุดวันที่ 31 ธันวาคม 2565

	ณ วันที่	งบการเงินเฉพาะกิจการ		ณ วันที่
		กำไรหรือ ขาดทุน	กำไรขาดทุน เบ็ดเสร็จอื่น (พันบาท)	
ภาษีเงินได้รอการตัดบัญชี	1 มกราคม			31 ธันวาคม
2564				
สินทรัพย์ภาษีเงินได้รอการตัดบัญชี				
ลูกหนี้การค้า	1,094	(627)	-	467
ประมาณการหนี้สินอื่นๆ	436	(403)	-	33
ประมาณการหนี้สินไม่หมุนเวียน สำหรับผลประโยชน์พนักงาน	<u>955</u>	<u>(808)</u>	-	<u>147</u>
รวม	<u>2,485</u>	<u>(1,838)</u>	=	<u>647</u>
หนี้สินภาษีเงินได้รอการตัดบัญชี				
ที่ดิน อาคารและอุปกรณ์	<u>(496)</u>	<u>481</u>	-	<u>(15)</u>
รวม	<u>(496)</u>	<u>481</u>	=	<u>(15)</u>
สุทธิ	<u>1,989</u>	<u>(1,357)</u>	=	<u>632</u>
สินทรัพย์ภาษีเงินได้รอการตัดบัญชีที่ยังไม่ได้รับรู้		งบการเงินรวม	งบการเงินเฉพาะกิจการ	
		2565	2564	2565
				2564
				(พันบาท)
ยอดขาดทุนยกไป	<u>2,281</u>	<u>1,828</u>	<u>2,158</u>	<u>1,622</u>

ขาดทุนทางภาษีจะสิ้นอายุในปี 2570 ผลแตกต่างชั่วคราวที่ใช้หักภาษีที่ยังไม่สิ้นอายุตามกฎหมายเกี่ยวกับภาษีเงินได้
 ปัจจุบันนั้น กลุ่มบริษัทและบริษัทยังมีได้รับรู้รายการดังกล่าวเป็นสินทรัพย์ภาษีเงินได้รอการตัดบัญชีเนื่องจากยังไม่มีความ
 เป็นได้ค่อนข้างแน่ว่ากลุ่มบริษัทและบริษัทจะมีกำไรทางภาษีเพียงพอที่จะใช้ประโยชน์ทางภาษีดังกล่าว

บริษัท ทาคูนี กรุ๊ป จำกัด (มหาชน) และบริษัทย่อย
 หมายเหตุประกอบงบการเงิน
 สำหรับปีสิ้นสุดวันที่ 31 ธันวาคม 256

24 กำไรต่อหุ้นขั้นพื้นฐาน

	งบการเงินรวม		งบการเงินเฉพาะกิจการ	
สำหรับปีสิ้นสุดวันที่ 31 ธันวาคม	2565	2564	2565	2564
	(พันบาท / พันหุ้น)			
กำไรที่เป็นส่วนของผู้ถือหุ้นสามัญ ของ บริษัท	127,808	63,151	70,216	20,885
จำนวนหุ้นสามัญที่ออกจำหน่ายแล้ว	800,000	800,000	800,000	800,000
กำไรต่อหุ้น (ขั้นพื้นฐาน) (บาท)	0.160	0.079	0.088	0.026

25 เงินปันผล

เงินปันผลที่บริษัทจ่ายให้ผู้ถือหุ้น มีดังนี้

	วันที่อนุมัติ	กำหนดจ่าย	อัตราต่อหุ้น (บาท)	จำนวนเงิน (ล้านบาท)
ปี 2565				
เงินปันผลประจำปี 2564	26 เมษายน 2565	25 พฤษภาคม 2565	0.0250	20.00
ปี 2564				
เงินปันผลประจำปี 2563	27 เมษายน 2564	25 พฤษภาคม 2564	0.0375	30.00

26 เครื่องมือทางการเงิน

(ก) มูลค่าตามบัญชีและมูลค่ายุติธรรม

ตารางดังต่อไปนี้แสดงมูลค่าตามบัญชีและมูลค่ายุติธรรมของสินทรัพย์ทางการเงินและหนี้สินทางการเงินรวมถึงลำดับชั้นมูลค่ายุติธรรม แต่ไม่รวมถึงการแสดงข้อมูลมูลค่ายุติธรรมสำหรับสินทรัพย์ทางการเงินและหนี้สินทางการเงินที่วัดมูลค่าด้วยราคาทุนตัดจำหน่ายหากมูลค่าตามบัญชีใกล้เคียงกับมูลค่ายุติธรรมอย่างสมเหตุสมผล

บริษัท ทาคูนิ กรุ๊ป จำกัด (มหาชน) และบริษัทย่อย

หมายเหตุประกอบงบการเงิน

สำหรับปีสิ้นสุดวันที่ 31 ธันวาคม 2565

	มูลค่าตามบัญชี	งบการเงินรวม			
		มูลค่ายุติธรรม			รวม
		ระดับ 1	ระดับ 2	ระดับ 3	
		(พันบาท)			
1 ธันวาคม 2565					
เงินกู้ยืมระยะยาวจากสถาบันการเงิน	102,941	-	-	102,177	102,177
1 ธันวาคม 2564					
เงินกู้ยืมระยะยาวจากสถาบันการเงิน	126,300	-	-	125,846	125,846

เงินกู้ยืมระยะยาวจากสถาบันการเงินข้างต้นแสดงเป็นส่วนหนึ่งของส่วนงานบริการรับเหมาก่อสร้างและส่วนงานอื่นๆ

เทคนิคการประเมินมูลค่าของเครื่องมือทางการเงินที่วัดมูลค่าด้วยมูลค่ายุติธรรม

ประเภท	เทคนิคการประเมินมูลค่า
เงินกู้ยืมระยะยาวจากสถาบันการเงิน	เทคนิคการคิดลดกระแสเงินสด ประเมินมูลค่ายุติธรรมโดยพิจารณาจากกระแสเงินสดในอนาคตซึ่งคิดลดด้วยอัตราดอกเบี้ยเงินกู้ยืมที่อัตราตลาด

(ข) นโยบายการจัดการความเสี่ยงทางการเงิน

กรอบการบริหารจัดการความเสี่ยง

คณะกรรมการบริษัทของกลุ่มบริษัทมีความรับผิดชอบโดยรวมในการจัดให้มีและการควบคุมกรอบการบริหารความเสี่ยงของกลุ่มบริษัท โดยการจัดตั้งคณะกรรมการบริหารความเสี่ยงซึ่งรับผิดชอบในการพัฒนาและติดตามนโยบายการบริหารความเสี่ยงของกลุ่มบริษัท คณะกรรมการบริหารความเสี่ยงจะรายงานการดำเนินการดังกล่าวต่อคณะกรรมการบริษัทอย่างสม่ำเสมอ

นโยบายการบริหารความเสี่ยงของกลุ่มบริษัทจัดทำขึ้นเพื่อระบุและวิเคราะห์ความเสี่ยงที่กลุ่มบริษัทเผชิญเพื่อกำหนดระดับความเสี่ยงที่เหมาะสม รวมถึงควบคุมและติดตามความเสี่ยงให้อยู่ในระดับที่ยอมรับได้ นโยบายและระบบการบริหารความเสี่ยงได้รับการทบทวนอย่างสม่ำเสมอเพื่อให้สะท้อนการเปลี่ยนแปลงของสภาพการณ์ในตลาดและการดำเนินงานของกลุ่มบริษัท กลุ่มบริษัทมีเป้าหมายในการรักษาสภาพแวดล้อมการควบคุมให้เป็นระเบียบและมีประสิทธิผลโดยจัดให้มีการฝึกอบรมและกำหนดมาตรฐานและขั้นตอนในการบริหารเพื่อให้พนักงานทั้งหมดเข้าใจถึงบทบาทและภาระหน้าที่ของตน

คณะกรรมการตรวจสอบของกลุ่มบริษัทกำกับดูแลว่าผู้บริหารมีการติดตามการปฏิบัติตามวิธีปฏิบัติและนโยบายการบริหารความเสี่ยงและทบทวนความเสี่ยงของกรอบการบริหารความเสี่ยงให้สอดคล้องกับความเสี่ยงที่กลุ่มบริษัทเผชิญอยู่ คณะกรรมการตรวจสอบของกลุ่มบริษัทกำกับดูแลโดยผ่านทางผู้ตรวจสอบภายใน ผู้ตรวจสอบภายในทำหน้าที่ในการทบทวนการควบคุมและวิธีการปฏิบัติในการบริหารความเสี่ยงอย่างสม่ำเสมอและในกรณีพิเศษและจะรายงานผลที่ได้ต่อคณะกรรมการตรวจสอบ

(ข.1) ความเสี่ยงด้านเครดิต

ความเสี่ยงด้านเครดิตเป็นความเสี่ยงจากการสูญเสียทางการเงินของกลุ่มบริษัท หากลูกค้าหรือคู่สัญญาตามเครื่องมือทางการเงินไม่สามารถปฏิบัติตามภาระผูกพันตามสัญญา ซึ่งโดยส่วนใหญ่เกิดจากลูกหนี้ที่เป็นลูกค้าของกลุ่มบริษัท

(ข.1.1) ลูกหนี้การค้าและสินทรัพย์ที่เกิดจากสัญญา

ความเสี่ยงด้านเครดิตของกลุ่มบริษัทได้รับอิทธิพลมาจากลักษณะเฉพาะตัวของลูกค้าแต่ละราย อย่างไรก็ตาม ผู้บริหารต้องพิจารณาถึงปัจจัยอื่นๆ ซึ่งอาจส่งผลกระทบต่อความเสี่ยงด้านเครดิตของลูกค้า ซึ่งรวมถึงความเสี่ยงของการผิดนัดชำระซึ่งเกี่ยวข้องกับอุตสาหกรรมและประเทศที่ลูกค้าดำเนินธุรกิจอยู่ รายละเอียดการกระจุกตัวของรายได้เปิดเผยในหมายเหตุข้อ 19

ฝ่ายบริหารได้กำหนดนโยบายด้านเครดิตเพื่อวิเคราะห์ความน่าเชื่อถือของลูกค้ารายใหม่แต่ละราย ก่อนที่กลุ่มบริษัทจะเสนอระยะเวลาและเงื่อนไขทางการค้า

กลุ่มบริษัทจำกัดความเสี่ยงด้านเครดิตของลูกหนี้การค้าด้วยการกำหนดระยะเวลาการจ่ายชำระสูงสุดที่ 7 วันถึง 60 วัน และมีการติดตามยอดคงค้างของลูกหนี้การค้าอย่างสม่ำเสมอ กลุ่มบริษัทพิจารณาการด้อยค่าทุกวันสิ้นรอบระยะเวลารายงาน อัตราการตั้งสำรองของผลขาดทุนด้านเครดิตที่คาดว่าจะเกิดขึ้นคำนวณโดยพิจารณาจากอายุหนี้คงค้างนับจากวันที่ถึงกำหนดชำระสำหรับลูกหนี้แต่ละรายและกลุ่มลูกค้าที่มีรูปแบบของความเสี่ยงด้านเครดิตที่คล้ายคลึงกัน และสะท้อนผลแตกต่างระหว่างสภาวะเศรษฐกิจในอดีตที่ผ่านมา สภาวะเศรษฐกิจในปัจจุบันและมุมมองของกลุ่มบริษัทที่มีต่อสภาวะเศรษฐกิจตลอดอายุที่คาดการณ์ไว้ของลูกหนี้

ข้อมูลเกี่ยวกับลูกหนี้การค้าและสินทรัพย์ที่เกิดจากสัญญาเปิดเผยในหมายเหตุข้อ 7 และ 8

บริษัท ทาคูนิ กรุ๊ป จำกัด (มหาชน) และบริษัทย่อย

หมายเหตุประกอบงบการเงิน

สำหรับปีสิ้นสุดวันที่ 31 ธันวาคม 2565

ตารางต่อไปนี้ให้ข้อมูลเกี่ยวกับความเสี่ยงด้านเครดิตและผลขาดทุนด้านเครดิตที่คาดว่าจะเกิดขึ้นสำหรับลูกหนี้การค้าและสินทรัพย์ที่เกิดจากสัญญา

ณ วันที่	สินทรัพย์ ที่ เกิดจาก สัญญา	งบการเงินรวม						ลูกหนี้การค้า ที่ตั้งค่าเผื่อผล ขาดทุนด้าน เครดิตที่คาดว่าจะ เกิดขึ้นเต็ม จำนวน	รวม
		ยังไม่ครบ กำหนด ชำระ	เกินกำหนดชำระ						
			น้อยกว่า 3 เดือน	3 - 6 เดือน	6 - 12 เดือน	มากกว่า 12 เดือน	ลูกหนี้การค้า ที่ตั้งค่าเผื่อผล ขาดทุนด้าน เครดิตที่คาดว่าจะ เกิดขึ้นเต็ม จำนวน		
31 ธันวาคม 2565									
			(ร้อยละ)						
อัตราขาดทุน ถัวเฉลี่ย	-	0.05	0.67	0.72	-	-	100.00		
มูลค่ารวม ตามบัญชี	633,808	487,026	65,654	4,717	1,488	-	2,512	561,397	
ค่าเผื่อผลขาดทุน ด้านเครดิตที่ คาดว่าจะ เกิดขึ้น	-	(262)	(440)	(34)	-	-	(2,512)	(3,248)	
31 ธันวาคม 2564									
			(ร้อยละ)						
อัตราขาดทุน ถัวเฉลี่ย	-	0.05	6.12	18.81	8.92	-	100.0		
			(พันบาท)						
มูลค่ารวม ตามบัญชี	634,777	330,114	39,078	1,547	471	-	169	371,379	
ค่าเผื่อผลขาดทุน ด้านเครดิตที่ คาดว่าจะ เกิดขึ้น	-	(180)	(2,393)	(291)	(42)	-	(169)	(3,075)	

บริษัท ทาคูนิ กรุ๊ป จำกัด (มหาชน) และบริษัทย่อย
 หมายเหตุประกอบงบการเงิน
 สำหรับปีสิ้นสุดวันที่ 31 ธันวาคม 256

		งบการเงินเฉพาะกิจการ						
		ลูกหนี้การค้า						
		เกินกำหนดชำระ						
							ลูกหนี้การค้า ที่ตั้งค่าเพื่อผล ขาดทุนด้าน เครดิตที่คาด ว่าจะเกิดขึ้น เพิ่มจำนวน	รวม
ณ วันที่	สินทรัพย์ที่ เกิดจาก สัญญา	ยังไม่ครบ กำหนด ชำระ	น้อยกว่า 3 เดือน	3 - 6 เดือน	6 - 12 เดือน	มากกว่า 12 เดือน		
ณ วันที่								
31 ธันวาคม 2565								
(ร้อยละ)								
อัตรขาดทุน ถัวเฉลี่ย	-	0.53	0.83	-	-	-	-	
(พันบาท)								
มูลค่ารวม ตามบัญชี	-	23,713	22,114	-	-	-	-	45,827
ค่าเพื่อผลขาดทุน ด้านเครดิตที่ คาดว่าจะ เกิดขึ้น	-	(125)	(184)	-	-	-	-	(309)
ณ วันที่								
31 ธันวาคม 2564								
(ร้อยละ)								
อัตรขาดทุน ถัวเฉลี่ย	-	0.33	12.92	45.31	-	-	-	
(พันบาท)								
มูลค่ารวม ตามบัญชี	-	35,969	16,745	128	-	-	-	52,842
ค่าเพื่อผลขาดทุน ด้านเครดิตที่ คาดว่าจะ เกิดขึ้น	-	(117)	(2,163)	(58)	-	-	-	(2,338)

บริษัท ทาคูนิ กรุ๊ป จำกัด (มหาชน) และบริษัทย่อย

หมายเหตุประกอบงบการเงิน

สำหรับปีสิ้นสุดวันที่ 31 ธันวาคม 2565

(ข.1.2) เงินสดและรายการเทียบเท่าเงินสด

ความเสี่ยงด้านเครดิตของกลุ่มบริษัทที่เกิดจากเงินสดและรายการเทียบเท่าเงินสด มีจำกัดเนื่องจาก
คู่สัญญาเป็นธนาคารและสถาบันการเงินซึ่งกลุ่มบริษัทพิจารณาว่ามีความเสี่ยงด้านเครดิตต่ำ

(ข.1.3) การค้ำประกัน

กลุ่มบริษัทมีนโยบายให้การค้ำประกันทางการเงินแก่หนี้สินของบริษัทย่อยเท่านั้น ณ วันที่ 31 ธันวาคม 2565
กลุ่มบริษัทค้ำประกันวงเงินสินเชื่อกับธนาคารสำหรับบริษัทย่อยหลายแห่ง (ดูหมายเหตุ ข้อ 16)

(ข.2) ความเสี่ยงด้านสภาพคล่อง

กลุ่มบริษัทกำกับดูแลความเสี่ยงด้านสภาพคล่องและรักษาระดับของเงินสดและรายการเทียบเท่าเงินสดที่
ผู้บริหารพิจารณาว่าเพียงพอในการจัดหาเงินเพื่อใช้ในการดำเนินงานของกลุ่มบริษัทและลดผลกระทบจาก
ความผันผวนในกระแสเงินสด โดยการหาแหล่งเงินทุนแสดงให้เห็นได้จากการที่มีวงเงินในการกู้ยืมที่ได้มีการ
ตกลงไว้แล้วอย่างเพียงพอ

บริษัท ทาคูนิ กรุ๊ป จำกัด (มหาชน) และบริษัทย่อย

หมายเหตุประกอบงบการเงิน

สำหรับปีสิ้นสุดวันที่ 31 ธันวาคม 256

ตารางต่อไปนี้แสดงระยะเวลาการครบกำหนดคงเหลือตามสัญญาของหนี้สินทางการเงิน ณ วันที่รายงานโดยแสดงจำนวนขั้นต้นซึ่งไม่ได้คิดลด รวมดอกเบี้ยตามสัญญาและไม่รวมผลกระทบหากหักกลบตามสัญญา

งบการเงินรวม

กระแสเงินสดตามสัญญา

ณ วันที่ 31 ธันวาคม	มูลค่าตามบัญชี	ภายใน 1 ปีหรือน้อยกว่า	มากกว่า 1 ปี			รวม
			แต่ไม่เกิน 2 ปี	แต่ไม่เกิน 5 ปี	มากกว่า 5 ปี	
(พันบาท)						
2565						
หนี้สินทางการเงินที่ไม่ใช่						
อนุพันธ์						
เงินเบิกเกินบัญชี	4,964	4,964	-	-	-	4,964
เจ้าหนี้การค้าและเจ้าหนี้หมุนเวียนอื่น	433,818	433,818	-	-	-	433,818
เจ้าหนี้จากการซื้อบริษัทย่อย	89,000	89,000	-	-	-	89,000
เงินกู้ยืมระยะสั้นจากบุคคลและกิจการอื่น	73,139	77,270	-	-	-	77,270
เงินกู้ยืมจากสถาบันการเงิน	278,241	256,392	9,689	3,339	11,299	280,719
หนี้สินตามสัญญาเช่า	50,456	31,792	14,838	7,112	3,037	56,779
	929,618	893,236	24,527	10,451	14,336	942,550

2564

หนี้สินทางการเงินที่ไม่ใช่

อนุพันธ์

เจ้าหนี้การค้าและเจ้าหนี้หมุนเวียนอื่น	400,533	400,533	-	-	-	400,533
เงินกู้ยืมระยะสั้นจากบุคคลและกิจการอื่น	20,000	20,234	-	-	-	20,234
เงินกู้ยืมจากสถาบันการเงิน	499,802	417,813	89,320	-	-	507,133
หนี้สินตามสัญญาเช่า	76,888	38,822	24,715	15,347	3,471	82,355
	997,223	877,402	114,035	15,347	3,471	1,010,255

บริษัท ทาคูนี กรุ๊ป จำกัด (มหาชน) และบริษัทย่อย

หมายเหตุประกอบงบการเงิน

สำหรับปีสิ้นสุดวันที่ 31 ธันวาคม 2565

ณ วันที่ 31 ธันวาคม	มูลค่าตามบัญชี	ภายใน 1 ปี หรือน้อยกว่า	งบการเงินเฉพาะกิจการ กระแสเงินสดตามสัญญา			รวม
			มากกว่า 1 ปี แต่ไม่เกิน 2 ปี	มากกว่า 2 ปี แต่ไม่เกิน 5 ปี	มากกว่า 5 ปี	
(พันบาท)						
2565						
หนี้สินทางการเงินที่ ไม่ใช่อนุพันธ์						
เจ้าหนี้การค้าและเจ้าหนี้						
หมุนเวียนอื่น	24,441	24,441	-	-	-	24,441
เจ้าหนี้จากการซื้อ						
บริษัทย่อย	89,510	89,510	-	-	-	89,510
เงินกู้ยืมระยะสั้นจาก						
กิจการที่เกี่ยวข้องกัน	55,000	55,090	-	-	-	55,090
หนี้สินตามสัญญาเช่า	3,901	719	434	1,302	3,037	5,492
	172,852	169,760	434	1,302	3,037	174,533
2564						
หนี้สินทางการเงินที่ ไม่ใช่อนุพันธ์						
เจ้าหนี้การค้าและเจ้าหนี้						
หมุนเวียนอื่น	25,476	25,476	-	-	-	25,476
หนี้สินตามสัญญาเช่า	4,925	1,288	719	1,302	3,471	6,780
	30,401	26,764	719	1,302	3,471	32,256

(ข.3) ความเสี่ยงด้านตลาด

กลุ่มบริษัทมีความเสี่ยงจากธุรกิจปกติซึ่งมาจากการเปลี่ยนแปลงของอัตราดอกเบี้ยในตลาด อัตราแลกเปลี่ยน และจากภาวะผูกพันตามสัญญาที่ไม่สามารถปฏิบัติได้ของคู่สัญญา กลุ่มบริษัทไม่ได้ถือหรือออกอนุพันธ์เพื่อการเก็งกำไรหรือเพื่อค่า

(ข.3.1) ความเสี่ยงด้านอัตราแลกเปลี่ยน

กลุ่มบริษัทมีความเสี่ยงด้านอัตราแลกเปลี่ยนที่เกี่ยวข้องกับการซื้อที่เป็นสกุลเงินตราต่างประเทศ อย่างไรก็ตามการซื้อดังกล่าวไม่มีสาระสำคัญในระหว่างปี ดังนั้นกลุ่มบริษัทไม่ได้ทำสัญญาซื้อขายเงินตราต่างประเทศล่วงหน้าเป็นหลักเพื่อป้องกันความเสี่ยงในหนี้สินทางการเงินในสกุลเงินตราต่างประเทศ

(ข.3.2) ความเสี่ยงด้านอัตราดอกเบี้ย

ความเสี่ยงด้านอัตราดอกเบี้ยเป็นความเสี่ยงที่เกิดจากการเปลี่ยนแปลงในขนาดของอัตราดอกเบี้ยตลาดซึ่งส่งผลกระทบต่อผลการดำเนินงานและกระแสเงินสดของกลุ่มบริษัท เนื่องจากเงินกู้ยืมส่วนใหญ่มีอัตราดอกเบี้ยคงที่ ซึ่งทำให้กลุ่มบริษัทมีความเสี่ยงต่ำจากการเปลี่ยนแปลงของอัตราดอกเบี้ย ความอ่อนไหวต่อการเพิ่มขึ้นหรือลดลงในค่าใช้จ่ายดอกเบี้ยจากเงินกู้ยืมซึ่งเป็นผลจากการเปลี่ยนแปลงในอัตราดอกเบี้ยจึงไม่มีผลกระทบอย่างเป็นทางการเงินของกลุ่มบริษัท

ความเสี่ยงด้านอัตราดอกเบี้ย	งบการเงินรวม		งบการเงินเฉพาะกิจการ	
ณ วันที่ 31 ธันวาคม	2565	2564	2565	2564
			(พันบาท)	
เครื่องมือทางการเงินที่มีอัตราดอกเบี้ยคงที่				
สินทรัพย์ทางการเงิน	346,912	136,944	354,451	217,688
หนี้สินทางการเงิน	400,859	514,470	58,901	4,925
เครื่องมือทางการเงินที่มีอัตราดอกเบี้ยผันแปร				
หนี้สินทางการเงิน	60,941	82,220	-	-

การวิเคราะห์ความอ่อนไหวในมูลค่ายุติธรรมของเครื่องมือที่มีอัตราดอกเบี้ยคงที่ กลุ่มบริษัทไม่บันทึกสินทรัพย์ทางการเงินหรือหนี้สินทางการเงินซึ่งมีอัตราดอกเบี้ยคงที่ด้วยมูลค่ายุติธรรม ผ่านกำไรหรือขาดทุน และกลุ่มบริษัทไม่มีการกำหนดอนุพันธ์ (สัญญาแลกเปลี่ยนอัตราดอกเบี้ย) เป็นเครื่องมือที่ใช้ในการป้องกันความเสี่ยงตามการบัญชีการป้องกันความเสี่ยงในมูลค่ายุติธรรม ดังนั้น การเปลี่ยนแปลงในอัตราดอกเบี้ย ณ วันที่รายงานไม่ส่งผลต่อกำไรหรือขาดทุน

การวิเคราะห์ความอ่อนไหวในกระแสเงินสดของเครื่องมือที่มีอัตราดอกเบี้ยผันแปร

บริษัท ทาคูนิ กรุ๊ป จำกัด (มหาชน) และบริษัทย่อย

หมายเหตุประกอบงบการเงิน

สำหรับปีสิ้นสุดวันที่ 31 ธันวาคม 2565

การเปลี่ยนแปลงของอัตราดอกเบี้ยที่ 1% ซึ่งเป็นไปได้อย่างสมเหตุสมผล ณ วันที่รายงาน โดยตั้งอยู่บนข้อสมมติที่ว่าตัวแปรอื่นโดยเฉพาะอัตราแลกเปลี่ยนเงินตราต่างประเทศมีค่าคงที่

ผลกระทบต่อกำไรหรือขาดทุน	งบการเงินรวม	
	อัตราดอกเบี้ย เพิ่มขึ้น 1%	อัตราดอกเบี้ย ลดลง 1%
	(พันบาท)	
2565		
เครื่องมือทางการเงินที่มีอัตราดอกเบี้ยผันแปร	(703)	703
2564		
เครื่องมือทางการเงินที่มีอัตราดอกเบี้ยผันแปร	(939)	939

27 การบริหารจัดการทุน

นโยบายของคณะกรรมการบริษัท คือการรักษาระดับเงินทุนให้มั่นคงเพื่อรักษาความเชื่อมั่นของนักลงทุน เจ้าหนี้และตลาด และก่อให้เกิดการพัฒนาของธุรกิจในอนาคต คณะกรรมการได้มีการกำกับดูแลผลตอบแทนจากการลงทุนอย่างสม่ำเสมอ โดยพิจารณาจากสัดส่วนของผลตอบแทนจากกิจกรรมดำเนินงานต่อส่วนของผู้ถือหุ้น ซึ่งไม่รวมส่วนได้เสียที่ไม่มีอำนาจควบคุม อีกทั้งยังกำกับดูแลระดับการจ่ายเงินปันผลให้แก่ผู้ถือหุ้นสามัญ

28 ภาระผูกพันกับบุคคลหรือกิจการที่ไม่เกี่ยวข้องกัน

	งบการเงินรวม		งบการเงินเฉพาะกิจการ	
	2565	2564	2565	2564
	(พันบาท)			
ภาระผูกพันรายจ่ายฝ่ายทุน				
ที่ดิน อาคารและอุปกรณ์	5,052	4,411	-	-
ภาระผูกพันอื่นๆ				
คำสั่งซื้อวัสดุก่อสร้าง	10,692	1,362	-	-
หนังสือค้ำประกันจากธนาคาร	1,138,335	1,212,086	49,000	54,000
รวม	1,149,027	1,213,448	49,000	54,000

29 หนี้สินที่อาจเกิดขึ้น

บริษัทย่อยแห่งหนึ่งได้ถูกฟ้องร้องเรียกค่าเสียหายในข้อหาผิดสัญญาจ้างทำของจากบริษัทแห่งหนึ่ง (“โจทก์”) เป็นจำนวนเงิน 18.31 ล้านบาท โดยได้รับหมายเรียกจากศาลแพ่ง เมื่อวันที่ 30 พฤศจิกายน 2562 และบริษัทย่อยได้ยื่นคำให้การพร้อมการฟ้องแย้งเมื่อวันที่ 27 มกราคม 2563 โดยได้ฟ้องร้องค่าเสียหายจากโจทก์ ในข้อหาผิดสัญญาจ้างทำให้บริษัทย่อยได้รับความเสียหายเป็นจำนวนเงินทั้งสิ้น 17.1 ล้านบาท ทั้งนี้ ผลการพิจารณาคดีของศาลชั้นต้นเมื่อวันที่ 23 ธันวาคม 2563 เห็นว่าโจทก์และบริษัทย่อยต่างสมควรใจยกเลิกสัญญาจ้างต่อกันโดยปริยายนับแต่วันที่ 27 กันยายน 2562 โดยบริษัทย่อยต้องรับผิดชอบชำระเงินค่าจ้างแก่โจทก์พร้อมดอกเบี้ยร้อยละ 7.5 ต่อปี นับแต่วันที่ 3 พฤศจิกายน 2562 และโจทก์ต้องคืนค่าจ้างล่วงหน้าแก่บริษัทย่อย คงเหลือเงินที่บริษัทย่อยจะต้องชำระแก่โจทก์รวมเป็นเงิน 3.12 ล้านบาท ดังนั้นบริษัทย่อยจึงบันทึกประมาณการหนี้สินด้วยจำนวนเงินตามคำพิพากษาของศาลชั้นต้น

โดยผลการพิจารณาคดีของศาลอุทธรณ์ เมื่อวันที่ 30 พฤศจิกายน 2564 พิจารณาเห็นฟ้องกับศาลชั้นต้นว่าโจทก์และบริษัทย่อยต่างสมควรใจยกเลิกสัญญาจ้างต่อกันโดยปริยายซึ่งฝ่ายหนึ่งฝ่ายใดไม่สามารถเรียกค่าเสียหายจากกันได้ และโจทก์ต้องคืนค่าจ้างล่วงหน้าหักด้วยมูลค่างานที่บริษัทย่อยต้องจ่ายให้โจทก์คงเหลือเงินที่ต้องจ่ายคืนบริษัทย่อย จำนวน 2.57 ล้านบาท พร้อมดอกเบี้ยอัตราร้อยละ 7.5 ต่อปี นับแต่วันที่ 24 มกราคม 2563 ถึงวันที่ 10 เมษายน 2564 และอัตราดอกเบี้ย 5 ต่อปี นับแต่วันที่ 11 เมษายน 2564 เป็นต้นไปจนกว่าจะชำระเสร็จแก่บริษัทย่อย ทั้งนี้อัตราดอกเบี้ยให้ปรับเปลี่ยนลดลงหรือเพิ่มขึ้นได้ตามพระราชกฤษฎีกาซึ่งตราขึ้นตามประมวลกฎหมายแพ่งและพาณิชย์ มาตรา 7 ที่แก้ไขใหม่ บวกด้วยอัตราร้อยละ 2 ต่อปีแต่ต้องไม่เกินอัตราร้อยละ 7.5 ต่อปี

ทั้งนี้ เมื่อวันที่ 26 พฤษภาคม 2565 และวันที่ 4 สิงหาคม 2565 โจทก์ได้ยื่นคำร้องขออนุญาตยื่นฎีกาต่อศาลฎีกาและ คำร้องขอทุเลาการบังคับคดีต่อศาลฎีกา โดยศาลฎีกาอนุญาตให้งดการบังคับคดีตามคำสั่งศาลอุทธรณ์ระหว่างฎีกา เมื่อวันที่ 24 สิงหาคม 2565 ปัจจุบันอยู่ในระหว่างการพิจารณาของศาลฎีกา และศาลฎีกามีคำสั่งเพื่อพิจารณาคำร้องขออนุญาตยื่นฎีกาของโจทก์ในวันที่ 28 มีนาคม 2566 ณ วันที่ 31 ธันวาคม 2565 บริษัทย่อยยังคงบันทึกประมาณการหนี้สินด้วยจำนวนเงินตามคำพิพากษาของศาลชั้นต้นไว้คงเดิม

30 เหตุการณ์ภายหลังรอบระยะเวลาที่รายงาน

ในการประชุมคณะกรรมการบริษัทเมื่อวันที่ 27 กุมภาพันธ์ 2566 ที่ประชุมมีมติอนุมัติเรื่องดังต่อไปนี้

(ก) การออกและเสนอขายหุ้นกู้ของบริษัท มูลค่าสูงสุดไม่เกิน 1,000 ล้านบาท เพื่อรองรับการลงทุนของบริษัท เป็นเงินทุนหมุนเวียน ใช้ในการดำเนินธุรกิจ ขยายธุรกิจ รวมถึงการจ่ายชำระหนี้สินของบริษัท หรือเพื่อวัตถุประสงค์อื่นๆ ตามที่คณะกรรมการบริษัทเห็นสมควร

การออกและเสนอขายหุ้นกูดังกล่าวจะนำเสนอต่อที่ประชุมผู้ถือหุ้นเพื่อพิจารณาอนุมัติในเดือนเมษายน 2566

(ข) การจัดสรรกำไรเป็นเงินปันผลจากการดำเนินงานสำหรับปีสิ้นสุดวันที่ 31 ธันวาคม 2565 ในอัตราหุ้นละ 0.03 บาท สำหรับจำนวนหุ้น 800,000,236 หุ้น เป็นจำนวนเงินทั้งสิ้น 24 ล้านบาท

เงินปันผลดังกล่าวจะนำเสนอต่อที่ประชุมผู้ถือหุ้นเพื่อพิจารณาอนุมัติในเดือนเมษายน 2566



การรับรองความถูกต้องของข้อมูล



“ บริษัทได้สอบทานข้อมูลในแบบแสดงรายการข้อมูลประจำปีฉบับนี้แล้ว ด้วยความระมัดระวัง บริษัทขอรับรองว่า ข้อมูลดังกล่าวถูกต้องครบถ้วนไม่เป็นเท็จไม่ทำให้ผู้อื่นสำคัญผิดหรือไม่ขาดข้อมูลที่ควรต้องแจ้งในสาระสำคัญ นอกจากนี้ บริษัทขอรับรองว่า

(1) งบการเงินและข้อมูลทางการเงินที่สรุปมาในแบบแสดงรายการข้อมูลประจำปี ได้แสดงข้อมูลอย่างถูกต้องครบถ้วนในสาระสำคัญเกี่ยวกับฐานะการเงินผลการดำเนินงานและกระแสเงินสดของบริษัทและบริษัทย่อยแล้ว

(2) บริษัทได้จัดให้มีระบบการเปิดเผยข้อมูลที่ดี เพื่อให้แน่ใจว่าบริษัทได้เปิดเผยข้อมูลในส่วนที่เป็นสาระสำคัญ ทั้งของบริษัทและบริษัทย่อยอย่างถูกต้องครบถ้วนแล้วรวมทั้งควบคุมดูแลให้มีการปฏิบัติตามระบบดังกล่าว

(3) บริษัทได้จัดให้มีระบบการควบคุมภายในที่ดี และควบคุมดูแลให้มีการปฏิบัติตามระบบดังกล่าว และบริษัทได้แจ้งข้อมูลการประเมินระบบการควบคุมภายใน ณ วันที่ 27 กุมภาพันธ์ 2566 ต่อผู้สอบบัญชีและกรรมการตรวจสอบของบริษัทแล้ว ซึ่งครอบคลุมถึงข้อบกพร่องและการเปลี่ยนแปลงที่สำคัญของระบบการควบคุมภายใน รวมทั้งการกระทำที่มีชอบที่อาจมีผลกระทบต่อการจัดทำรายงานทางการเงินของบริษัทและบริษัทย่อย

ในการนี้เพื่อเป็นหลักฐานว่าเอกสารทั้งหมดเป็นเอกสารชุดเดียวกันกับที่บริษัทได้รับรองความถูกต้องแล้ว บริษัทได้มอบหมายให้ นายสมยศ ตีรนวัฒนานันท์ เป็นผู้ลงลายมือชื่อกำกับเอกสารนี้ไว้ทุกหน้าด้วย หากเอกสารใดไม่มีลายมือชื่อของ นายสมยศ ตีรนวัฒนานันท์ กำกับไว้บริษัทจะถือว่าไม่ใช่ข้อมูลที่บริษัทได้รับรองความถูกต้องของข้อมูลแล้วดังกล่าวข้างต้น

ชื่อ	ตำแหน่ง	ลายมือชื่อ
นายชาติชาย พยุหนาวีชัย	ประธานกรรมการ / ประธานกรรมการบริหาร	
นายสมยศ ตีรนวัฒนานันท์	กรรมการ / รักษาการประธานเจ้าหน้าที่บริหาร/ กรรมการผู้จัดการ	

ผู้รับมอบอำนาจ

ชื่อ	ตำแหน่ง	ลายมือชื่อ
นายสมยศ ตีรนวัฒนานันท์	กรรมการ / รักษาการประธานเจ้าหน้าที่บริหาร/ กรรมการผู้จัดการ	

บริษัท ทาคูนี กรุ๊ป จำกัด (มหาชน)
140/1 ซ.มาวีเจริญทรัพย์ ถนนกาญจนาภิเษก
แขวงบางแค เขตบางแค กรุงเทพมหานคร 10160
Tel : 02-455-2888
Fax : 02-455-2763
Website : <http://www.takunigroup.com>

